



KAYSERİ ÜNİVERSİTESİ

2021 YILI İDARE FAALİYET RAPORU

ŞUBAT 2022







ÜST YÖNETİCİSİ SUNUŞU

Kayseri Üniversitesi 18 Mayıs 2018 tarih ve 30425 sayılı Resmî Gazetede yayımlanan 7141 sayılı kanun ile kurulmuş olup, beş fakülte, bir lisansüstü eğitim enstitüsü, 11 meslek yüksekokulu, 11 uygulama ve araştırma merkezi ile eğitim, öğretim ve araştırma faaliyetlerini sürdürmektedir.

Kayseri Üniversitesinin Talas ilçesindeki 15 Temmuz Merkez Kampüsü ve yedi ayrı ilçedeki kampüsleriyle birlikte toplam sekiz ayrı kampüsü bulunmaktadır. 15 Temmuz Merkez Kampüsünde “Uygulamalı Bilimler Fakültesi”, “Mühendislik, Mimarlık ve Tasarım Fakültesi”, “Sağlık Bilimleri Fakültesi” olmak üzere üç fakülte, dört meslek yüksekokulu, lisansüstü çalışmaların yapıldığı Lisansüstü Eğitim Enstitüsü ile on uygulama ve araştırma merkezi bulunmaktadır. Develi ilçesindeki Seyrani Kampüsünde “İslami İlimler Fakültesi”, “Sosyal ve Beşerî Bilimler Fakültesi” olmak üzere iki fakülte, bir meslek yüksekokulu ile bir uygulama ve araştırma merkezi bulunmaktadır. Ayrıca Bünyan, İncesu, Pınarbaşı, Tomarza, Yahyalı ve Yeşilhisar ilçelerinde birer meslek yüksekokulu bulunmaktadır.

Tüm akademik ve idari birimleri ile “uygulama ve proje odaklı, iş dünyası ile bütünleşen, nitelikli insan gücü yetiştirerek toplumsal fayda sağlayan bir üniversite” misyonuyla hedeflerimizi gerçekleştirmek üzere gayretli ve heyecanlı bir ekiple çalışmaktan büyük bir memnuniyet duymaktayım. Mevcut akademik birimleri ve öğrenci sayısı ile mesleki ve teknik yükseköğretim formatında olan üniversitemizde lisans programlarımızla beraber sayıları 11’e ulaşan uygulama ve araştırma merkezleri ile lisansüstü programlarımız üniversitemizin araştırma fonksiyonuna da işaret etmektedir.

Stratejik planda belirlenen amaçları gerçekleştirmek, hedeflere ulaşmak ve performans göstergelerini yakalayabilmek için tüm iç ve dış faktörleri dikkate alan dinamik bir yapı içerisinde takım çalışması ruhuyla faaliyetlerimize yön vermekteyiz.

Üniversitemizin 2021 Yılı İdare Faaliyet Raporu, 5018 Sayılı Kamu Mali Yönetimi ve Kontrol Kanunu’nun etkili, ekonomik, verimli kaynak yönetimi anlayışı ile saydamlık ilkesi çerçevesinde yıl boyunca yapılan tüm faaliyetleri ve bilgileri kapsayacak şekilde hazırlanmış olup kamuoyunun bilgisine sunulmuştur.

Saygılarımla.

Prof. Dr. Kurtuluş KARAMUSTAFA
Rektör

İÇİNDİKİLER

| | |
|---|------------|
| I. GENEL BİLGİLER | 1 |
| A- MİSYON VE VİZYON | 2 |
| B- YETKİ, GÖREV VE SORUMLULUKLAR | 2 |
| C- İDAREYE İLİŞKİN BİLGİLER..... | 16 |
| 1. Fiziksel Yapı | 16 |
| 2. Teşkilat Yapısı | 26 |
| 3. Teknoloji ve Bilişim Altyapısı | 27 |
| 3.1. Bilgisayarlar (Donanım Altyapısı) | 27 |
| 3.2. Yazılımlar | 28 |
| 3.3. Diğer Bilgi ve Teknolojik Kaynaklar | 30 |
| 3.4. Taşıtlar | 31 |
| 4. İnsan Kaynakları | 32 |
| 4.1. Akademik Personel..... | 32 |
| 4.2. İdari Personel..... | 35 |
| 4.3. Sözleşmeli Personel..... | 36 |
| 4.4. İşçiler | 36 |
| 5. Sunulan Hizmetler..... | 38 |
| 5.1. Eğitim Hizmetleri | 38 |
| 5.2. Akademik Faaliyetler | 48 |
| 5.3. İdari Hizmetler..... | 50 |
| 5.4. Araştırma Merkezleri Hizmetleri..... | 85 |
| 5.5. Toplumsal Katkı Akademileri | 104 |
| 6. Yönetim ve İç Kontrol Sistemi | 109 |
| II. AMAÇ VE HEDEFLER | 110 |
| A- TEMEL POLİTİKALAR VE ÖNCELİKLER..... | 110 |
| B- İDARENİN STRATEJİK PLANDA YER ALAN AMAÇ VE HEDEFLER..... | 110 |
| C- DİĞER HUSUSLAR | 111 |
| III. FAALİYETLERE İLİŞKİN BİLGİ VE DEĞERLENDİRMELER..... | 112 |
| A- MALİ BİLGİLER | 112 |
| 1. Bütçe Uygulama Sonuçları | 112 |
| 2. Temel Malî Tablolara İlişkin Açıklamalar..... | 123 |
| 3. Mali Denetim Sonuçları | 140 |
| B- PERFORMANS BİLGİLERİ..... | 140 |
| 1. Program, Alt Program, Faaliyet Bilgileri..... | 140 |
| 2. Performans Sonuçlarının Değerlendirilmesi | 143 |

| | |
|--|------------|
| i. Alt Program Hedef ve Göstergeleriyle İlgili Gerçekleşme Sonuçları ve Değerlendirmeler | 143 |
| ii. Performans Denetim Sonuçları | 148 |
| 3. Stratejik Plan Değerlendirme Tabloları..... | 151 |
| IV. KURUMSAL KABİLİYET VE KAPASİTENİN DEĞERLENDİRİLMESİ..... | 164 |
| A- ÜSTÜNLÜKLER..... | 164 |
| B- ZAYIFLIKLAR | 164 |
| C- DEĞERLENDİRME..... | 165 |
| V. ÖNERİ VE TEDBİRLER | 167 |
| EKLER..... | 168 |

TABLolar DİZİNİ

| | |
|---|----|
| Tablo 1: Kayseri Üniversitesi 2021 Yılı Senato Üyeleri..... | 4 |
| Tablo 2: Kayseri Üniversitesi 2021 Yılı Yönetim Kurulu Üyeleri | 5 |
| Tablo 3: 2021 Yılı Genel Sekreterlik ve Daire Başkanlıkları | 7 |
| Tablo 4: KAYÜ 15 Temmuz Kampüsü Mevcut Fiziki Alanları | 18 |
| Tablo 5: KAYÜ Develi Seyrani Kampüsü Mevcut Fiziki Alanları | 22 |
| Tablo 6: KAYÜ Diğer Kampüsler Mevcut Fiziki Alanları..... | 24 |
| Tablo 7: Bilgisayar Sayıları..... | 27 |
| Tablo 8: Yazılımlar | 28 |
| Tablo 9: Diğer Bilgi ve Teknolojik Kaynaklar..... | 30 |
| Tablo 10: Taşıtlar Tablosu | 31 |
| Tablo 11: Unvanlar İtibari ile Akademik Personel Kadro Doluluk Sayısı..... | 32 |
| Tablo 12: Unvanlar İtibari ile Akademik Personel Birim Dağılımı | 32 |
| Tablo 13: Akademik Personel Sayısı | 33 |
| Tablo 14: Cinsiyet İtibari ile Akademik Personel Sayısı | 33 |
| Tablo 15: 2020-2021 Eğitim Öğretim Yılı Diğer Üniversitelerde Görevlendirilen Akademik Personel Listesi | 33 |
| Tablo 16: 2020-2021 Eğitim Öğretim Yılı Başka Üniversitelerden Üniversitemizde Görevlendirilen Akademik Personel Listesi..... | 34 |
| Tablo 17: İdari Personel Sayıları..... | 35 |
| Tablo 18: İdari Personelin Eğitim Durumu | 35 |
| Tablo 19: İdari Personelin Hizmet Süresi | 35 |
| Tablo 20: İdari Personelin Cinsiyete Göre Dağılımı | 35 |
| Tablo 21: İdari Personelin Yaş İtibariyle Dağılımı | 35 |
| Tablo 22: Sözleşmeli Personelin Statüsüne Göre Dağılımı..... | 36 |
| Tablo 23: Sözleşmeli Personelin Cinsiyete Göre Dağılımı | 36 |
| Tablo 24: Sözleşmeli Personelin Kadın – Erkek Dağılımı..... | 36 |
| Tablo 25: İşçi Sayıları | 36 |
| Tablo 26: Sürekli İşçi Hizmet Süresi..... | 37 |
| Tablo 27: Sürekli İşçilerin Yaş İtibariyle Dağılımı | 37 |
| Tablo 28: Sözleşmeli Personelin Kadın – Erkek Dağılımı..... | 37 |
| Tablo 29: Yüksek Lisans ve Doktora Program Sayıları | 38 |
| Tablo 30: Doktora Eğitim Programları..... | 38 |
| Tablo 31: Yüksek Lisans Eğitim Programları | 38 |
| Tablo 32: Lisans Program Sayıları | 39 |
| Tablo 33: Lisans Eğitim Programları | 39 |
| Tablo 34: Ön Lisans Program Sayıları | 39 |
| Tablo 35: Ön Lisans Eğitim Programları | 40 |
| Tablo 36: 31.12.2021 Tarihi İtibariyle Öğrenci Kontenjanları ve Doluluk Oranı..... | 41 |

| | |
|---|-----|
| Tablo 37: Bölüm/Program Kontenjan Doluluk Oranı | 41 |
| Tablo 38: 31.12.2021 Tarihi İtibariyle Öğrenci Sayıları | 44 |
| Tablo 39: Lisansüstü Öğrenci Sayıları | 45 |
| Tablo 40: Lisans Öğrenci Sayıları..... | 45 |
| Tablo 41: Yüksekokul Öğrenci Sayıları | 45 |
| Tablo 42: Ön Lisans Öğrenci Sayıları | 46 |
| Tablo 43: Yabancı Uyruklu Öğrenci Sayısı | 47 |
| Tablo 44: 2021 Yılı Kitap Yayın Bilgileri | 48 |
| Tablo 45: 2021 Yılı Diğer Yayın Sayıları | 49 |
| Tablo 46: 2021 Yılında Sunulan Hizmetler..... | 54 |
| Tablo 47: 2021 Yılı Etkinlikler | 61 |
| Tablo 48: Üniversitemizde Bulunan Kulüpler | 64 |
| Tablo 49: Yemek Yiyen Personel Sayısı..... | 67 |
| Tablo 50: Kütüphane Kaynakları | 68 |
| Tablo 51: Kütüphaneden Yararlanan Sayısı..... | 69 |
| Tablo 52: İlçe Kampüslerimizde Bulunan Kitap Sayısı | 69 |
| Tablo 53: 2021 Proje Başlangıç Yıllarındaki Desteklenen Proje Sayıları..... | 75 |
| Tablo 54: 2021 Proje Başlangıç Yıllarındaki Desteklenen Projelerin Toplam Bütçesi | 75 |
| Tablo 55: 2021 Yılı Üretilen Projelerin Birimlere Göre Dağılımı | 76 |
| Tablo 56: 2021 Yılı Desteklenen Projelerin Birimlere Göre Dağılımı..... | 78 |
| Tablo 57: 2021 Yılı Özel Gereksinimli Öğrenci Sayıları..... | 81 |
| Tablo 58: Anlaşma Yapılan Üniversiteler | 83 |
| Tablo 59: 2020-2021 Dönemi Erasmus Yatan Hibe Miktarı | 84 |
| Tablo 60: 2021-2022 Dönemi Erasmus Yatan Hibe Miktarı | 84 |
| Tablo 61: Erasmus+ Öğrenci Hareketliliği Sayıları | 84 |
| Tablo 62: Erasmus+ Personel Hareketliliği Sayıları | 84 |
| Tablo 63: KAYSEM 2021 Faaliyetleri..... | 85 |
| Tablo 64: 2021-2022 Güz Dönemi Öğrenci Ders ve Katılım Sayıları Bilgileri..... | 87 |
| Tablo 65: 2020-2021 Bahar Dönemi Öğrenci Ders ve Katılım Sayıları Bilgileri..... | 87 |
| Tablo 66: 2020-2021 Bahar Dönemi KAYUZEM 5i Dersleri Dağılımı..... | 88 |
| Tablo 67: 2021-2022 Güz Dönemi KAYUZEM 5i Dersleri Dağılımı..... | 88 |
| Tablo 68: Uzaktan Eğitim Sistemi Doküman ve Veri Bilgileri..... | 88 |
| Tablo 69: KAYUZEM 5i Dersleri Çevrimiçi Güz Dönemi Final Sınavı..... | 90 |
| Tablo 70: KAYUZEM 5i Dersleri Yüzyüze Güz Dönemi Final Sınavı..... | 90 |
| Tablo 71: 2021 Yılında Verilen Kurslar..... | 90 |
| Tablo 72: Amaç ve Hedefler Tablosu | 110 |
| Tablo 73: Temel Performans Göstergeleri | 111 |
| Tablo 74: 2020-2021 Yılı Bütçe Başlangıç Ödenekleri Tablosu | 112 |
| Tablo 75: 2020-2021 Yılı Bütçe Giderleri Karşılaştırma Tablosu | 113 |

| | |
|---|-----|
| Tablo 76: Ekonomik Sınıflandırma Düzeyinde 2021 Yılı Ödenek ve Harcama Verileri..... | 114 |
| Tablo 77: Ekonomik Sınıflandırma Düzeyinde 2021 Yılı Gelir Gerçekleşmeleri Tablosu | 120 |
| Tablo 78: 2021 Yılı Program, Alt Program ve Faaliyet Düzeyinde Harcama Tablosu..... | 122 |
| Tablo 79: 2021 Yılı Proje Bazında Yatırım Bütçesi ve Harcamaları | 123 |
| Tablo 80: Program, Alt Program, Faaliyet, Faaliyet Açıklaması | 140 |
| Tablo 81 : Performans Değerlendirme Tabloları..... | 144 |
| Tablo 82: Performans Göstergesi Sonuçları Formu | 148 |
| Tablo 83: 2020-2024 Stratejik Planı Hedef Bazında 2021 Yılı Değerlendirme Sonuçları | 151 |
| Tablo 84: Hedef 1.1 Performans Göstergeleri..... | 152 |
| Tablo 85: Hedef 1.2 Performans Göstergeleri..... | 153 |
| Tablo 86: Hedef 1.3 Performans Göstergeleri..... | 154 |
| Tablo 87: Hedef 1.4 Performans Göstergeleri..... | 155 |
| Tablo 88: Hedef 1.5 Performans Göstergeleri..... | 156 |
| Tablo 89: Hedef 2.1 Performans Göstergeleri..... | 157 |
| Tablo 90: Hedef 2.2 Performans Göstergeleri..... | 158 |
| Tablo 91: Hedef 2.3 Performans Göstergeleri..... | 159 |
| Tablo 92: Hedef 2.4 Performans Göstergeleri..... | 160 |
| Tablo 93: Hedef 3.1 Performans Göstergeleri..... | 161 |
| Tablo 94: Hedef 3.2 Performans Göstergeleri..... | 162 |
| Tablo 95: Hedef 3.3 Performans Göstergeleri..... | 163 |

GRAFİKLER DİZİNİ

| | |
|--|-----|
| Grafik 1: Teşkilat Yapısı | 26 |
| Grafik 2: 2020-2021 Yılları Haber Grafik Oranları | 74 |
| Grafik 3: 2020-2021 Yılları Sosyal Medya Artış Oranları..... | 74 |
| Grafik 4: 2020-2021 Yılı Bütçe Başlangıç Ödenekleri Grafiği..... | 112 |
| Grafik 5: 2020-2021 Yılı Bütçe Giderleri Karşılaştırma Grafiği | 113 |
| Grafik 6: Personel Giderleri | 115 |
| Grafik 7: Sosyal Güvenlik Kurumlarına Devlet Primi Giderleri..... | 116 |
| Grafik 8: Mal ve Hizmet Alımı Giderleri..... | 117 |
| Grafik 9: Cari Transferler..... | 118 |
| Grafik 10: Sermaye Giderleri | 119 |
| Grafik 11: 2021 Yılı Bütçe Gelirlerinin Gerçekleşme Oranı | 121 |
| Grafik 12: 2021 Yılı Proje Bazında Yatırım Harcamaları..... | 123 |

I. GENEL BİLGİLER

Kayseri Üniversitesi (KAYÜ) 18 Mayıs 2018 tarihli ve 30425 sayılı Resmî Gazetede yayımlanan 7141 sayılı “Yükseköğretim Kanunu ile Bazı Kanun ve Kanun Hükmünde Kararnamelerde Değişiklik Yapılmasına Dair Kanun”la kurulmuştur. KAYÜ’de beş fakülte, bir enstitü, on bir meslek yüksekokulu bulunmaktadır.

Fakülteler, Uygulamalı Bilimler Fakültesi, Develi Sosyal ve Beşerî Bilimler Fakültesi, Develi İslami İlimler Fakültesi, Mühendislik, Mimarlık ve Tasarım Fakültesi ve Sağlık Bilimleri Fakültesi’dir.

Meslek Yüksekokulları: Teknik Bilimler Meslek Yüksekokulu, Safiye Çıkrıkçıoğlu Meslek Yüksekokulu, Mustafa Çıkrıkçıoğlu Meslek Yüksekokulu, Sosyal Bilimler Meslek Yüksekokulu, Bünyan Meslek Yüksekokulu, Develi Hüseyin Şahin Meslek Yüksekokulu, Pınarbaşı Meslek Yüksekokulu, Tomarza Mustafa Akıncıoğlu Meslek Yüksekokulu, Yahyalı Meslek Yüksekokulu, Yeşilhisar Meslek Yüksekokulu ve İncesu Ayşe ve Saffet Arslan Sağlık Hizmetleri Meslek Yüksekokulu’dur.

Enstitü, Lisansüstü Eğitim Enstitüsüdür.

Ayrıca Sürekli Eğitim Uygulama ve Araştırma Merkezi (KAYSEM), Uzaktan Eğitim Uygulama ve Araştırma Merkezi (KAYUZEM), Siber Güvenlik Uygulama ve Araştırma Merkezi, Kalite ve Strateji Geliştirme Uygulama ve Araştırma Merkezi, Kariyer Planlama Uygulama ve Araştırma Merkezi, Gıda Çalışmaları Uygulama ve Araştırma Merkezi, Seyrani Uygulama ve Araştırma Merkezi, Turizm Çalışmaları Uygulama ve Araştırma Merkezi , İş Sağlığı ve Güvenliği Eğitimi Uygulama ve Araştırma Merkezi, Ata Tohumu Uygulama ve Araştırma Merkezi, Kadın ve Aile Çalışmaları Uygulama ve Araştırma Merkezi olmak üzere 11 adet uygulama ve araştırma merkezi bulunmaktadır.



Fotoğraf 1: 15 Temmuz Kampüsü Tören Alanı

A- MİSYON VE VİZYON

MİSYON

Kayseri Üniversitesi, uygulama ve proje odaklı, iş dünyası ile bütünleşen, bölgesel kalkınmaya katkı sağlayan ve nitelikli insan gücünü yetiştirerek toplumsal fayda oluşturan bir üniversitedir.

VİZYON

Uygulama odaklı, öncü ve örnek bir üniversite olmak.

B- YETKİ, GÖREV VE SORUMLULUKLAR

Türkiye’de yükseköğretim Türkiye Cumhuriyeti Anayasası’nın 130 ve 131. maddeleri ve 2547 Sayılı Yükseköğretim Kanunu ile düzenlenmektedir. 2547 sayılı Yükseköğretim Kanununun amacı; yükseköğretimle ilgili amaç ve ilkeleri belirlemek ve bütün yükseköğretim kurumlarının ve üst kuruluşlarının teşkilatlanma, işleyiş, görev, yetki ve sorumlulukları ile eğitim-öğretim, araştırma, yayım, öğretim elemanları, öğrencilere ve diğer personel ile ilgili esasları bir bütünlük içinde düzenlemektir.

İlgili Kanunun 12. maddesi uyarınca; yükseköğretim kurumlarının görevleri:

- a. Çağdaş uygarlık ve eğitim - öğretim esaslarına dayanan bir düzen içinde, toplumun ihtiyaçları ve kalkınma planları ilke ve hedefleri erine uygun ve ortaöğretime dayalı çeşitli düzeylerde eğitim-öğretim, bilimsel araştırma, yayım ve danışmanlık yapmak,
- b. Kendi ihtisas gücü ve maddi kaynaklarını rasyonel, verimli ve ekonomik şekilde kullanarak, milli eğitim politikası ve kalkınma planları ilke ve hedefleri ile Yükseköğretim Kurulu tarafından yapılan plan ve programlar doğrultusunda, ülkenin ihtiyacı olan dallardave sayıda insan gücü yetiştirmek,
- c. Türk toplumunun yaşam düzeyini yükseltici ve kamuoyunu aydınlatıcı bilim verilerini söz, yazı ve diğer araçlarla yaymak,
- d. Örgün, yaygın, sürekli ve açık eğitim yoluyla toplumun özellikle sanayileşme ve tarımda modernleşme alanlarında eğitilmesini sağlamak,
- e. Ülkenin bilimsel, kültürel, sosyal ve ekonomik yönlerden ilerlemesini ve gelişmesini ilgilendiren sorunlarını, diğer kuruluşlarla işbirliği yaparak, kamu kuruluşlarına önerilerde bulunmak suretiyle öğretim ve araştırma konusu yapmak, sonuçlarını toplumun yararına sunmak ve kamu kuruluşlarınca istenecek inceleme ve araştırmaları sonuçlandırarak düşüncelerini ve önerilerini bildirmek,
- f. Eğitim - öğretim seferberliği içinde, örgün, yaygın, sürekli ve açık eğitim hizmetini üstlenen kurumlara katkıda bulunacak önlemleri almak,
- g. Yörelereindeki tarım ve sanayinin gelişmesine ve ihtiyaçlarına uygun meslek elemanlarının yetişmesine ve bilgilerinin gelişmesine katkıda bulunmak, sanayi, tarım ve sağlık hizmetleri ile diğer hizmetlerde modernleşmeyi, üretimde artışı sağlayacak çalışma ve programlar yapmak, uygulamak ve yapılana katılmak, bununla ilgili kurumlarla işbirliği yapmak ve çevre sorunlarına çözüm getirici önerilerde bulunmak,
- h. Eğitim teknolojisini üretmek, geliştirmek, kullanmak, yaygınlaştırmak,

i. Yükseköğretimin uygulamalı yapılmasına ait eğitim-öğretim esaslarını geliştirmek, döner sermaye işletmelerini kurmak, verimli çalıştırmak ve bu faaliyetlerin geliştirilmesine ilişkin gerekli düzenlemeleri yapmaktır.



Fotoğraf 2: 17 Aralık Kayseri Şehitlerimizi Andık

Kayseri Üniversitesi birimlerinin görev, yetki ve sorumluluklarına aşağıda yer verilmiştir:

1. REKTÖR

- Üniversite kurullarına başkanlık etmek, yükseköğretim üst kuruluşlarının kararlarını uygulamak, üniversite kurullarının önerilerini inceleyerek karara bağlamak ve üniversiteye bağlı kuruluşlar arasında düzenli çalışmayı sağlamak,
- Her eğitim-öğretim yılı sonunda ve gerektiğinde üniversitesinin eğitim-öğretim, bilimsel araştırma ve yayım faaliyetleri hakkında Üniversitelerarası Kurula bilgi vermek,
- Üniversitenin yatırım programlarını, bütçesini ve kadro ihtiyaçlarını, bağlı birimlerinin ve üniversite yönetim kurulu ile senatonun görüş ve önerilerini aldıktan sonra hazırlamak ve Yükseköğretim Kuruluna sunmak,
- Gerekli gördüğü hallerde üniversiteyi oluşturan kuruluş ve birimlerde görevli öğretim elemanlarının ve diğer personelin görev yerlerini değiştirmek veya bunlara yeni görevler vermek,
- Üniversitenin birimleri ve her düzeydeki personeli üzerinde genel gözetim ve denetim görevini yapmak,
- Üniversitenin ve bağlı birimlerin öğretim kapasitesinin rasyonel bir şekilde kullanılmasında ve geliştirilmesinde, öğrencilere gerekli sosyal hizmetlerin sağlanmasında, gerektiği zaman güvenlik önlemlerinin alınmasında, eğitim öğretim, bilimsel araştırma ve yayım faaliyetlerinin devlet kalkınma plan, ilke ve hedefleri doğrultusunda planlanıp yürütülmesinde, bilimsel ve idari gözetim ve denetimin yapılmasında ve bu görevlerin alt birimlere aktarılmasında, takip ve kontrol edilmesinde ve sonuçlarının alınmasında birinci derecede yetkili ve sorumludur.

2. SENATO

- Üniversitenin eğitim-öğretim, bilimsel araştırma ve yayım faaliyetlerinin esasları hakkında karar almak,
- Üniversitenin bütününe ilgilendiren kanun ve yönetmelik taslaklarını hazırlamak veya görüş bildirmek,
- Rektörün onayından sonra Resmî Gazete 'de yayımlanarak yürürlüğe girecek olan üniversite veya üniversitenin birimleri ile ilgili yönetmelikleri hazırlamak,
- Üniversitenin yıllık eğitim-öğretim programını ve takvimini inceleyerek karara bağlamak,
- Bir sınava bağlı olmayan fahri akademik unvanlar vermek ve fakülte kurumlarının bu konudaki önerilerini karara bağlamak,
- Fakülte kurulları ile rektörlüğe bağlı enstitü ve yüksekokul kurullarının kararlarına yapılacak itirazları inceleyerek karara bağlamak,
- Üniversite yönetim kuruluna üye seçmekle sorumludur.

Kayseri Üniversitesi 2021 yılı Senato Üyelerine Tablo.1'de yer verilmiştir.

Tablo 1: Kayseri Üniversitesi 2021 Yılı Senato Üyeleri

| SIRA NO | SENATO ÜYELERİ |
|---------|--------------------------------------|
| 1 | Prof. Dr. Kurtuluş KARAMUSTAFA |
| 2 | Prof. Dr. Derviş BOZTOSUN |
| 3 | Prof. Dr. Semra AKSOYLU |
| 4 | Prof. Dr. Lütfullah CEBECİ |
| 5 | Prof. Dr. Hakkı BÜYÜKBAŞ |
| 6 | Prof. Dr. Hatice ERKEKOĞLU |
| 7 | Prof. Dr. Ertuğrul ŞAHMETLİOĞLU |
| 8 | Prof. Dr. Ercan KARAKÖSE |
| 9 | Prof. Dr. Okan KARAHAN |
| 10 | Prof. Dr. Ebru AYKAN |
| 11 | Doç. Dr. Mürsel KARABACAK |
| 12 | Doç. Dr. Oğuz ÖCAL |
| 13 | Doç. Dr. Halil İbrahim TURAN |
| 14 | Doç. Dr. Özgür DEMİRTAŞ |
| 15 | Doç. Dr. Seçkin ARSLAN |
| 16 | Doç. Dr. Engin Cemal MENGÜÇ |
| 17 | Dr. Öğr. Üyesi Mehmet Cemal ACAR |
| 18 | Doç. Dr. Yılmaz DELİCE |
| 19 | Dr. Öğr. Üyesi Nihat YILMAZ |
| 20 | Doç. Dr. Bahatdin DAŞBAŞI |
| 21 | Öğr. Gör. Seyfettin Kaan ALTINKAYNAK |
| 22 | Öğr. Gör. Emre Hayri BARAZ |
| 23 | Mehmet AKKUŞ (Raportör) |
| 24 | Abdullah ÖZBEK (Öğrenci Temsilcisi) |



Fotoğraf 3: Üniversitemizin 2021-2022 Akademik Dönemi Açılış Dersi Etkinliği

3. ÜNİVERSİTE YÖNETİM KURULU

- Yükseköğretim üst kuruluşları ile senato kararlarının uygulanmasında belirlenen plan ve programlar doğrultusunda rektöre yardım etmek,
- Faaliyet plan ve programlarının uygulanmasını sağlamak; üniversiteye bağlı birimlerin önerilerini dikkate alarak yatırım programını, bütçe tasarısı taslağını incelemek ve kendi önerileri ile birlikte rektörlüğe sunmak,
- Üniversite yönetimi ile ilgili Rektörün getireceği konularda karar almak,
- Fakülte, enstitü ve yüksekokul yönetim kurullarının kararlarına yapılacak itirazları inceleyerek kesin karara bağlamakla sorumludur.

Kayseri Üniversitesi 2021 yılı Yönetim Kurulu Üyelerine Tablo.2’de yer verilmiştir.

Tablo 2: Kayseri Üniversitesi 2021 Yılı Yönetim Kurulu Üyeleri

| SIRA NO | YÖNETİM KURULU ÜYELERİ |
|---------|---------------------------------|
| 1 | Prof. Dr. Kurtuluş KARAMUSTAFA |
| 2 | Prof. Dr. Derviş BOZTOSUN |
| 3 | Prof. Dr. Semra AKSOYLU |
| 4 | Prof. Dr. Lütfullah CEBECİ |
| 5 | Prof. Dr. Hakkı BÜYÜKBAŞ |
| 6 | Prof. Dr. Okan KARAHAN |
| 7 | Prof. Dr. Hatice ERKEKOĞLU |
| 8 | Prof. Dr. Cebrail ÇİFLİKLİ |
| 9 | Prof. Dr. Ertuğrul ŞAHMETLİOĞLU |
| 10 | Mehmet AKKUŞ (Raportör) |

4. DEKAN

- Fakülte kurullarına başkanlık etmek, fakülte kurullarının kararlarını uygulamak ve fakülte birimleri arasında düzenli çalışmayı sağlamak,
- Her öğretim yılı sonunda ve istendiğinde fakültenin genel durumu ve işleyişi hakkında rektöre rapor vermek,
- Fakültenin ödenek ve kadro ihtiyaçlarını gerekçesi ile birlikte rektörlüğe bildirmek, fakülte bütçesi ile ilgili fakülte yönetim kurulunun da görüşünü aldıktan sonra rektörlüğe sunmak,
- Fakültenin birimleri ve her düzeydeki personel üzerinde genel gözetim ve denetim görevini yapmak,
- Fakültenin ve bağlı birimlerinin öğretim kapasitesinin rasyonel bir şekilde kullanılmasında ve geliştirilmesinde, gerektiği zaman güvenlik önlemlerinin alınmasında, öğrencilerin gerekli sosyal hizmetlerinin sağlanmasında, eğitim öğretim bilimsel araştırma ve yayım faaliyetlerinin düzenli bir şekilde yürütülmesinde, bütün faaliyetlerin gözetim ve denetiminin yapılmasında, takip ve kontrol edilmesinde ve sonuçlarının alınmasında rektöre karşı birinci derecede sorumludur.

5. ENSTİTÜ MÜDÜRÜ

- Enstitü müdürü dekanlara verilmiş olan görevleri enstitü bakımından yerine getirir.

6. YÜKSEKOKUL MÜDÜRÜ

- Yüksekokul müdürü dekanlara verilmiş olan görevleri yüksekokul bakımından yerine getirir.

7. GENEL SEKRETERLİK

Genel Sekreterlik, 2547 sayılı Yükseköğretim Kanunu ve 124 sayılı Kanun Hükmünde Kararnameye göre kurulmuş bir yönetim örgütüdür. Genel Sekreterlik, bir genel sekreter, en çok iki genel sekreter yardımcısı ve bağlı birimlerden oluşur. Genel Sekreter, Üniversite idari teşkilatının başıdır ve bu teşkilatın çalışmasından Rektöre karşı sorumludur. Genel Sekreter, Üniversite idari teşkilatının başı olarak yapacağı görevler dışında, kendisi ve kendisine bağlı birimler aracılığı ile aşağıdaki görevleri yerine getirir:

- Üniversite idari teşkilatında bulunan birimlerin, verimli düzenli ve uyum içinde çalışmalarını sağlamak,
- Üniversite Senatosu ile Üniversite Yönetim Kurulunda oya katılmaksızın raportörlük yapmak; bu kurallarda alınan kararların yazılması, korunması ve saklanmasını sağlamak,
- Üniversite Senatosu ile Üniversite Yönetim Kurulunun kararlarını Üniversiteye bağlı birimlere iletmek,
- Üniversite İdari teşkilatında görevlendirilecek personel hakkında rektöre öneride bulunmak,
- Basın ve Halkla İlişkiler hizmetinin yürütülmesini sağlamak,
- Rektörlüğün yazışmalarını yürütmek,
- Rektörlüğün protokol, ziyaret ve tören işlerini düzenlemek,
- Rektör tarafından verilecek benzeri görevleri yapmakla yükümlüdür.

Kayseri Üniversitesi'nde genel sekreterlik ve daire başkanlığı görevlerini yürüten personellere Tablo.3'te yer verilmiştir.

Tablo 3: 2021 Yılı Genel Sekreterlik ve Daire Başkanlıkları

| SIRA NO | GENEL SEKRETER, GENEL SEKRETER YARDIMCISI VE DAİRE BAŞKANLARI |
|---------|---|
| 1 | Mehmet AKKUŞ (Genel Sekreter) |
| 2 | Öğr. Gör. Seyfettin Kaan ALTINKAYNAK (Genel Sekreter Yardımcısı V.) |
| 3 | Öğr. Gör. Ekrem BUĞTEKİN (Personel Daire Başkanı V.) |
| 4 | Dr. Öğr. Üyesi Ethem BAZ (Öğrenci İşleri Daire Başkanlığı Koordinatörü) |
| 5 | Öğr. Gör. Mustafa KALAY (Öğrenci İşleri Daire Başkanı V.) |
| 6 | Mehmet Fatih TOSUN (Yapı İşleri ve Teknik Daire Başkanı) |
| 7 | Murat BÜYÜKBAŞ (Kütüphane ve Dok. Daire Başkanı) |
| 8 | Şengül KOÇYİĞİT (İdari ve Mali İşler Daire Başkanı) |
| 9 | Murat KURT (Strateji Geliştirme Daire Başkanı) |
| 10 | Öğr. Gör. Ayhan RENKLİER (Bilgi İşlem Daire Başkanı V.) |
| 11 | Öğr. Gör. Emrah DUMAN (Sağlık Kültür ve Spor Daire Başkanı V.) |
| 12 | Sevilay DURMUŞ (Hukuk Müşaviri) |

8. ÖZEL KALEM

- Rektör ile Üniversite personelleri, öğrencileri ve birimler arasında gerekli iletişimi kurmak,
- Bazı tören ve toplantıları organize etmek,
- Üniversite ile ilgili bilgi vermek, gerekli doküman, kitap, bilgi ve belgeleri sağlamak, telefon ve randevu trafiğini kontrol etmek,
- Bayram, yeni yıl ve özel günlerle ilgili davetiyelerin hazırlanmasını ve gönderilmesini sağlamak, gelen misafirlerle ilgilenmek,
- Rektör tarafından verilen diğer talimatları yerine getirmekle sorumludur.

9. DAİRE BAŞKANLIKLARI

9.1. İdari ve Mali İşler Daire Başkanlığı

- Rektörlük, Fakülte, Enstitü, Yüksekokullar ve diğer merkezler ile Daire Başkanlıklarının ihtiyacı olan mal, malzeme ve hizmetlerin, serbest ödenekler nispetinde satın alma işlerini yürütmek,
- Üniversitenin mülkiyetinde veya tasarrufunda bulunan taşınmaz malların satılması ve kiralanması işlemlerini yapmak,
- Taşınmaz ve taşıt kiralama işlemlerini yürütmek,
- Hizmet araçlarının bakım-onarım ve işletmesini yürütmek,
- Yurtdışı alımlarda akreditif ve gümrük işlemlerini yürütmek,
- Taşınır işlemlerini (her türlü malzemenin giriş-çıkış, depolama, zimmet, terkin, devir ve sayım) yürütmek,
- Rektörlüğün vereceği diğer görevleri yapmakla yükümlüdür.



Fotoğraf 4: Rektörlük Binası

9.2. Strateji Geliştirme Daire Başkanlığı

- İdarenin stratejik plan ve performans programının hazırlanmasını koordine ve sonuçlarının konsolide edilmesi çalışmalarını yürütmek,
- İzleyen iki yılın bütçe tahminlerini içeren idare bütçesini, stratejik plan ve yıllık performans programına uygun olarak hazırlamak, idare faaliyetlerinin bunlara uygunluğunu izlemek ve değerlendirmek,
- Mevzuat uyarınca belirlenecek bütçe ilke ve esasları çerçevesine, ayrıntılı harcama programı hazırlamak ve hizmet gereksinimleri dikkate alınarak ödeneğin ilgili birimlere gönderilmesini sağlamak,
- Bütçe kayıtlarını tutmak, bütçe uygulama sonuçlarına ilişkin verileri toplamak, değerlendirmek ve bütçe kesin hesabı ile mali istatistikleri hazırlamak,
- İlgili mevzuatı çerçevesinde idare gelirlerini tahakkuk ettirmek, gelir ve alacaklarının takip ve tahsil işlemlerini yürütmek,
- Muhasebe hizmetlerini yürütmek,
- Harcama birimleri tarafından hazırlanan birim faaliyet raporlarını esas alarak idarenin faaliyet raporunu hazırlamak,
- Taşınır ve taşınmazlar için icmal cetveli düzenlemek,
- İdarenin yatırım programının hazırlanmasını koordine etmek, uygulama sonuçlarını izlemek ve yıllık yatırım değerlendirme raporunu hazırlamak,
- Mali kanunlarla ilgili diğer mevzuatın uygulanması konusunda üst yöneticiye ve harcama yetkililerine gerekli bilgileri sağlamak ve danışmanlık yapmak,
- Ön mali kontrol faaliyetlerini yürütmek,

- İç kontrol sisteminin kurulması, standartlarının uygulanması ve geliştirilmesi konularında çalışmalar yapmak,
- Mali konularda üst yönetici tarafından verilen diğer görevleri yapmak,
- İdarenin yönetimi ile hizmetlerin geliştirilmesi ve performansla ilgili bilgi ve verileri toplamak, analiz etmek ve yorumlamak,
- Yönetim bilgi sistemlerine ilişkin hizmetleri varsa ilgili birimlerle iş birliği içinde yerine getirmek,
- Yönetim bilgi sisteminin geliştirilmesi çalışmalarını yürütmekle sorumludur.

9.3. Sağlık Kültür ve Spor Daire Başkanlığı

Sağlık, Kültür ve Spor Dairesi Başkanlığı; 2547 Sayılı Yükseköğretim Kanununun 46. ve 47. maddeleri, 124 Sayılı Yükseköğretim Üst Kuruluşları ile Yüksek Öğretim Kurumlarının İdari Teşkilatı hakkında Kanun Hükmünde Kararnamenin 32.maddesi ile Yükseköğretim Kurumları Sağlık, Kültür ve Spor İşleri Dairesi Uygulama Yönetmeliğinde ayrıntılı şekilde belirlenen görev ve sorumluluklarını yerine getirmek, öğrencilerin sosyal, kültürel ve sportif ihtiyaçlarını karşılamak amacıyla kurulmuş olan idari birimdir.

- Öğrencilerimizin ihtiyaçlarını en etkin, hızlı ve verimli biçimde karşılamayı, hizmet kalitesini yükseltmeyi, öğrenci ve personelin memnuniyetini artırmayı, hizmetten yararlananları ihtiyacına ve hizmetlerin sonucuna odaklı olmayı hedeflemiştir.
- Öğrencilerinin ve çalışanlarının, beslenme, barınma, spor ve kültür hizmetlerini ve buna bağlı faaliyetleri yürütmek, öğrencilerin ve çalışanların kaliteli ucuz yemek yemelerini sağlamak Sağlık Kültür ve Spor Daire Başkanlığının görevleri arasındadır.

Kültür Şubesi

- Üniversitemiz öğrencilerine kongre, sempozyum, panel, konferans, seminer, toplantı vb. bilimsel faaliyetler ile konser, sergi, tiyatro, film, açılış törenleri, bahar şenliği gibi sosyal faaliyetleri kendisine bağlı hizmet birimleri aracılığı ile yürütmek, koordine ve kontrol etmek.
- Resmî törenler, özel gün ve haftalarla ilgili faaliyetlerin organize edilerek, etkinliklerin üniversite bünyesinde duyurulmasını sağlamak,
- Salon tahsisi, ulaşım aracı, malzeme, afiş, davetiye, program, plaket ve ihtiyaçları olabilecek her türlü malzemenin teminini sağlamak,
- Bunlarla ilgili her türlü davet, tahsis, görevlendirme ve onay yazışmalarını yürütmek,
- Her türlü davetiye, ilan vs. duyuru işlemlerini yürütmek,
- Öğrenci faaliyetleri Komisyonu marifetiyle, Üniversitede faaliyet gösteren tüm öğrenci kulüp ve topluluklarının etkinliklerinin düzenlenmesi, koordine edilmesi, yazışma ve görevlendirilmelerinin yapılması işlemlerini yürütmek.

Spor Şubesi

- Grup çalışmaları ve karşılaşmalar düzenlemek, spor birlikleri kurmak,
- Spor tesis amirleri ile iş birliği içerisinde tesislerin işleyişlerindeki eksiklerin tespitini yapmak ve giderilmesini sağlamak,
- Üniversite bünyesindeki öğrenci ve personellere değişik branşlarda spor organizasyonları düzenlemek (bu organizasyonlar için ihtiyaç duyulan malzeme, hakem, saha, resmi yazışma vb. ihtiyaçları karşılamak),
- Yurtiçi ve yurtdışı düzenlenen üniversitelerarası organizasyonlara katile göndermek (bu katilelerin yazışmaları, yolluk-yevmiyeleri, malzeme ve araç ihtiyaçlarını karşılamak),
- Birim içi ve dışı sporla ilgili tüm yazışmaları yapıp takip etmek,
- Üniversite bünyesindeki spor tesislerinin talepler doğrultusunda kullanım programlarını düzenlemek,
- Üniversitelerin tüm spor, tesis ve malzemelerinin tek elden kullanılmasını, elemanların planlı bir şekilde çalışmalarını ve bir merkezden yönetilmelerini sağlamak,
- Amirleri tarafından verilecek diğer görevleri yapmak.

Satınalma ve Tahakkuk Şubesi

- Başkanlığın ve bağlı birimlerin ihtiyacı olduğu mal ve malzemelerin alımı için gerekli evrakların hazırlanmasını ve ödemelerin yapılmasını sağlamak,
- Sorumluluğundaki tüm satın alım işlerinin ödeme durumları, ödenekleri ve gerçekleşmesi gereken durumlarla ilgili kayıtların tutulmasını sağlamak,
- Ödeneklerin kontrolünü yapmak, ödenek üstü harcama yapılmasını engellemek,
- Ek ödenek ve ödenek aktarımı işlemlerini yapmak,
- Özgelir bütçesini hazırlamak, etkin ve verimli bir şekilde uygulanmasını sağlamak,
- Gelir arttırıcı ve gider azaltıcı önlemler almak,
- Birim Stratejik Planı ve Birim Faaliyet Raporunu hazırlamak,
- Taşınır Mal Yönetmeliği kapsamında, taşınırların, taşınır ambarlarının ve Taşınır Kayıt Yetkililerinin denetimini yaparak ilgili makamlara Harcama Birimi Yönetim Hesabını sunmak,
- Her türlü ödemenin kanun ve yönetmeliklere uygun olarak zamanında yapılmasını sağlamak,
- Giderlerin bütçedeki tertiplere uygun olmasını sağlamak,
- Tüm mal ve hizmet satın alımları, her yıl yayımlanan Mali Yıl Bütçe Kanun'una göre serbest bırakılan ödenekler çerçevesinde, 4734 Sayılı Yasa'nın 22/d maddesi uyarınca, doğrudan temin usulüyle gerçekleştirilen mal ve hizmetlerin faturalarının tahakkuk belgelerinin hazırlanması işlemleri,
- Tahakkuka bağlanan evrakların kayıtlarının yapılması, ödenmek üzere Strateji Geliştirme Daire Başkanlığına evrakların teslim edilmesi ve ödemelerin takip edilmesi.

Öğrenci Faaliyetleri Komisyon Başkanlığı: Üniversitemiz öğrencilerinin ders saatleri dışında kalan zamanlarını kendi düşünsel faaliyetleriyle olan uğraşlarını gerçekleştirebilmeleri için, çeşitli faaliyetlerin yapılabilmesi bakımından kulüp veya topluluk oluşumu, ihtiyaç duyulan mekân, malzeme, araç ve gereç taleplerinin temin edilebilmesi, bilimsel sosyal ve teknik gezi faaliyetlerine katılımlarının sağlanması, öğrencilerin üniversitelerarası etkinliklere katılabilmeleri için gerekli maddi desteğin sağlanması, alanlarında ünlü bilim insanı, yazar, sanatçı ve eğitim uzmanlarının konferans ve seminerlere davet edilmesi esnasında ihtiyaç duyulan desteğin kurum imkânlarıyla karşılanması, öğrencilerimizin bilimsel, sosyal ve teknik

gezi faaliyetleri, kültürel, sanatsal ve sportif etkinliklerde bulunmalarına destek sağlamak amacıyla Sağlık Kültür ve Spor Daire Başkanlığımıza bağlı olarak çalışan bir birimdir.

Öğrenci Konsey Başkanlığı: Her fakülte ve yüksekokulun seçilmiş temsilcilerden oluşur ve Konsey Başkanları arasında seçim yapılarak en çok oyu alan aday Öğrenci Konsey Başkanı seçilir. Üniversite içi ve üniversiteler arası sosyal kültürel etkinliklerin düzenlenmesinde yer alarak, bu etkinliklerde üniversitenin temsili konularında çalışmalar yapar. Üniversite Senatosunda öğrencileri temsil eden doğal üyeliğe sahiptir, öğrencilerin her türlü problemlerini konsey başkanı aracılığı ile üst yönetime ileterek, çözümüne katkı sağlar. Konsey Başkanı aynı zamanda, Öğrencilerin dersleri dışında kalan zamanlarda gerçekleştirmek istedikleri, sosyal ve kültürel faaliyet ve etkinlikleri, belirli bir kural dâhilinde düzenlemelerini sağlamak amacıyla kurulan, Öğrenci Faaliyetleri Komisyon Başkanlığının doğal üyesidir.

9.4. Personel Daire Başkanlığı

Personel Daire Başkanlığının, akademik, idari ve sicil hizmetleri için yerine getirmekle yükümlü olduğu görevlerine aşağıda ayrı ayrı yer verilmiştir:

Akademik Hizmetler

- 2547 Sayılı Kanununun 31. maddesi uyarınca ders görevlendirmeleri, 33. maddesi uyarınca yurtdışında lisansüstü eğitim yapmak üzere görevlendirilen araştırma görevlileri, 34. maddesi uyarınca yabancı uyruklu öğretim elemanları, 35. maddesi uyarınca yurtiçinde lisansüstü eğitim görecek araştırma görevlileri, 36. maddesi uyarınca kısmi statüye atanan öğretim üyeleri, 38. maddesi uyarınca herhangi bir kamu kurum ve kuruluşlarında Üniversitemiz öğretim elemanlarının görevlendirilmesi, 39. madde uyarınca kısa ve uzun süreli görevlendirmeler, 40/a ve 40/b maddeleri uyarınca ders görevlendirmeleri ile ilgili işlemleri yapmak,
- Yurtiçinde Lisansüstü Eğitim Programı (YLE) ile Öğretim Elemanı Yetiştirme Programı (ÖYEP) kapsamındaki araştırma görevlileri hakkında işlem yapmak,
- 1416 sayılı Kanun uyarınca üniversiteler adına Millî Eğitim Bakanlığı hesabına yurtdışında lisansüstü eğitim görenlerden mecburi hizmetini yapmak üzere, Üniversitemize atanması uygun görülen öğretim elemanları ile ilgili işlem yapmak,
- Kadro ihdası ve kadro değişiklikleri ile ilgili işlemleri yapmak,
- Öğretim elemanlarının alınması ve atanması ile ilgili işlemleri ve terfileri yapmakla yükümlüdür.

İdari Hizmetler

- Açıktan ve naklen kadro istemi ve bu kadroların kullanılması ile ilgili işlemleri yapmak,
- Açıktan atamalar ile ilgili işlemler ve kurum içi ve kurum dışı naklen atamalar ile ilgili işlemleri yapmak,
- Aday personelin hizmet içi eğitime alınması ile ilgili işlemler ve aday memurların asli memurluğa atanması ile ilgili işlemleri yapmak,
- Kadro değişikliği ve kadro ihdası ile ilgili işlemleri yapmak,
- Yan ödeme ve özel hizmet tazminatları hazırlanması ile ilgili işlemleri yapmak,
- Geçici işçi vizesi ile ilgili işlemleri yapmak,

- 657 sayılı D.M.K.'nın 4/B ve 4/C maddesine göre sözleşmeli personel ile ilgili işlemleri yapmak,
- Yükseköğretim üst kuruluşları ile yükseköğretim kurumları personeli görevde yükselme ve unvan değişikliği ile ilgili işlemleri ve terfi işlemlerini yapmak,
- İntibak işlemlerini yapmak,
- Askerlik ile ilgili işlemleri yapmak (ayrılış-başlayış) ve ücretsiz izin ile ilgili işlemleri yapmak (ayrılış-başlayış),
- Kadro boşaltma onayı (emeklilik) ile ilgili işlemleri yapmak,
- Ölüm ve müstafi onayı ile ilgili işlemleri yapmak,
- Sendika işlemlerini yapmak,
- 657 sayılı Devlet Memurları Kanunu'nun 64.maddesi uyarınca sekiz yıl disiplin cezası almayan personellerin kademe ilerleme onaylarının alınması işlemlerini yapmak
- İstifa onayı işlemlerini yapmak,
- Giyecek yardımı ile ilgili işlemleri yapmakla yükümlüdür.
- İdari ve akademik personelin özlük dosyalarının düzenlenmesi ve tasnifini yapmak,
- Disiplin ve ceza işlemleri ve nakil gelen personelin özlük dosyası ile ilgili işlem ve yazışmaları yapmak,
- İdari ve akademik personelin emeklilik işlemleri yapmak,
- Sigorta ve Bağ-Kur'da geçen hizmetlerin memuriyet hizmeti ile bu hizmetlerin birleştirilmesi işlemlerini yapmak,
- Askerlik tecil işlemleri ve askerlik borçlanmalarını yapmak,
- Emekli sicil numarası isteme ile ilgili işlem ve yazışmaları yapmak,
- Ücretsiz izin borçlanması ile ilgili işlem ve yazışmaları yapmak,
- Emekli Sandığı ile yapılan diğer yazışmalar ve fiili hizmetle ilgili işlemleri yapmak,
- Çalışan personelin sicil dosyaları ile ilgili işlem ve yazışmalar ve ayrılan personelin sicil ile ilgili işlem ve yazışmalar ve mal bildirim beyannamesi ile ilgili işlem ve yazışmaları yapmak,
- Mal Bildirim Beyannamesi ile ilgili işlem ve yazışmaları yapmak
- İzin ile ilgili işlemleri ve istirahat raporları ile ilgili işlemleri yapmakla sorumludur.

9.5. Öğrenci İşleri Daire Başkanlığı

124 Sayılı Yükseköğretim Üst Kuruluşları ile Yüksek Öğretim Kurumlarının İdari Teşkilatı hakkında Kanun Hükmünde Kararnamenin 31 inci maddesine göre Öğrenci İşleri Daire başkanlığının görevleri şunlardır:

- a) Öğrencilerin yeni kayıt, kabul ve ders durumları ile ilgili gerekli işleri yapmak,
- b) Mezuniyet, kimlik, burs, mezunların izlenmesi işlemlerini yürütmek,
- c) Verilecek diğer benzeri görevleri yerine getirmek.

Ayrıca Üniversitemiz yükseköğretim programlarına Merkezi Yerleştirme ve Özel Yetenek Sınavları sonucunda yerleştirilen öğrencilerin ilk kayıt işlemlerinden mezun oluncaya kadar ya da çeşitli nedenlerden ayrılıncaya kadar harç, ders, intibak, değişim programları, yatay geçiş, dikey geçiş ve diğer kuramlarla her türlü yazışmalar vb. öğrencilerimizle ilgili bütün işlemler başkanlığımızda yapılmaktadır.

9.6. Kütüphane ve Dokümantasyon Daire Başkanlığı

- Her kitabın künyesi belirlenerek kataloglaması, konu tespitinin yapılarak Library of Congress sınıflama sistemine göre raftaki yerinin belirlenmesi işlemlerini yapmak,
- Kümelenen kitapların kütüphane otomasyon programına girilerek iade tarihi kâğıdı ve sırt etiketleri üretilmesi, kütüphaneye ait olduğunu belirleyen damgalarla damgalanması işlemlerini yapmak,
- Kütüphane web sayfasında koleksiyona yeni katılan kitap listelerini yayınlamak,
- Yılsonunda dergi adına göre dergileri alfabetik olarak dergi deposunda rafa yerleştirmek,
- Yıprandığı tespit edilen kitapların kayıtlarının tutularak cilde göndermek,
- Enstitüden gelen tezleri programa kaydederek damgalamak ve tez deposuna yerleştirmek,
- Ödünç verme hizmetini gerçekleştirmek,
- Kitap tarama sistemiyle istenen konudaki kitaplara kolay erişimi sağlamak ve veri tabanı ile elektronik kaynaklara erişim hizmetini sağlamak,
- Öğrencilere kütüphane kullanımı konusunda detaylı bir eğitim programı uygulanarak, kütüphaneyi tanıtıcı oryantasyon turları düzenlemek,
- Kablosuz ağ (wireless) bulunan salonumuzla öğrencilere internet hizmeti vermek,
- Okuma salonu ile günlük gazetelere, güncel dergilere ve popüler kitaplara, romanlara daha çabuk erişimi sağlamak,
- Kütüphanelerde iş akışının planlanması ve işleyişini denetlemek, çözüm yolları bulmak,
- Satın alınacak materyallerin ön hazırlıklarını yapmak ve harcamaları planlamak,
- Üniversite Yayın Komisyonu'nun işleyişini organize etmek,
- Kütüphane Komisyonu'nun çalışmalarını organize etmek,
- Kütüphane ile ilgili duyuruları yapmak,
- Kütüphanenin diğer kütüphanelerle olan ilişkisini ve mesleki toplantılara katılımını sağlamak,
- Üniversitemizde yapılan bilimsel çalışmaların indekslerden kontrolü ve onaylanma işlemlerini yapmak (Profesörlük ve Doçentlik dosyaları için),
- Kütüphane ile ilgili istatistik ve raporların hazırlanması işlemlerini yürütmek,
- Görev alanı ile ilgili olarak rektörlük tarafından verilen diğer görevleri yerine getirmekle yükümlüdür.

9.7. Bilgi İşlem Daire Başkanlığı

- İnternet erişimini sağlamak (kampüsler içinde kablolu ve kablosuz),
- Elektronik posta adresi işlemlerini yürütmek,
- Veri tabanlarına uzaktan erişim hizmeti vermek,
- DNS, MRTG hizmetlerini yürütmek,
- Web tasarım hizmetini yürütmek,
- Öğrenci işleri otomasyonu projesini yürütmek (sürekli güncellenmektedir),
- Personel Yönetim Sistemi yazılımı hizmetlerini yürütmek (sürekli güncellenmektedir),
- Yazılımlar konusunda kullanıcı eğitimlerini yürütmek,
- Şartname hazırlama sistem seçimi işlemlerini yürütmek, gerektiğinde birimlere danışmanlık yapmak,
- Anket, raporlama ve istatistik çalışmalarını yürütmek,
- Uç kullanıcılara donanım ve işletim sistemi destek hizmetlerini yürütmekle yükümlüdür.



Fotoğraf 5: Üniversitemiz “Sfır Atık Belgesi” Aldı

9.8. Yapı İşleri ve Teknik Daire Başkanlığı

- Üniversite bina ve tesislerinin projelendirme çalışmalarını koordine etmek ve uygulamak,
- Yatırım işlerinin ihale dosyalarını hazırlamak ve ilgili ihaleleri yürütmek,
- İhale edilen işlerin, teknik kontrollüğünü yaparak hakedişlerini düzenlemek, biten işlerin kabul işlemlerini yürütmek,
- Bitmiş binaların bakım ve onarım işlerini yürütmek,
- Üniversite çevre düzenleme çalışmalarını projelendirerek kampus yerleşim planına göre uygulamalarını yapmak,
- Üniversite kamulaştırma ve harita çalışmalarını yürütmek,
- Üniversitenin telefon santralinin ve telefon tesisatlarının bakım, onarım ve işletmesini yapmak,
- Üniversitenin elektrik ve jeneratör işlerinin bakım, onarım ve işletmesini yapmak,
- Isı santralleri ile ilgili işleri yürütmek,
- Çevre düzenleme, ağaçlandırma, çim ekme işleri, yeşil alanların sulama ve bakım işlerini yürütmekle yükümlüdür.

9.9. Hukuk Müşavirliği

- Üniversitenin öğrencileri, diğer kişi ve kurumlarla olan anlaşmazlık ve uyuşmazlıklarında adli ve idari mercilerde üniversitenin haklarını savunmak,
- Üniversitenin tasarruflarının yürürlükteki kanunlara uygun olarak icrasında idareye yardımcı olmak,
- Verilecek benzeri diğer görevleri yerine getirmek,
- Rektörlük, genel sekreterlik ve diğer birimlerle taşra teşkilatından intikal ettirilen ve hukuki, mali, idari ve cezai sonuç hasıl edilebilecek tüm konular hakkında hukuki görüş bildirmek,
- Hukuki ihtilaflara meydan vermemek için, Üniversite menfaatlerini koruyucu ve anlaşmazlıklara çözüm getirici hukuki tedbirleri zamanında almak,
- Üniversite adına akdedilecek sözleşme ve anlaşmaların, hukuki ihtilaf doğurmayacak şekilde ve Üniversite menfaatleri doğrultusunda yapılmasında yardımcı olmak,
- Üniversite personeli hakkında veya diğer konularda düzenlenen ve Rektör ve Genel Sekreter tarafından havale edilen inceleme ve soruşturma raporlarını inceleyerek mevzuatın gerektirdiği takibat ve işlemleri ifa etmek,
- Rektörlükçe görüş alınmak üzere gönderilen kanun, tüzük ve yönetmelik taslakları hakkında hukuki görüş bildirmek,
- Üniversite leh ve aleyhindeki her türlü dava ve icra takiplerini merkezden veya gerektiğinde mahallinde takip etmek,
- Üniversite adına ihtarname, ihbarname düzenlemek, adli ve idari yargı mercileri ile icra daireleri ve noterden Üniversiteye yapılacak tebliğlere cevap vermek,
- Adli ve idari yargı mercileri, icra müdürlükleri ile resmi ve özel kurum ve kuruluşlar nezdinde Rektörlük makamını temsil etmek,
- Rektörlük makamınca verilen ve mevzuatta öngörülen benzeri görevleri yapmakla yükümlüdür.

9.10. Basın Yayın ve Halkla İlişkiler Müdürlüğü

- Üniversite ve Rektörlük makamı adına kamuoyu ve basın kuruluşlarına gerekli bilgi ve açıklamaları yapmak ve bunları takip etmek,
- Yerel, ulusal ve uluslararası alanda üniversiteyle ilgili yazılı, sesli, görüntülü ve dijital medyayı takip etmek, bu verileri işlemek, arşivlemek ve ilgili yöneticilere sunmak,
- Basın kuruluşlarıyla iletişim içinde olmak, üniversite ile ilgili haberlerin basında etkin olarak yer almasını sağlamak,
- Üniversitenin tanıtımı ile ilgili çalışmaları yürütmek,
- Hangi kademedede olursa olsun gelecekte üniversite öğrencisi olmaya aday herkese ulaşmak, bu öğrencilerin ailelerini bilgilendirmek,
- Üniversitemiz tarafından gerçekleştirilen her türlü etkinliğin (Konferans, Panel, Sempozyum, Kongre, Tören, Toplantı, Yemek, Seminer, Şölen, Konser, Kokteyl gibi) resmi internet sitesi ve sosyal medya üzerinden duyurulması, yazılı ve görsel medyanın haberdar edilmesi ve bilgi verilmesi,
- Üniversitemizle ilgili etkinliklerin fotoğraf ve video görüntülerinin alınması,
- Üniversitemiz tanıtımında kullanılan katalog, broşür, CD gibi materyallerin hazırlanması,
- Talep eden birimlere Üniversitemizin basın listesi vb. materyallerin sağlanması,
- Rektörlük makamınca verilen benzeri görevleri yapmakla yükümlüdür.

9.11. Rektörlüğe Bağlı Merkezler

Kayseri Üniversitesi Rektörlüğüne bağlı on bir tane merkez bulunmaktadır.

- Sürekli Eğitim Uygulama ve Araştırma Merkezi (KAYSEM)
- Kariyer Planlama Uygulama ve Araştırma Merkezi
- Siber Güvenlik Uygulama ve Araştırma Merkezi
- Uzaktan Eğitim Uygulama ve Araştırma Merkezi (KAYUZEM)
- Kalite ve Strateji Geliştirme Uygulama ve Araştırma Merkezi
- Gıda Çalışmaları Uygulama ve Araştırma Merkezi
- İş Sağlığı ve Güvenliği Eğitimi Uygulama ve Araştırma Merkezi
- Seyrani Uygulama ve Araştırma Merkezi
- Turizm Çalışmaları Uygulama ve Araştırma Merkezi
- Ata Tohumu Uygulama ve Araştırma Merkezi
- Kadın ve Aile Çalışmaları Uygulama ve Araştırma Merkezi



Fotoğraf 6: Üniversitemiz Kırsal Kalkınma Kapsamında "Ata Tohumlarını" Araştırıyor

C- İDAREYE İLİŞKİN BİLGİLER

1. Fiziksel Yapı

Kayseri Üniversitesi Talas ilçesinde bulunan 15 Temmuz Merkez Kampüsü ile Develi, Pınarbaşı, Tomarza, Bünyan, İncesu, Yeşilhisar ve Yahyalı ilçe kampüsleri olmak üzere toplam sekiz kampüsten oluşmaktadır. Söz konusu kampüslerde toplam beş fakülte, bir enstitü, on bir meslek yüksekokulu ve on bir uygulama ve araştırma merkezi ile eğitim, öğretim ve araştırma faaliyetleri "uygulama ve proje odaklı, iş dünyası ile bütünleşen, bölgesel kalkınmaya katkı sağlayan ve nitelikli insan gücünü yetiştirerek toplumsal fayda oluşturan bir üniversite" misyonu ile yürütülmektedir.

15 Temmuz Merkez Kampüste;

Uygulamalı Bilimler Fakültesi, Mühendislik, Mimarlık ve Tasarım Fakültesi, Sağlık Bilimleri Fakültesi, Lisansüstü Eğitim Enstitüsü, Teknik Bilimler Meslek Yüksekokulu, Safiye Çıkrıkçioğlu Meslek Yüksekokulu, Mustafa Çıkrıkçioğlu Meslek Yüksekokulu, Sosyal Bilimler Meslek Yüksekokulu.

Develi İlçesi Seyrani Kampüste;

Develi İslami İlimler Fakültesi, Develi Sosyal ve Beşerî Bilimler Fakültesi ve Develi Hüseyin Şahin Meslek Yüksekokulu

Pınarbaşı Kampüste;

Pınarbaşı Meslek Yüksekokulu

Tomarza Kampüste;

Tomarza Mustafa Akıncıoğlu Meslek Yüksekokulu

Bünyan Kampüste;

Bünyan Meslek Yüksekokulu

İncesu Kampüste;

İncesu Ayşe ve Saffet Arslan Sağlık Hizmetleri Meslek Yüksekokulu

Yeşilhisar Kampüste;

Yeşilhisar Meslek Yüksekokulu

Yahyalı Kampüste;

Yahyalı Meslek Yüksekokulu bulunmaktadır.



Fotoğraf 7:15 Temmuz Kampüsü Genel Görünüşü

Tablo 4: KAYÜ 15 Temmuz Kampüsü Mevcut Fiziki Alanları

| KAMPÜS | BİNA ADI | BİNA OTURUM ALANI (m ²) | KAPALI ALAN | | | | | | | | | | | | | | | | | | KAPALI ALAN TOPLAMLARI |
|-------------------|---|-------------------------------------|--------------------|------------------------|----------------|------------------------|-----------|------------------------|-------------------------|------------------------------------|------------------------|---------------------------------|------------------------|------------------|------------------------|-----------------|------------------------|------------------|------------------------|------------------------|------------------------|
| | | | EĞİTİM ALANLARI | | | | | | | İDARİ ALANLAR | | | | | | | | | | | |
| | | | DERSLİK VE ANFİLER | | LABORATUVARLAR | | ATÖLYELER | | EĞİTİM ALANLARI TOPLAMI | AKADEMİK PERSONEL ÇALIŞMA OFİSLERİ | | İDARİ PERSONEL ÇALIŞMA OFİSLERİ | | ARŞİV-AMBAR-DEPO | | TOPLANTI SALONU | | KONFERANS SALONU | | İDARİ ALANLAR TOPLAMI | |
| | | | Adet | Alan (m ²) | Adet | Alan (m ²) | Adet | Alan (m ²) | Alan (m ²) | Adet | Alan (m ²) | Adet | Alan (m ²) | Adet | Alan (m ²) | Adet | Alan (m ²) | Adet | Alan (m ²) | Alan (m ²) | |
| 15 TEMMUZ KAMPÜSÜ | REKTÖRLÜK | 2592 | 15 | 1683 | 0 | 0 | 0 | 0 | 1683 | 0 | 0 | 60 | 2116 | 7 | 452 | 2 | 132 | 1 | 205 | 2906 | 9980 |
| | UYGULAMALI BİLİMLER FAKÜLTESİ | 4835 | 15 | 1155 | 1 | 70 | 0 | 0 | 1225 | 22 | 585 | 11 | 321 | 4 | 68 | 1 | 61 | 1 | 199 | 1236 | 12278 |
| | TEKNİK BİLİMLER MYO VE LİSANSÜSTÜ EĞİTİM ENSTİTÜSÜ | 1439 | 18 | 1282 | 9 | 673 | 0 | 0 | 1955 | 48 | 851 | 9 | 240 | 9 | 249 | 1 | 102 | 0 | 0 | 1443 | 7031 |
| | SAFİYE ÇIKRIKÇIOĞLU MYO VE SOSYAL BİLİMLER MYO | 1442 | 15 | 707 | 4 | 368 | 0 | 0 | 1075 | 43 | 863 | 17 | 469 | 10 | 329 | 0 | 0 | 1 | 80 | 1752 | 5506 |
| | MÜH.MİM.VE TASARIM FAK. VE MUSTAFA ÇIKRIKÇIOĞLU MYO | 1155 | 7 | 360 | 20 | 983 | 2 | 67 | 1411 | 46 | 906 | 11 | 339 | 11 | 140 | 3 | 97 | 0 | 0 | 1483 | 5209 |
| | GIDA ÇALIŞMALARI UYGULAMA VE ARAŞTIRMA MERKEZİ | 605 | 0 | 0 | 16 | 442 | 0 | 0 | 442 | 0 | 0 | 4 | 100 | 17 | 234 | 0 | 0 | 0 | 0 | 334 | 1072 |
| | TEKNİK BİLİMLER MYO ATÖLYE BİNASI | 863 | 0 | 0 | 0 | 0 | 8 | 684 | 684 | 1 | 15 | 0 | 0 | 0 | 0 | 0 | 0 | 0 | 0 | 15 | 813 |
| | SATIŞ MERKEZİ | 122 | 0 | 0 | 0 | 0 | 0 | 0 | 0 | 0 | 0 | 1 | 71 | 0 | 0 | 0 | 0 | 0 | 0 | 71 | 116 |
| | KONGRE VE KÜLTÜR MERKEZİ | 2353 | 2 | 134 | 0 | 0 | 0 | 0 | 134 | 0 | 0 | 7 | 228 | 9 | 298 | 1 | 805 | 0 | 0 | 1331 | 4037 |
| | KÜTÜPHANE | 641 | 0 | 0 | 0 | 0 | 0 | 0 | 0 | 0 | 0 | 3 | 94 | 2 | 89 | 0 | 0 | 0 | 0 | 183 | 1931 |
| | KAPALI SPOR SALONU | 1370 | 0 | 0 | 0 | 0 | 0 | 0 | 0 | 0 | 0 | 7 | 154 | 2 | 44 | 0 | 0 | 0 | 0 | 198 | 2227 |
| | YEMEKHANE VE ÖĞRENCİ İŞLERİ BİNASI | 663 | 0 | 0 | 0 | 0 | 0 | 0 | 0 | 0 | 0 | 9 | 258 | 1 | 18 | 0 | 0 | 0 | 0 | 276 | 3505 |



15 Temmuz Kampüsü Sosyal Alanlar

Tablo 4: KAYÜ 15 Temmuz Kampüsü Mevcut Fiziki Alanları (Devamı)

| KAMPÜS | BİNA ADI | BİNA OTURUM ALANI (m ²) | KAPALI ALAN | | | | | | | | | | | | | | AÇIK ALAN | | | KAPALI ALAN TOPLAMLARI | | | | |
|-------------------|---|-------------------------------------|---------------------------------------|------------------------|-----------|------------------------|------------------|------------------------|---------------------------------|------|---|------|---|------|------------------------|------------------------|-----------------------|------------------------|--------|------------------------|--|------------------------|------------------------|--|
| | | | KÜLTÜREL-SOSYAL ALANLAR | | | | | | DİĞER | | | | | | SPOR ALANLARI | | | | | | | | | |
| | | | KÜTÜPHANE, OKUMA VE ÇALIŞMA SALONLARI | | YEMEKHANE | | KANTİN-KAFETERYA | | KÜLTÜREL-SOSYAL ALANLAR TOPLAMI | | TEKNİK ALANLAR (ISI MERKEZİ, ELEK. PANO ODASI, JEN.DAİRESİ VS.) | | MESCİDLER, KORİDORLAR, MERDİVENLER, ASANSÖR BOŞLUĞU, BODRUM, WC, ÇAY OCAĞI VS | | KAPALI OTOPARKLAR | | DİĞER ALANLAR TOPLAMI | | KAPALI | | AÇIK * Kapalı Spor Salonu satırında belirtilecektir. | | TOPLAM SPOR ALANLARI | |
| | | | Adet | Alan (m ²) | Adet | Alan (m ²) | Adet | Alan (m ²) | Alan (m ²) | Adet | Alan (m ²) | Adet | Alan (m ²) | Adet | Alan (m ²) | Alan (m ²) | Adet | Alan (m ²) | Adet | | Alan (m ²) | Alan (m ²) | Alan (m ²) | |
| 15 TEMMUZ KAMPÜSÜ | REKTÖRLÜK | 2592 | 0 | 0 | 0 | 0 | 1 | 259 | 259 | 6 | 160 | 119 | 4971 | 0 | 0 | 5132 | 0 | 0 | 0 | 0 | 0 | 9980 | | |
| | UYGULAMALI BİLİMLER FAKÜLTESİ | 4835 | 0 | 0 | 0 | 0 | 1 | 426 | 427 | 9 | 469 | 80 | 2720 | 2 | 6200 | 9390 | 0 | 0 | 0 | 0 | 0 | 12278 | | |
| | TEKNİK BİLİMLER MYO VE LİSANSÜSTÜ EĞİTİM ENSTİTÜSÜ | 1439 | 0 | 0 | 0 | 0 | 1 | 123 | 123 | 8 | 139 | 103 | 3370 | 0 | 0 | 3509 | 0 | 0 | 0 | 0 | 0 | 7031 | | |
| | SAFİYE ÇIKRIKÇIOĞLU MYO VE SOSYAL BİLİMLER MYO | 1442 | 0 | 0 | 0 | 0 | 2 | 175 | 175 | 8 | 144 | 87 | 2360 | 0 | 0 | 2504 | 0 | 0 | 0 | 0 | 0 | 5506 | | |
| | MÜH.MİM.VE TASARIM FAK. VE MUSTAFA ÇIKRIKÇIOĞLU MYO | 1155 | 0 | 0 | 0 | 0 | 0 | 0 | 0 | 3 | 95 | 109 | 2220 | 0 | 0 | 2315 | 0 | 0 | 0 | 0 | 0 | 5209 | | |
| | GIDA ÇALIŞMALARI UYGULAMA VE ARAŞTIRMA MERKEZİ | 605 | 0 | 0 | 0 | 0 | 0 | 0 | 0 | 0 | 0 | 23 | 296 | 0 | 0 | 296 | 0 | 0 | 0 | 0 | 0 | 1072 | | |
| | TEKNİK BİLİMLER MYO ATÖLYE BİNASI | 863 | 0 | 0 | 0 | 0 | 0 | 0 | 0 | 0 | 0 | 5 | 114 | 0 | 0 | 114 | 0 | 0 | 0 | 0 | 0 | 813 | | |
| | SATIŞ MERKEZİ | 122 | 0 | 0 | 0 | 0 | 0 | 0 | 0 | 0 | 0 | 6 | 45 | 0 | 0 | 45 | 0 | 0 | 0 | 0 | 0 | 116 | | |
| | KONGRE VE KÜLTÜR MERKEZİ | 2353 | 0 | 0 | 0 | 0 | 0 | 0 | 0 | 9 | 228 | 56 | 2344 | 0 | 0 | 2572 | 0 | 0 | 0 | 0 | 0 | 4037 | | |
| | KÜTÜPHANE | 641 | 7 | 1235 | 0 | 0 | 0 | 0 | 1235 | 1 | 4 | 26 | 509 | 0 | 0 | 513 | 0 | 0 | 0 | 0 | 0 | 1931 | | |
| | KAPALI SPOR SALONU | 1370 | 0 | 0 | 0 | 0 | 0 | 0 | 0 | 2 | 260 | 39 | 1031 | 0 | 0 | 1291 | 2 | 738 | 0 | 0 | 738 | 2227 | | |
| | YEMEKHANE VE ÖĞRENCİ İŞLERİ BİNASI | 663 | 0 | 0 | 7 | 1781 | 0 | 0 | 1782 | 8 | 215 | 54 | 1231 | 0 | 0 | 1447 | 0 | 0 | 0 | 0 | 0 | 3505 | | |



Fotoğraf 8: Develi Seyrani Kampüsü

Tablo 5: KAYÜ Develi Seyrani Kampüsü Mevcut Fiziki Alanları

| KAMPÜS | BİNA ADI | BİNA OTURUM ALANI (m ²) | KAPALI ALAN | | | | | | | | | | | | | | | | | | KAPALI ALAN TOPLAMLARI |
|------------------------|---|-------------------------------------|--|------------------------|----------------|------------------------|-----------|------------------------|-------------------------|------------------------------------|------------------------|---------------------------------|------------------------|------------------|------------------------|-----------------|------------------------|------------------|------------------------|------------------------|------------------------|
| | | | EĞİTİM ALANLARI | | | | | | | İDARİ ALANLAR | | | | | | | | | | | |
| | | | DERSLİK VE ANFİLER | | LABORATUVARLAR | | ATÖLYELER | | EĞİTİM ALANLARI TOPLAMI | AKADEMİK PERSONEL ÇALIŞMA OFİSLERİ | | İDARİ PERSONEL ÇALIŞMA OFİSLERİ | | ARŞİV-AMBAR-DEPO | | TOPLANTI SALONU | | KONFERANS SALONU | | İDARİ ALANLAR TOPLAMI | |
| | | | Adet | Alan (m ²) | Adet | Alan (m ²) | Adet | Alan (m ²) | Alan (m ²) | Adet | Alan (m ²) | Adet | Alan (m ²) | Adet | Alan (m ²) | Adet | Alan (m ²) | Adet | Alan (m ²) | Alan (m ²) | |
| DEVELİ SEYRANİ KAMPÜSÜ | HÜSEYİN ŞAHİN MYO (A BLOK) | 1552 | 12 | 730 | 6 | 493 | 1 | 26 | 1249 | 13 | 296 | 7 | 154 | 4 | 126 | 1 | 19 | 1 | 141 | 736 | 4369 |
| | HÜSEYİN ŞAHİN MYO M.ZİYAETTİN AYAN-M.PALAMUT B BLOK) | | HAYİRSEVERLER TARAFINDAN YAPTIRILMIŞ OLAN BİNANIN DEVİR TESLİM İŞLEMLERİ DEVAM ETMEKTEDİR BİNA TESLİM ALINDIĞI ZAMAN HESAPLANACAKTIR | | | | | | | | | | | | | | | | | | |
| | İSLAMİ İLİMLER FAKÜLTESİ (PAKSA BLOĞU) | 1552 | 14 | 804 | 8 | 548 | 0 | 0 | 1352 | 28 | 466 | 5 | 140 | 4 | 142 | 0 | 0 | 1 | 122 | 872 | 4755 |
| | SOSYAL VE BEŞERİ BİLİMLER FAKÜLTESİ (MAHMUT KARACA BLOĞU) | | HAYİRSEVERLER TARAFINDAN YAPTIRILMIŞ OLAN BİNANIN DEVİR TESLİM İŞLEMLERİ DEVAM ETMEKTEDİR BİNA TESLİM ALINDIĞI ZAMAN HESAPLANACAKTIR | | | | | | | | | | | | | | | | | | |
| | MUSTAFA AKSU EĞİTİM BLOĞU | | HAYİRSEVERLER TARAFINDAN YAPTIRILMIŞ OLAN BİNANIN DEVİR TESLİM İŞLEMLERİ DEVAM ETMEKTEDİR BİNA TESLİM ALINDIĞI ZAMAN HESAPLANACAKTIR | | | | | | | | | | | | | | | | | | |
| | M.HİDAYET TUTUM KONGRE VE KÜLTÜR MERKEZİ | | HAYİRSEVERLER TARAFINDAN YAPTIRILMIŞ OLAN BİNANIN DEVİR TESLİM İŞLEMLERİ DEVAM ETMEKTEDİR BİNA TESLİM ALINDIĞI ZAMAN HESAPLANACAKTIR | | | | | | | | | | | | | | | | | | |
| | SEVİM KÖYLÜOĞLU KREŞİ | | HAYİRSEVERLER TARAFINDAN YAPTIRILMIŞ OLAN BİNANIN DEVİR TESLİM İŞLEMLERİ DEVAM ETMEKTEDİR BİNA TESLİM ALINDIĞI ZAMAN HESAPLANACAKTIR | | | | | | | | | | | | | | | | | | |

Tablo 5: KAYÜ Develi Seyrani Kampüsü Mevcut Fiziki Alanları (Devamı)

| KAMPÜS | BİNA ADI | BİNA OTURUM ALANI (m ²) | KAPALI ALAN | | | | | | | | | | | | | | AÇIK ALAN | | KAPALI ALAN TOPLAMLARI | | | | | |
|------------------------|--|-------------------------------------|--|------------------------|-----------|------------------------|------------------|------------------------|-----------------------------------|------|---|------|--|------|------------------------|------------------------|-----------------------|------------------------|------------------------|--------|------------------------|--|------------------------|----------------------|
| | | | KÜLTÜREL-SOSYAL ALANLAR | | | | | | DİĞER | | | | | | SPOR ALANLARI | | | | | | | | | |
| | | | KÜTÜPHANE, OKUMA VE ÇALIŞMA SALONLARI | | YEMEKHANE | | KANTİN-KAFETERYA | | KÜLTÜREL - SOSYAL ALANLAR TOPLAMI | | TEKNİK ALANLAR (ISI MERKEZİ, ELEK. PANO ODASI, JEN.DAİRESİ VS.) | | MESCİDLER, KORİDORLAR, MERDİVENLER, ASANSÖR BOŞLUĞU, BODRUM, WC, ÇAY OCAĞI VS. | | KAPALI OTOPARKLAR | | DİĞER ALANLAR TOPLAMI | | | KAPALI | | AÇIK * Kapalı Spor Salonu satırında belirtilecektir. | | TOPLAM SPOR ALANLARI |
| | | | Adet | Alan (m ²) | Adet | Alan (m ²) | Adet | Alan (m ²) | Alan (m ²) | Adet | Alan (m ²) | Adet | Alan (m ²) | Adet | Alan (m ²) | Alan (m ²) | Adet | Alan (m ²) | | Adet | Alan (m ²) | Alan (m ²) | Alan (m ²) | |
| DEVELİ SEYRANİ KAMPÜSÜ | HÜSEYİN ŞAHİN MYO (A BLOK) | 1552 | 2 | 209 | 0 | 0 | 1 | 199 | 408 | 2 | 97 | 79 | 1877 | 0 | 0 | 1974 | 0 | 0 | 0 | 0 | 0 | 4368 | | |
| | HÜSEYİN ŞAHİN MYO M.ZİYAETTİN AYAN-M.PALAMUT B BLOK) | | HAYİRSEVERLER TARAFINDAN YAPTIRILMIŞ OLAN BİNANIN DEVİR TESLİM İŞLEMLERİ DEVAM ETMEKTEDİR BİNA TESLİM ALINDIĞI ZAMAN HESAPLANACAKTIR | | | | | | | | | | | | | | | | | | | | | |
| | İSLAMİ İLİMLER FAKÜLTESİ (PAKSA BLOĞU) | 1552 | 0 | 0 | 0 | 0 | 1 | 308 | 308 | 0 | 0 | 75 | 2223 | 0 | 0 | 2223 | 0 | 0 | 0 | 0 | 0 | 4755 | | |
| | SOSYAL VE BEŞERİ BİLİMLER FAKÜLTESİ(MAHMUT KARACA BLOĞU) | | HAYİRSEVERLER TARAFINDAN YAPTIRILMIŞ OLAN BİNANIN DEVİR TESLİM İŞLEMLERİ DEVAM ETMEKTEDİR BİNA TESLİM ALINDIĞI ZAMAN HESAPLANACAKTIR | | | | | | | | | | | | | | | | | | | | | |
| | MUSTAFA AKSU EĞİTİM BLOĞU | | HAYİRSEVERLER TARAFINDAN YAPTIRILMIŞ OLAN BİNANIN DEVİR TESLİM İŞLEMLERİ DEVAM ETMEKTEDİR BİNA TESLİM ALINDIĞI ZAMAN HESAPLANACAKTIR | | | | | | | | | | | | | | | | | | | | | |
| | M.HİDAYET TUTUM KONGRE VE KÜLTÜR MERKEZİ | | HAYİRSEVERLER TARAFINDAN YAPTIRILMIŞ OLAN BİNANIN DEVİR TESLİM İŞLEMLERİ DEVAM ETMEKTEDİR BİNA TESLİM ALINDIĞI ZAMAN HESAPLANACAKTIR | | | | | | | | | | | | | | | | | | | | | |
| | SEVİM KÖYLÜOĞLU KREŞİ | | HAYİRSEVERLER TARAFINDAN YAPTIRILMIŞ OLAN BİNANIN DEVİR TESLİM İŞLEMLERİ DEVAM ETMEKTEDİR BİNA TESLİM ALINDIĞI ZAMAN HESAPLANACAKTIR | | | | | | | | | | | | | | | | | | | | | |

Tablo 6: KAYÜ Diğer Kampüsler Mevcut Fiziki Alanları

| KAMPÜS | BİNA ADI | BİNA OTURUM ALANI (m ²) | KAPALI ALAN | | | | | | | | | | | | | | | | | | KAPALI ALAN TOPLAMLARI |
|--------------------|--|-------------------------------------|--------------------|------------------------|----------------|------------------------|-----------|------------------------|-------------------------|------------------------------------|------------------------|---------------------------------|------------------------|------------------|------------------------|-----------------|------------------------|------------------|------------------------|-----------------------|------------------------|
| | | | EĞİTİM ALANLARI | | | | | | | İDARİ ALANLAR | | | | | | | | | | | |
| | | | DERSLİK VE ANFİLER | | LABORATUVARLAR | | ATÖLYELER | | EĞİTİM ALANLARI TOPLAMI | AKADEMİK PERSONEL ÇALIŞMA OFİSLERİ | | İDARİ PERSONEL ÇALIŞMA OFİSLERİ | | ARŞİV-AMBAR-DEPO | | TOPLANTI SALONU | | KONFERANS SALONU | | İDARİ ALANLAR TOPLAMI | |
| | | | Adet | Alan (m ²) | Adet | Alan (m ²) | Adet | Alan (m ²) | Alan (m ²) | Adet | Alan (m ²) | Adet | Alan (m ²) | Adet | Alan (m ²) | Adet | Alan (m ²) | Adet | Alan (m ²) | Adet | |
| BÜNYAN KAMPÜSÜ | BÜNYAN MYO | 873 | 7 | 918 | 0 | 0 | 0 | 0 | 918 | 9 | 188 | 7 | 269 | 3 | 299 | 1 | 191 | 0 | 0 | 947 | 3001 |
| PINARBAŞI KAMPÜSÜ | PINARBAŞI MYO | 1444 | 12 | 690 | 1 | 115 | 0 | 0 | 805 | 8 | 137 | 6 | 116 | 3 | 99 | 1 | 16 | 1 | 116 | 484 | 2603 |
| TOMARZA KAMPÜSÜ | TOMARZA M. AKINCIOĞLU MYO | 1283 | 9 | 507 | 1 | 68 | 1 | 66 | 642 | 16 | 443 | 8 | 197 | 16 | 617 | 1 | 49 | 1 | 67 | 1373 | 4452 |
| | ATÖLYE BİNASI | 181 | 0 | 0 | 2 | 130 | 0 | 0 | 130 | 1 | 18 | 0 | 0 | 0 | 0 | 0 | 0 | 0 | 0 | 18 | 148 |
| İNCESU KAMPÜSÜ | İNCESU AYŞE VE SAFFET ARSLAN SAĞLIK HİZMETLERİ MYO | 1289 | 12 | 739 | 0 | 0 | 0 | 0 | 739 | 14 | 252 | 8 | 223 | 2 | 48 | 0 | 0 | 0 | 0 | 523 | 2241 |
| YEŞİLHİSAR KAMPÜSÜ | YEŞİLHİSAR MYO | 663 | 10 | 444 | 2 | 81 | 0 | 0 | 524 | 7 | 135 | 6 | 183 | 4 | 215 | 0 | 0 | 1 | 81 | 614 | 2338 |

Tablo 6: KAYÜ Diğer Kampüsler Mevcut Fiziki Alanları (Devamı)

| KAMPÜS | BİNA ADI | BİNA OTURUM ALANI (m ²) | KAPALI ALAN | | | | | | | | | | | | | | AÇIK ALAN | | KAPALI ALAN TOPLAMLARI | | | |
|--------------------|--|-------------------------------------|---------------------------------------|------------------------|-----------|------------------------|------------------|------------------------|---------------------------------|---|------------------------|---|------------------------|-------------------|------------------------|------------------------|-----------|------------------------|------------------------|---|------------------------|------------------------|
| | | | KÜLTÜREL-SOSYAL ALANLAR | | | | | | DİĞER | | | | | | SPOR ALANLARI | | | | | | | |
| | | | KÜTÜPHANE, OKUMA VE ÇALIŞMA SALONLARI | | YEMEKHANE | | KANTİN-KAFETERYA | | KÜLTÜREL-SOSYAL ALANLAR TOPLAMI | TEKNİK ALANLAR (ISI MERKEZİ, ELEK. PANO ODASI, JEN.DAİRESİ VS.) | | MESCİDLER, KORİDORLAR, MERDİVENLER, ASANSÖR BOŞLUĞU, BODRUM, WC, ÇAY OCAĞI VS | | KAPALI OTOPARKLAR | | DİĞER ALANLAR TOPLAMI | KAPALI | | | AÇIK * Kapalı Spor Salonu satırında belirtilecektir. | | TOPLAM SPOR ALANLARI |
| | | | Adet | Alan (m ²) | Adet | Alan (m ²) | Adet | Alan (m ²) | Alan (m ²) | Adet | Alan (m ²) | Adet | Alan (m ²) | Adet | Alan (m ²) | Alan (m ²) | Adet | Alan (m ²) | | Adet | Alan (m ²) | Alan (m ²) |
| BÜNYAN KAMPÜSÜ | BÜNYAN MYO | 873 | 0 | 0 | 1 | 211 | 1 | 190 | 402 | 1 | 41 | 23 | 693 | 0 | 0 | 734 | 0 | 0 | 0 | 0 | 0 | 3001 |
| PINARBAŞI KAMPÜSÜ | PINARBAŞI MYO | 1444 | 1 | 115 | 1 | 185 | 0 | 0 | 301 | 2 | 62 | 48 | 952 | 0 | 0 | 1013 | 0 | 0 | 0 | 0 | 0 | 2603 |
| TOMARZA KAMPÜSÜ | TOMARZA M. AKINCIOĞLU MYO | 1283 | 3 | 63 | 3 | 180 | 1 | 135 | 378 | 6 | 187 | 85 | 1872 | 0 | 0 | 2059 | 0 | 0 | 0 | 0 | 0 | 4452 |
| | ATÖLYE BİNASI | 181 | 0 | 0 | 0 | 0 | 0 | 0 | 0 | 0 | 0 | 0 | 0 | 0 | 0 | 0 | 0 | 0 | 0 | 0 | 0 | 148 |
| İNCESU KAMPÜSÜ | İNCESU AYŞE VE SAFFET ARSLAN SAĞLIK HİZMETLERİ MYO | 1289 | 0 | 0 | 2 | 168 | 0 | 0 | 168 | 2 | 37 | 27 | 775 | 0 | 0 | 812 | 0 | 0 | 0 | 0 | 0 | 2241 |
| YEŞİLHİSAR KAMPÜSÜ | YEŞİLHİSAR MYO | 663 | 0 | 0 | 0 | 0 | 1 | 210 | 210 | 4 | 75 | 45 | 914 | 0 | 0 | 989 | 0 | 0 | 0 | 0 | 0 | 2338 |

2. Teşkilat Yapısı

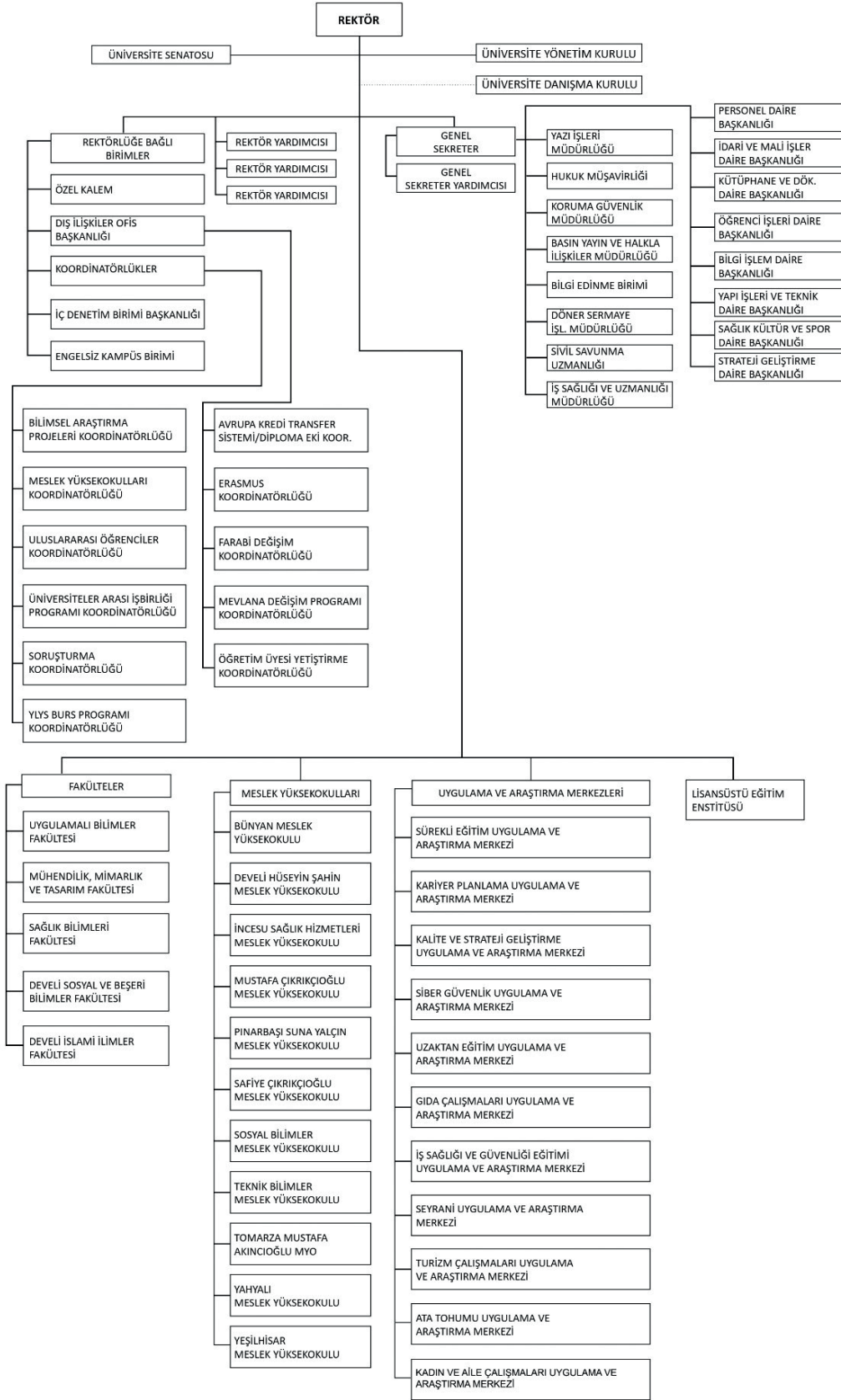

Grafik 1: Teşkilat Yapısı

3. Teknoloji ve Bilişim Altyapısı

3.1. Bilgisayarlar (Donanım Altyapısı)

Üniversitemiz akademik ve idari birimlerinde kullanılmakta olan bilgisayar ve sunucu sayılarına ait bilgiler Tablo 7’de yer almaktadır.

Tablo 7: Bilgisayar Sayıları

| BİRİM ADI | Masa Üstü Bilgisayar (all in one, hepsibir arada bilgisayar) | Bilgisayar Monitörü | Bilgisayar Kasası | Dizüstü Bilgisayar | Tablet |
|---|--|---------------------|-------------------|--------------------|--------|
| FAKÜLTE TOPLAM | | | | | |
| Uygulamalı Bilimler Fakültesi | 15 | 106 | 99 | 7 | - |
| Mühendislik Mimarlık ve Tasarım Fakültesi | 18 | 66 | 67 | 2 | - |
| Develi Sosyal ve Beşerî Bilimler Fakültesi | 10 | - | - | 1 | - |
| Develi İslami İlimler Fakültesi | 62 | 47 | 47 | 2 | - |
| ENSTİTÜ TOPLAM | | | | | |
| Lisansüstü Eğitim Enstitüsü | 7 | 1 | 1 | 1 | - |
| MESLEK YÜKSEKOKULU TOPLAM | | | | | |
| Teknik Bilimler MYO | 8 | 259 | 249 | 16 | - |
| Sosyal Bilimler MYO | 6 | 17 | 1 | - | 7 |
| Safiye Çıkrıkçıoğlu MYO | 6 | 25 | 36 | 12 | - |
| Develi Hüseyin Şahin MYO | 8 | 139 | 135 | 8 | - |
| Mustafa Çıkrıkçıoğlu MYO | 26 | 66 | 85 | 13 | 7 |
| Pınarbaşı MYO | 4 | 101 | 101 | 11 | - |
| Tomarza Mustafa Akıncıoğlu MYO | - | 82 | 23 | 24 | - |
| Bünyan MYO | 12 | 21 | 21 | 2 | - |
| Yeşilhisar MYO | 7 | 15 | 15 | 1 | - |
| İncesu Ayşe ve Saffet Arslan Sağlık Hiz.MYO | 6 | 30 | 1 | 2 | 1 |
| Yahyalı MYO | - | - | - | 1 | - |
| ARAŞTIRMA MERKEZLERİ TOPLAM | | | | | |
| Uzaktan Eğitim Uygulama ve Araştırma Merkezi | 8 | 2 | 1 | - | - |
| Kalite ve Strateji Geliştirme Uyg. ve Arş. Merkezi | 1 | 1 | 1 | 1 | - |
| Siber Güvenlik Uygulama ve Araştırma Merkezi | 4 | 4 | 4 | - | - |
| Kariyer Uygulama ve Araştırma Merkezi | - | 1 | 1 | - | - |
| İş Sağlığı ve Güvenliği Eğitimi Uygulama ve Araştırma Merkezi | 2 | 1 | - | - | - |
| Turizm Çalışmaları Uygulama ve Araştırma Merkezi | - | - | - | - | - |
| Gıda Çalışmaları Uygulama ve Araştırma Merkezi | 4 | - | - | - | - |
| İDARİ BİRİMLER TOPLAM | | | | | |
| Genel Sekreterlik | 5 | - | - | 1 | - |
| Personel Daire Başkanlığı | 9 | - | - | 1 | - |

| | | | | | |
|--|------------|-------------|------------|------------|-----------|
| İdari ve Mali İşler Daire Başkanlığı | 8 | - | - | 2 | - |
| Öğrenci İşleri Daire Başkanlığı | 9 | - | - | - | - |
| Yapı İşleri Teknik Daire Başkanlığı | 14 | - | - | 1 | - |
| Sağlık Kültür ve Spor Daire Başkanlığı | 10 | - | - | 3 | - |
| Bilgi İşlem Daire Başkanlığı | 5 | 10 | - | 3 | - |
| Strateji Geliştirme Daire Başkanlığı | 7 | - | - | 3 | - |
| Kütüphane ve Dokümantasyon Daire Başkanlığı | 7 | 30 | 31 | 2 | - |
| Hukuk Müşavirliği | 2 | - | - | - | - |
| Basın Yayın ve Halka İlişkiler Müdürlüğü | 6 | 5 | 4 | 2 | 1 |
| Bilimsel Araştırma Projeleri Koordinatörlüğü | 1 | - | - | - | - |
| Dış İlişkiler Ofisi Başkanlığı | 3 | 3 | 2 | 1 | - |
| GENEL TOPLAM | 300 | 1032 | 925 | 123 | 16 |

3.2. Yazılımlar

Üniversitemiz bünyesinde çeşitli işletim sistemleri, ofis yazılımları, anti virüs yazılımları, veri tabanı, güvenlik yazılımları ve diğer paket program ve uygulama yazılımları kullanılmaktadır. Günümüz teknolojisine uygun, yürütülen akademik ve idari hizmetlerin elektronik ortama taşınması amacıyla yazılım-projeleri geliştirme çalışmalarımız ile mevcut çalışan sistemlerde sürekli iyileştirme faaliyetlerimiz devam etmektedir.

Microsoft'un bulut çözümleri portalı olan Office 365, gerçekleştirilen kurumsal anlaşma ile üniversitemiz personeline ve öğrencilerinin erişimine açılmıştır.

Üniversitemiz birimlerinde kullanılan yazılımlar Tablo 8'de yer almaktadır.

Tablo 8: Yazılımlar

| YAZILIM | AÇIKLAMA |
|--------------|--|
| ÖBİSİS | Öğrenci Bilgi Sistemi |
| PEYÖSİS | Personel Özlük İşleri Programı |
| BAPSİS | Proje Süreçleri Yönetim Sistemi |
| AVESİS | Akademik Veri Yönetim Sistemi |
| ATÖSİS | Akademik Teşvik Ödeneği Süreç Yönetim Sistemi |
| İBYS | İş Sağlığı ve Güvenliği Bilgi Yönetim Sistemi |
| ALMS | Uzaktan Eğitim Yönetim Sistemi |
| PERCULUS | Uzaktan Öğretim Öğrencilerinin çevrimiçi etkileşim ortamı sistemi |
| CİSICO WEBEX | Video Konferans ve toplantıların gerçekleştirildiği dijital platform |
| YORDAM | Kütüphane Otomasyon Programı |
| ZİRVE | Muhasebe Programı |
| LOGO GO | Muhasebe Programı |
| AUTOCAD | Tasarım ve Çizim Programı |
| NETCAD | Tasarım ve Çizim Programı |

| | |
|---------------------------------|---|
| STA4-CAD | Tasarım ve Çizim Programı |
| AMP | Yaklaşık Maliyet ve Hakediş Programı |
| BKMYBS | Bütünleşik Kamu Mali Yönetim Bilgi Sistemi |
| MYS | Mali Yönetim Sistemi |
| KA-YA | Kamu Yatırımları Bilgi Sistemi |
| E- BÜTÇE | Program Bütçe Yönetim Enformasyon Sistemi |
| EKAP | Elektronik Kamu Alımları Platformu |
| KBS | Kamu Harcama ve Muhasebe Bilişim Sistemi |
| YORDAM | Kütüphane Otomasyon Programı |
| LİBREF | Kütüphane Güvenlik Yazılımı |
| LOGSIGN | Log ve SIEM yazılımı |
| OPTİKOS (Optik okuyucu sistemi) | Merkezimizce Optik OS sınav okuma ve değerlendirme sistemi olarak kullanılmaktadır. |
| SİNİERJİ | Dava, icra takip, mevzuat ve içtihat programı kullanılmaktadır. |
| MİCROSOFT | Kampus anlaşması kapsamında 1 yıllık Microsoft ürünleri kullanım hakkı satın alınmıştır. |
| KORUMAIL | e-posta smtp gatewayy koruma yazılımı |
| CBKSOFT | Elektronik Yazışma sistemi |
| KAMUTECH | Personel Maaş |
| MAVİSOFT | Kapı güvenlik yazılımı |
| MONİTÖR PLUS | Güvenlik kamera yönetim yazılımı |
| NETGSM | Toplu SMS atma yazılımı |
| KİDR | Birim İç Değerlendirme Raporu (BİDR) Süreç Yönetimi ve Veri Sistemi |
| Web Sitesi İçerik Yönetimi | Üniversitemiz alt web siteleri yönetim sistemleri |
| Eposta Başvuru Sistemi | Kurumsal Eposta Başvuru Sistemi |
| Araç Başvuru Sistemi | Araç Giriş Kartı Başvuru Sistemi |
| Mezun Bilgi Sistemi | Mezun Öğrenci Bilgi Sistemi |
| HES SORGU | Üniversite Öğrenci ve Personel HES Kodu Sorgulama Yazılımı |
| GLPİ | Üniversitemiz envanter kayıtlarının tutulması için kullanılan bilgi sistemi |
| WİRESHARK | Ağ sorunlarını giderme, çözümlenme, yazılım ve iletişim protokolü geliştirme ve Eğitim amaçlı |
| PROCESSHACKER | Ücretsiz ve açık kodlu işlem görüntüleyici programıdır |
| ORACLE VM VİRTUALBOX | Oracle VM Virtualbox bir sanallaştırma yazılımıdır. |
| RADYOMATİK | 100.8 KAYÜ FM RADYO YAZILIMI |
| VİSUAL STUDIO | Bilgisayar Laboratuvarları Yazılımı |
| MAYA SQL | Bilgisayar Laboratuvarları Yazılımı |
| PYTHON | Bilgisayar Laboratuvarları Yazılımı |
| BİDR | Süreç Yönetimi ve Veri Sistemi |

3.3. Diğer Bilgi ve Teknolojik Kaynaklar

Üniversitemiz akademik ve idari birimlerinde kullanılmakta olan diğer bilgi ve teknolojik kaynaklara ait bilgiler Tablo 9’da yer almaktadır.

Tablo 9: Diğer Bilgi ve Teknolojik Kaynaklar

| BİRİMLER | Projeksiyon | Yazıcı/Tarayıcı/Fotokopi | Fotoğraf Makinası | Video Kamera | Televizyon | Telefon/Faks | Barkod Okuyucu | Barkod Yazıcı | Baskı Makinası | Web cam | Uydu Cihazı | Evrak İmha Makinası | Jeneratör/Lazer metre/Avometre/Kart Okuyucu/Kule Sunucular | Müzik ve Anons Sistemi, mikrofon | Turnike Geçiş Sistemi |
|--|-------------|--------------------------|-------------------|--------------|------------|--------------|----------------|---------------|----------------|---------|-------------|---------------------|--|----------------------------------|-----------------------|
| FAKÜLTELER | | | | | | | | | | | | | | | |
| Uygulamalı Bilimler Fakültesi | 19 | 33 | 1 | - | 7 | 40 | 1 | - | 1 | - | - | - | - | - | - |
| Mühendislik Mimarlık ve Tasarım Fakültesi | - | 15 | - | - | - | - | - | - | - | - | - | - | 1 | - | - |
| Develi Sosyal ve Beşerî Bilimler Fakültesi | - | 6 | - | - | 1 | - | - | - | - | - | - | - | - | - | - |
| Develi İslami İlimler Fakültesi | 12 | 17 | 1 | - | - | 50 | - | - | - | - | - | - | - | - | - |
| ENSTİTÜ | | | | | | | | | | | | | | | |
| Lisansüstü Eğitim Enstitüsü | - | 1 | - | - | - | 1 | - | - | - | - | - | - | - | - | - |
| MESLEK YÜKSEKOKULU | | | | | | | | | | | | | | | |
| Teknik Bilimler MYO | 38 | 58 | 3 | - | 7 | 58 | - | 2 | 2 | - | - | - | 1 | - | - |
| Sosyal Bilimler MYO | - | 19 | - | - | 1 | 6 | - | - | - | - | - | - | - | - | - |
| Safiye Çıkrıkçıoğlu MYO | 17 | 24 | 1 | - | 3 | 26 | - | 1 | - | - | - | - | - | - | - |
| Develi Hüseyin Şahin MYO | 29 | 48 | 1 | 2 | 6 | 52 | 5 | 1 | 1 | - | - | - | - | - | - |
| Mustafa Çıkrıkçıoğlu MYO | 23 | 44 | 1 | 4 | 2 | 28 | - | - | 2 | - | - | - | - | - | - |
| Pınarbaşı MYO | 10 | 13 | - | - | 5 | 20 | - | 1 | 1 | - | - | - | 1 | 4 | - |
| Tomarza Mustafa Akıncıoğlu MYO | 13 | 22 | 1 | - | 2 | 30 | - | 1 | - | - | - | - | - | - | - |
| Bünyan MYO | 4 | 14 | - | - | 6 | 18 | - | - | - | - | - | - | - | - | - |
| Yeşilhisar MYO | 4 | 8 | - | 1 | 1 | 1 | - | - | - | - | - | - | - | - | - |
| İncesu Ayşe ve Saffet Arslan Sağlık Hiz.MYO | 8 | 7 | - | - | - | 1 | - | - | - | - | - | - | - | - | 1 |
| Yahyalı MYO | - | - | - | - | - | - | - | - | - | - | - | - | - | - | - |
| ARAŞTIRMA MERKEZLERİ | | | | | | | | | | | | | | | |
| Uzaktan Eğitim Uygulama ve Araştırma Merkezi | 1 | 2 | - | - | 1 | 7 | - | - | - | 4 | - | - | - | - | - |
| Siber Güvenlik Uygulama ve Araştırma Merkezi | - | 1 | - | - | 1 | 1 | - | - | - | - | - | - | - | - | - |
| Kariyer Uygulama ve Araştırma Merkezi | - | - | - | - | - | 1 | - | - | - | - | - | - | - | - | - |

| | | | | | | | | | | | | | | | |
|---|------------|------------|-----------|-----------|-----------|------------|----------|----------|----------|----------|----------|----------|-----------|----------|----------|
| İş Sağlığı ve Güvenliği Eğitimi Uygulama ve Araştırma Merkezi | - | 1 | - | - | - | 2 | - | - | - | - | - | - | - | - | - |
| Kalite ve Strateji Geliştirme Uyg. ve Arş. Merkezi | - | 1 | - | - | - | 1 | - | - | - | - | - | - | - | - | - |
| Turizm Çalışmaları Uygulama ve Araştırma Merkezi | - | - | - | - | - | - | - | - | - | - | - | - | - | - | - |
| Gıda Çalışmaları Uygulama ve Araştırma Merkezi | - | 2 | - | - | 1 | 4 | - | 1 | - | - | - | - | - | - | - |
| İDARİ BİRİMLER | | | | | | | | | | | | | | | |
| Genel Sekreterlik | - | 3 | - | - | 2 | 8 | - | - | - | - | - | - | - | - | - |
| Hukuk Müşavirliği | - | 1 | - | - | 1 | 2 | - | - | - | - | 1 | 1 | - | - | - |
| Strateji Geliştirme Daire Başkanlığı | - | 5 | - | - | - | 7 | - | - | - | - | - | 1 | - | - | - |
| Sağlık Kültür ve Spor Daire Başkanlığı | 3 | 3 | - | - | 1 | 10 | - | - | - | - | - | - | - | - | - |
| İdari Mali İşler Daire Başkanlığı | - | 4 | - | - | - | 9 | - | - | - | - | - | - | - | - | - |
| Öğrenci İşleri Daire Başkanlığı | 1 | 4 | - | 5 | 3 | 10 | - | - | - | - | - | - | - | - | - |
| Personel Daire Başkanlığı | - | 6 | - | - | - | - | - | - | - | - | - | - | - | - | - |
| Bilgi İşlem Daire Başkanlığı | 1 | 4 | - | 1 | 1 | 9 | - | - | 1 | - | - | - | 13 | - | - |
| Yapı İşleri Teknik Daire Başkanlığı | - | 3 | - | - | - | - | - | - | - | - | 4 | 1 | 2 | - | - |
| Kütüphane ve Dokümantasyon Daire Başkanlığı | 1 | 4 | - | - | 3 | 7 | - | - | - | - | - | - | - | 2 | 2 |
| Basın Yayın ve Halka İlişkiler Müdürlüğü | - | 2 | 1 | 2 | 4 | - | - | - | 1 | - | - | - | - | 3 | - |
| Bilimsel Araştırma Projeleri Koordinatörlüğü | - | 1 | - | - | - | - | - | - | - | - | - | - | - | - | - |
| Dış İlişkiler Ofisi Başkanlığı | 1 | 2 | - | - | - | 3 | - | - | - | - | - | - | - | - | - |
| TOPLAM | 185 | 377 | 10 | 15 | 59 | 321 | 6 | 7 | 9 | 4 | 5 | 3 | 18 | 9 | 3 |

3.4. Taşıtlar

Tablo 10: Taşıtlar Tablosu

| TAŞITLAR | |
|--|----------|
| Taşıtın cinsi | Adet |
| Hizmet Alımı Suretiyle Kiralanan Binek | 2 |
| Binek | 1 |
| Minibüs | 5 |
| Traktör | 1 |
| TOPLAM | 9 |

4. İnsan Kaynakları

4.1. Akademik Personel

Tablo 11: Unvanlar İtibari ile Akademik Personel Kadro Doluluk Sayısı

| UNVANI | KADROLARIN DOLULUK ORANINA GÖRE | | |
|---------------------|---------------------------------|------------|------------|
| | DOLU | BOŞ | TOPLAM |
| PROFESÖR | 12 | 8 | 20 |
| DOÇENT | 24 | 11 | 35 |
| DR. ÖĞRETİM ÜYESİ | 55 | 26 | 81 |
| ÖĞRETİM GÖREVLİSİ | 123 | 32 | 155 |
| ARAŞTIRMA GÖREVLİSİ | 10 | 32 | 41 |
| TOPLAM | 224 | 109 | 333 |

Tablo 12: Unvanlar İtibari ile Akademik Personel Birim Dağılımı

| BİRİMİ | Profesör | Doçent | Dr.Öğr. Üyesi | Öğretim Gör. | Arş. Gör. | Toplam |
|--|-----------|-----------|---------------|--------------|-----------|------------|
| Rektörlük | | | | 3 | | 3 |
| Uygulamalı Bilimler Fakültesi | 5 | 5 | 4 | 1 | 4 | 19 |
| Develi İslami İlimler Fakültesi | | 4 | 7 | 1 | 1 | 13 |
| Develi Beşerî Bilimler Fakültesi | 1 | 2 | 6 | | | 9 |
| Mühendislik Mim. ve Tasarım Fakültesi | 2 | 1 | 9 | | 5 | 17 |
| Sağlık Bilimleri Fakültesi | | | 2 | | | 2 |
| Lisansüstü Eğitim Enstitüsü | | | | | | |
| Teknik Bilimler Meslek Yüksekokulu | 3 | 3 | 12 | 16 | | 34 |
| Safiye Çıkrıkçıoğlu MYO | | 4 | 4 | 6 | | 14 |
| Mustafa Çıkrıkçıoğlu MYO | 1 | 3 | 4 | 21 | | 29 |
| Sosyal Bilimler MYO | | | | 15 | | 15 |
| Bünyan MYO | | 1 | | 10 | | 11 |
| Pınarbaşı Suna Yalçın MYO | | | 1 | 10 | | 11 |
| Tomarza Mustafa Akıncıoğlu MYO | | | 1 | 12 | | 13 |
| Develi Hüseyin Şahin MYO | | | 5 | 16 | | 21 |
| İncesu Ayşe ve Saffet Arslan Sağlık Hiz. MYO | | | | 6 | | 6 |
| Yeşilhisar MYO | | 1 | | 4 | | 5 |
| Yahyalı MYO | | | | 2 | | 2 |
| TOPLAM | 12 | 24 | 55 | 123 | 10 | 224 |

Tablo 13: Akademik Personel Sayısı

| AKADEMİK PERSONELİN YAŞ İTİBARIYLA DAĞILIMI | | | | | | |
|---|-----------|-----------|-----------|-----------|-----------|-----------|
| | 21-25 Yaş | 26-30 Yaş | 31-35 Yaş | 36-40 Yaş | 41-50 Yaş | 51- Üzeri |
| Kişi Sayısı | - | 23 | 51 | 46 | 70 | 34 |
| Yüzde | %0 | %10 | %23 | %21 | %31 | %15 |

Tablo 14: Cinsiyet İtibari ile Akademik Personel Sayısı

| AKADEMİK PERSONELİN KADIN – ERKEK DAĞILIMI | | | |
|--|-----------|------------|------------|
| UNVANI | KADIN | ERKEK | TOPLAM |
| PROFESÖR | 3 | 9 | 13 |
| DOÇENT | 8 | 17 | 25 |
| DR.ÖĞR. ÜYESİ | 20 | 35 | 55 |
| ÖĞRETİM GÖREVLİSİ | 48 | 74 | 122 |
| ARAŞTIRMA GÖREVLİSİ | 8 | 2 | 10 |
| TOPLAM | 87 | 137 | 224 |

Tablo 15: 2020-2021 Eğitim Öğretim Yılı Diğer Üniversitelerde Görevlendirilen Akademik Personel Listesi

| 2020-2021 Eğitim Öğretim Yılı Güz ve Bahar Yarıyılarında Diğer Üniversitelerde Görevlendirilen Akademik Personel Listesi | | | | | | |
|--|------------------------------|-----------|----------|----------------|--------------|------------|
| Kadrosunun Bulunduğu Birim-Bölüm | Görevlendirildiği Kurum Adı | Prof. Dr. | Doç. Dr. | Dr. Öğr. Üyesi | Öğretim Gör. | Ders Saati |
| Uygulamalı Bilimler Fakültesi | Erciyes Üniversitesi | | | | 1 | |
| Mühendislik Mimarlık Tasarım Fakültesi | Erciyes Üniversitesi | 2 | | | | |
| Develi Hüseyin Şahin MYO | Kapadokya Üniversitesi | | | 2 | 2 | |
| Develi İslami İlimler Fakültesi | Erciyes Üniversitesi | | 1 | | | |
| Develi Sosyal ve Beşeri Bilimler Fakültesi | Erciyes Üniversitesi | | 1 | | | |
| Develi Sosyal ve Beşeri Bilimler Fakültesi | Anadolu Üniversitesi | | 1 | | | |
| Mustafa Çıkrıkçıoğlu MYO | Erciyes Üniversitesi | | 1 | | 4 | |
| Safiye Çıkrıkçıoğlu MYO | Erciyes Üniversitesi | | 2 | 1 | | |
| Sosyal Bilimler MYO | Erciyes Üniversitesi | | | | 1 | |
| Teknik Bilimler MYO | Nuh Naci Yazgan Üniversitesi | 4 | 1 | 5 | 2 | |
| Tomarza Mustafa Akıncıoğlu MYO | Erciyes Üniversitesi | | | | 2 | |
| Tomarza Mustafa Akıncıoğlu MYO | Kapadokya Üniversitesi | | | | 1 | |
| TOPLAM | | 6 | 7 | 8 | 13 | |

Tablo 16: 2020-2021 Eğitim Öğretim Yılı Başka Üniversitelerden Üniversitemizde Görevlendirilen Akademik Personel Listesi

| 2020-2021 Eğitim Öğretim Yılı Güz ve Bahar Yarıyılarında Başka Üniversitelerden Üniversitemizde Görevlendirilen Akademik Personel Listesi | | | | | | |
|---|---|-----------|----------|----------------|--------------|------------|
| Geldiği Kurumun Adı | Görevlendirildiği Birim-Bölüm | Prof. Dr. | Doç. Dr. | Dr. Öğr. Üyesi | Öğretim Gör. | Ders Saati |
| Erciyes Üniversitesi | Lisansüstü Eğitim Enstitüsü | 2 | | | | |
| Erciyes Üniversitesi | İncesu Ayşe ve Saffet Arslan Sağlık Hiz.MYO | 1 | | | | |
| Erciyes Üniversitesi | Mustafa Çıkrıkçıoğlu MYO | | | 1 | | |
| Erciyes Üniversitesi | Teknik Bilimler MYO | | | | 3 | |
| Erciyes Üniversitesi | Uygulamalı Bilimler Fakültesi | 2 | | 1 | | |
| TOPLAM | | 5 | | 2 | 3 | |



Fotoğraf 9: Üniversitemize Engelsiz Üniversite İşareti Olan “Turuncu Bayrak” Ödülü

4.2. İdari Personel

Tablo 17: İdari Personel Sayıları

| İDARİ PERSONEL (KADROLARIN DOLULUK ORANINA GÖRE) | | | |
|--|------------|------------|------------|
| Hizmet Sınıfları | Dolu | Boş | Toplam |
| Genel İdare Hizmetleri Sınıfı | 90 | 97 | 187 |
| Sağlık Hizmetleri ve Yardımcı Sağlık Hizmetleri Sınıfı | 2 | 18 | 20 |
| Teknik Hizmetler Sınıfı | 21 | 36 | 57 |
| Avukatlık Hizmetleri Sınıfı | 0 | 4 | 4 |
| Yardımcı Hizmetler Sınıfı | 6 | 39 | 45 |
| Diğer (varsa eklenecek) | - | - | - |
| TOPLAM | 119 | 194 | 313 |

Tablo 18: İdari Personelin Eğitim Durumu

| İDARİ PERSONELİN EĞİTİM DURUMU | | | | | |
|--------------------------------|------------|------|-----------|--------|---------------|
| | İlköğretim | Lise | Ön Lisans | Lisans | Y.L. ve Dokt. |
| Kişi Sayısı | 5 | 13 | 22 | 62 | 17 |
| Yüzde | %4 | %11 | %19 | %52 | %14 |

Tablo 19: İdari Personelin Hizmet Süresi

| İDARİ PERSONELİN HİZMET SÜRESİ | | | | | | |
|--------------------------------|---------|----------|-----------|-----------|-----------|-----------------|
| | 1-5 Yıl | 6-10 Yıl | 11-15 Yıl | 16-20 Yıl | 21-25 Yıl | 26 Yıl ve Üzeri |
| Kişi Sayısı | 10 | 43 | 22 | 6 | 22 | 16 |
| Yüzde | %8 | %36 | %19 | %5 | %19 | %13 |

Tablo 20: İdari Personelin Cinsiyete Göre Dağılımı

| PERSONELİN KADIN-ERKEK DAĞILIMI | | |
|---------------------------------|-------|-------|
| | Kadın | Erkek |
| Kişi Sayısı | 38 | 81 |
| Yüzde | %32 | %68 |

Tablo 21: İdari Personelin Yaş İtibariyle Dağılımı

| İDARİ PERSONELİN YAŞ İTİBARIYLA DAĞILIMI | | | | | | |
|--|-----------|-----------|-----------|-----------|-----------|-----------|
| | 20-25 Yaş | 26-30 Yaş | 31-35 Yaş | 36-40 Yaş | 41-50 Yaş | 51- Üzeri |
| Kişi Sayısı | 3 | 6 | 22 | 32 | 41 | 15 |
| Yüzde | %2 | %5 | %19 | %27 | %34 | %13 |

4.3. Sözleşmeli Personel

Tablo 22: Sözleşmeli Personelin Statüsüne Göre Dağılımı

| 657 SAYILI KANUN'UN 4/B STATÜSÜNE GÖRE | | | |
|--|-----------|-----------|------------|
| UNVANI | DOLU | BOŞ | TOPLAM |
| BÜRO PERSONELİ | 21 | 21 | 42 |
| MÜHENDİS | - | 2 | 2 |
| TEKNİSYEN | 2 | 6 | 8 |
| TEKNİKER | 2 | 6 | 8 |
| MİMAR | - | 1 | 1 |
| PROGRAMCI | - | 1 | 1 |
| DESTEK PERSONELİ | 14 | 24 | 38 |
| KORUMA VE GÜVENLİK GÖREVLİSİ | - | 20 | 20 |
| DİĞER (VARSA EKLENECEK) | - | - | - |
| TOPLAM | 39 | 81 | 120 |

Tablo 23: Sözleşmeli Personelin Cinsiyete Göre Dağılımı

| SÖZLEŞMELİ PERSONELİN YAŞ İTİBARIYLA DAĞILIMI | | | | | | |
|---|-----------|------------|------------|------------|------------|-----------|
| | 20-25 Yaş | 26-30 Yaş | 31-35 Yaş | 36-40 Yaş | 41-50 Yaş | 51- Üzeri |
| Kişi Sayısı | 2 | 13 | 14 | 6 | 4 | - |
| Yüzde | %5 | %33 | %36 | %16 | %10 | - |

Tablo 24: Sözleşmeli Personelin Kadın – Erkek Dağılımı

| SÖZLEŞMELİ PERSONELİN KADIN – ERKEK DAĞILIMI | | | |
|--|-----------|-----------|-----------|
| UNVANI | KADIN | ERKEK | TOPLAM |
| TEKNİKER | 1 | 1 | 2 |
| TEKNİSYEN | 0 | 2 | 2 |
| BÜRO PERSONELİ | 12 | 9 | 21 |
| DESTEK PERSONELİ | 2 | 12 | 14 |
| TOPLAM | 15 | 24 | 39 |

4.4. İşçiler

Tablo 25: İşçi Sayıları

| İŞÇİLER (ÇALIŞTIKLARI POZİSYONLARA GÖRE) | | | |
|--|-----------|----------|-----------|
| | DOLU | BOŞ | TOPLAM |
| SÜREKLİ İŞÇİLER | 91 | - | 91 |
| VİZELİ GEÇİCİ İŞÇİLER (ADAM/AY) | - | - | - |
| VİZESİZ İŞÇİLER (3 AYLIK) | - | - | - |
| TOPLAM | 91 | - | 91 |

Tablo 26: Sürekli İşçi Hizmet Süresi

| SÜREKLİ İŞÇİLERİN HİZMET SÜRESİ | | | | | | |
|---------------------------------|-----------|------------|------------|-------------|-------------|-----------------|
| | 1 – 5 Yıl | 6 – 10 Yıl | 11 –15 Yıl | 16 – 20 Yıl | 21 – 25 Yıl | 25 Yıl ve Üzeri |
| Kişi Sayısı | 91 | - | - | - | - | - |
| Yüzde | %100 | - | - | - | - | - |

Tablo 27: Sürekli İşçilerin Yaş İtibariyle Dağılımı

| SÜREKLİ İŞÇİLERİN YAŞ İTİBARIYLA DAĞILIMI | | | | | | |
|---|-----------|-----------|-----------|-----------|-----------|-----------|
| | 20-25 Yaş | 26-30 Yaş | 31-35 Yaş | 36-40 Yaş | 41-50 Yaş | 51- Üzeri |
| Kişi Sayısı | 7 | 15 | 30 | 17 | 18 | 4 |
| Yüzde | %8 | %16 | %33 | %19 | %20 | %4 |

Tablo 28: Sözleşmeli Personelin Kadın – Erkek Dağılımı

| SÖZLEŞMELİ PERSONELİN KADIN – ERKEK DAĞILIMI | | | |
|--|-----------|-----------|-----------|
| UNVANI | KADIN | ERKEK | TOPLAM |
| GÜVENLİK GÖREVLİSİ | 7 | 28 | 35 |
| TEMİZLİK GÖREVLİSİ | 14 | 42 | 56 |
| TOPLAM | 21 | 70 | 91 |

**Fotoğraf 10:** Üniversitemiz Mezuniyet Törenlerinden Bir Kesit

5. Sunulan Hizmetler

5.1. Eğitim Hizmetleri

Üniversitemizde 5 Fakülte, 1 Enstitü, 11 Meslek Yüksekokulu ile eğitim-öğretim faaliyetleri sürdürülmektedir. Kayseri Üniversitesi Eğitim-Öğretim faaliyeti alanındaki hizmetlerini yürüten birimler, bölümler ile bu birimlerde öğrenimini sürdüren öğrenci sayılarına ilişkin bilgiler aşağıdaki tablolarda verilmiştir.

➤ Eğitim Programları Sayıları

Tablo 29: Yüksek Lisans ve Doktora Program Sayıları

| ENSTİTÜ | YÜKSEK LİSANS PROGRAM SAYILARI | DOKTORA PROGRAMI SAYILARI |
|-----------------------------|--------------------------------|---------------------------|
| LİSANSÜSTÜ EĞİTİM ENSTİTÜSÜ | 14 | 4 |
| TOPLAM | 14 | 4 |

Tablo 30: Doktora Eğitim Programları

| DOKTORA EĞİTİM PROGRAMLARI | |
|----------------------------|-------------------------------------|
| 1. | ULUSLARARASI TİCARET VE LOJİSTİK |
| 2. | SAĞLIK YÖNETİMİ (Disiplinler arası) |
| 3. | İŞLETME |
| 4. | ELEKTRİK ELEKTRONİK MÜHENDİSLİĞİ |

Tablo 31: Yüksek Lisans Eğitim Programları

| YÜKSEK LİSANS EĞİTİM PROGRAMLARI | | | |
|----------------------------------|---|----------------------------------|-----------------------------|
| TEZLİ YÜKSEK LİSANS PROGRAMLARI | | TEZSİZ YÜKSEK LİSANS PROGRAMLARI | |
| 1. | MUHASEBE ve FİNANS YÖNETİMİ | 1. | İNSAN KAYNAKLARI YÖNETİMİ |
| 2. | ULUSLARARASI TİCARET ve LOJİSTİK | 2. | SAĞLIK YÖNETİMİ |
| 3. | SAĞLIK YÖNETİMİ (Disiplinler arası) | 3. | MUHASEBE VE FİNANS YÖNETİMİ |
| 4. | İNSAN KAYNAKLARI YÖNETİMİ | 4. | İŞLETME |
| 5. | ELEKTRİK-ELEKTRONİK MÜHENDİSLİĞİ | | |
| 6. | TEMEL İSLAMİ İLİMLER | | |
| 7. | İŞLETME | | |
| 8. | TARİH | | |
| 9. | HESAPLAMALI BİLİMLER VE MÜHENDİSLİK (Disiplinler arası) | | |
| 10. | ORGANİK ÜRETİM (Disiplinler arası) | | |

Tablo 32: Lisans Program Sayıları

| BİRİMİ | LİSANS PROGRAM SAYILARI |
|--|-------------------------|
| UYGULAMALI BİLİMLER FAKÜLTESİ | 6 |
| DEVELİ İSLAMİ İLİMLER FAKÜLTESİ | 1 |
| DEVELİ SOSYAL VE BEŞERÎ BİLİMLER FAKÜLTESİ | 3 |
| MÜHENDİSLİK MİMARLIK VE TASARIM FAKÜLTESİ | 2 |
| SAĞLIK BİLİMLERİ FAKÜLTESİ | - |
| TOPLAM | 12 |

Tablo 33: Lisans Eğitim Programları

| LİSANS EĞİTİM PROGRAMLARI | |
|--|---|
| BİRİM ADI | LİSANS PROGRAMLARI |
| UYGULAMALI BİLİMLER FAKÜLTESİ | <ul style="list-style-type: none"> ULUSLARARASI TİCARET VE LOJİSTİK ULUSLARARASI TİCARET VE LOJİSTİK (İ.Ö.) MUHASEBE VE FİNANS YÖNETİMİ MUHASEBE VE FİNANS YÖNETİMİ (İ.Ö.) İNSAN KAYNAKLARI YÖNETİMİ İNSAN KAYNAKLARI YÖNETİMİ (İ.Ö.) |
| DEVELİ İSLAMİ İLİMLER FAKÜLTESİ | <ul style="list-style-type: none"> İSLAMİ İLİMLER |
| DEVELİ SOSYAL VE BEŞERÎ BİLİMLER FAKÜLTESİ | <ul style="list-style-type: none"> SAĞLIK YÖNETİMİ TÜRK DİLİ VE EDEBİYATI TARİH |
| MÜHENDİSLİK MİMARLIK VE TASARIM FAKÜLTESİ | <ul style="list-style-type: none"> BİLGİSAYAR MÜHENDİSLİĞİ ELEKTRİK-ELEKTRONİK MÜHENDİSLİĞİ |
| SAĞLIK BİLİMLERİ FAKÜLTESİ | - |

Tablo 34: Ön Lisans Program Sayıları

| ÖNLİSANS PROGRAM SAYILARI | |
|--|-----------|
| TEKNİK BİLİMLER MYO | 21 |
| SAFİYE ÇIKRIKÇIOĞLU MYO | 6 |
| MUSTAFA ÇIKRIKÇIOĞLU MYO | 13 |
| SOSYAL BİLİMLER MYO | 4 |
| BÜNYAN MYO | 3 |
| PINARBAŞI MYO | 3 |
| TOMARZA MUSTAFA AKINCIOĞLU MYO | 4 |
| DEVELİ HÜSEYİN ŞAHİN MYO | 6 |
| İNCESU AYŞE VE SAFFET ARSLAN SAĞLIK HİZMETLERİ MYO | 2 |
| YEŞİLHİSAR MYO | 2 |
| YAHYALI MYO | 1 |
| TOPLAM | 65 |

Tablo 35: Ön Lisans Eğitim Programları

| ÖN LİSANS EĞİTİM PROGRAMLARI | |
|------------------------------|---|
| 1. | ADALET |
| 2. | ALTERNATİF ENERJİ KAYNAKLARI TEKNOLOJİSİ (MUSTAFA ÇIKRIKÇIOĞLU MYO) |
| 3. | ALTERNATİF ENERJİ KAYNAKLARI TEKNOLOJİSİ (YAHYALI MYO) |
| 4. | AŞÇILIK |
| 5. | BAHÇE TARIMI (DEVELİ HÜSEYİN ŞAHİN MYO) |
| 6. | BAHÇE TARIMI (SAFİYE ÇIKRIKÇIOĞLU MYO) |
| 7. | BANKACILIK VE SİGORTACILIK |
| 8. | BASIM VE YAYIM TEKNOLOJİLERİ |
| 9. | BİLGİSAYAR PROGRAMCILIĞI (DEVELİ HÜSEYİN ŞAHİN MYO) |
| 10. | BİLGİSAYAR PROGRAMCILIĞI (TEKNİK BİLİMLER MYO) |
| 11. | BİLGİSAYAR PROGRAMCILIĞI (İÖ) (TEKNİK BİLİMLER MYO) |
| 12. | BİLGİSAYAR TEKNOLOJİSİ |
| 13. | BİTKİ KORUMA |
| 14. | BİYOMEDİKAL CİHAZ TEKNOLOJİSİ |
| 15. | BİYOMEDİKAL CİHAZ TEKNOLOJİSİ (İÖ) |
| 16. | BÜRO YÖNETİMİ VE YÖNETİCİ ASİSTANLIĞI |
| 17. | ÇOCUK GELİŞİMİ |
| 18. | ÇOCUK GELİŞİMİ (İÖ) |
| 19. | DIŞ TİCARET |
| 20. | DIŞ TİCARET (İÖ) |
| 21. | DİYALİZ |
| 22. | DOĞALGAZ VE TESİSATI TEKNOLOJİSİ |
| 23. | ELEKTRİK |
| 24. | ELEKTRİK (İÖ) |
| 25. | ELEKTRONİK HABERLEŞME TEKNOLOJİSİ |
| 26. | ELEKTRONİK TEKNOLOJİSİ |
| 27. | ELEKTRONİK TEKNOLOJİSİ (İÖ) |
| 28. | GELENEKSEL EL SANATLARI |
| 29. | GIDA TEKNOLOJİSİ |
| 30. | GIDA TEKNOLOJİSİ (İÖ) |
| 31. | GIDA TEKNOLOJİSİ (KKTC UYRUKLU) |
| 32. | GRAFİK TASARIMI |
| 33. | GRAFİK TASARIMI (İÖ) |
| 34. | HARİTA VE KADASTRO |
| 35. | İÇ MEKÂN TASARIMI |
| 36. | İLK VE ACİL YARDIM |
| 37. | İNŞAAT TEKNOLOJİSİ (TOMARZA MYO) |
| 38. | İNŞAAT TEKNOLOJİSİ |
| 39. | İNŞAAT TEKNOLOJİSİ (İÖ) |
| 40. | İŞ SAĞLIĞI VE GÜVENLİĞİ |
| 41. | İŞ SAĞLIĞI VE GÜVENLİĞİ (İÖ) |
| 42. | İŞLETME YÖNETİMİ |
| 43. | KİMYA TEKNOLOJİSİ |
| 44. | KONTROL VE OTOMASYON TEKNOLOJİSİ |
| 45. | LABORANT VE VETERİNER SAĞLIK (YEŞİLHİSAR MYO) |
| 46. | LABORANT VE VETERİNER SAĞLIK |
| 47. | LABORATUVAR TEKNOLOJİSİ |
| 48. | LOJİSTİK |
| 49. | MAKİNE |
| 50. | MAKİNE (İÖ) |
| 51. | MEKATRONİK |
| 52. | MEKATRONİK (İÖ) |
| 53. | MİMARİ RESTORASYON |
| 54. | MUHASEBE VE VERGİ UYGULAMALARI |
| 55. | ORGANİK TARIM |

| | |
|-----|--------------------------------------|
| 56. | ÖZEL GÜVENLİK VE KORUMA |
| 57. | PAZARLAMA |
| 58. | POSTA HİZMETLERİ |
| 59. | RADYO VE TELEVİZYON TEKNOLOJİSİ |
| 60. | RADYO VE TELEVİZYON TEKNOLOJİSİ (İÖ) |
| 61. | SAĞLIK KURUMLARI İŞLETMECİLİĞİ |
| 62. | SİVİL HAVA ULAŞTIRMA İŞLETMECİLİĞİ |
| 63. | SİVİL SAVUNMA VE İTFAİYECİLİK |
| 64. | TEKSTİL TEKNOLOJİSİ |
| 65. | YAPI DENETİMİ |

➤ Öğrenci Kontenjanları ve Doluluk Oranı

Tablo 36: 31.12.2021 Tarihi İtibariyle Öğrenci Kontenjanları ve Doluluk Oranı

| 31.12.2021 TARİHİ İTİBARIYLA ÖĞRENCİ KONTENJANLARI VE DOLULUK ORANI | | | | |
|---|----------------|----------------------|------------|---------------|
| BİRİM | YÖK KONTENJANI | ÖSYM SONUCU YERLEŞEN | BOŞ KALAN | DOLULUK ORANI |
| FAKÜLTELER | 660 | 428 | 232 | %64,84 |
| MESLEK YÜKSEKOKULLARI | 3403 | 3409 | - | %100,17 |
| LİSANSÜSTÜ EĞİTİM ENSTİTÜSÜ | 327 | 254 | 73 | %77,67 |
| TOPLAM | 4390 | 4091 | 305 | %93,18 |

Tablo 37: Bölüm/Program Kontenjan Doluluk Oranı

| ÖĞRENCİ KONTENJANLARI VE DOLULUK ORANI | | | | |
|---|------------------|----------------------|-----------|---------------|
| BÖLÜM /PROGRAM ADI | BÖLÜM KONTENJANI | ÖSYM SONUCU YERLEŞEN | BOŞ KALAN | DOLULUK ORANI |
| LİSANSÜSTÜ EĞİTİM ENSTİTÜSÜ | | | | |
| Sağlık Yönetimi | 55 | 54 | -1 | 98,18 |
| İşletme | 62 | 54 | -8 | 87,09 |
| Uluslararası Ticaret ve Lojistik | 24 | 8 | -16 | 33,33 |
| Elektrik-Elektronik Mühendisliği | 23 | 12 | -11 | 52,17 |
| İnsan Kaynakları Yönetimi | 45 | 25 | -20 | 55,55 |
| Temel İslam Bilimleri | 26 | 23 | -3 | 88,46 |
| Muhasebe ve Finans Yönetimi | 52 | 47 | -5 | 90,38 |
| Organik Üretim | 20 | 15 | -7 | 75 |
| Hesaplamalı Bilimler ve Mühendislik | 20 | 16 | -4 | 80 |
| DEVELİ İSLAMİ İLİMLER FAKÜLTESİ | | | | |
| İslami İlimler | 93 | 94 | +1 | 101,07 |
| İslami İlimler (M.T.O.K.) | 10 | 10 | 0 | 100 |
| DEVELİ SOSYAL VE BEŞERÎ BİLİMLER FAKÜLTESİ | | | | |
| Sağlık Yönetimi | 62 | 31 | -31 | 50 |
| Tarih | 62 | 29 | -33 | 46,77 |
| Türk Dili ve Edebiyatı | 62 | 62 | 0 | 100 |

| MÜHENDİSLİK, MİMARLIK VE TASARIM FAKÜLTESİ | | | | |
|--|----|----|-----|--------|
| Bilgisayar Mühendisliği | 62 | 62 | 0 | 100 |
| Elektrik-Elektronik Mühendisliği | 41 | 41 | 0 | 100 |
| UYGULAMALI BİLİMLER FAKÜLTESİ | | | | |
| İnsan Kaynakları Yönetimi | 62 | 7 | -55 | 11,29 |
| Muhasebe ve Finans Yönetimi | 62 | 22 | -40 | 35,48 |
| Muhasebe ve Finans Yönetimi (İÖ) | 41 | 2 | -39 | 4,87 |
| Uluslararası Ticaret ve Lojistik | 62 | 62 | 0 | 100 |
| Uluslararası Ticaret ve Lojistik (İÖ) | 41 | 7 | -34 | 17,07 |
| BÜNYAN MESLEK YÜKSEKOKULU | | | | |
| Özel Güvenlik ve Koruma | 52 | 52 | 0 | 100 |
| Posta Hizmetleri | 31 | 27 | -4 | 87,09 |
| Sivil Savunma ve İtfaiyecilik | 52 | 51 | -1 | 98,07 |
| DEVELİ HÜSEYİN ŞAHİN MESLEK YÜKSEKOKULU | | | | |
| Aşçılık | 41 | 39 | -2 | 95,12 |
| Bahçe Tarımı | 31 | 32 | +1 | 103,22 |
| Bilgisayar Programcılığı | 47 | 46 | -1 | 97,87 |
| Bilgisayar Teknolojisi | 26 | 26 | 0 | 100 |
| Büro Yönetimi ve Yönetici Asistanlığı | 62 | 63 | +1 | 101,61 |
| Çocuk Gelişimi | 62 | 56 | -6 | 90,32 |
| Çocuk Gelişimi (İÖ) | 62 | 62 | 0 | 100 |
| Lojistik | 52 | 52 | 0 | 100 |
| İNCESU AYŞE VE SAFFET ARSLAN SAĞLIK HİZMETLERİ MESLEK YÜKSEKOKULU | | | | |
| Diyaliz | 41 | 40 | -1 | 97,56 |
| İlk ve Acil Yardım | 41 | 39 | -2 | 95,12 |
| MUSTAFA ÇIKRIKÇIOĞLU MESLEK YÜKSEKOKULU | | | | |
| Alternatif Enerji Kaynakları Teknolojisi | 47 | 47 | 0 | 100 |
| Basım ve Yayım Teknolojileri | 62 | 62 | 0 | 100 |
| Doğalgaz ve Tesisatı Teknolojisi | 31 | 31 | 0 | 100 |
| Geleneksel El Sanatları | 57 | 57 | 0 | 100 |
| Grafik Tasarımı | 72 | 72 | 0 | 100 |
| Grafik Tasarımı (İÖ) | 72 | 73 | +1 | 101,38 |
| İş Sağlığı ve Güvenliği | 62 | 58 | -4 | 93,54 |
| İş Sağlığı ve Güvenliği (İÖ) | 52 | 52 | 0 | 100 |
| Kimya Teknolojisi | 41 | 42 | -1 | 102,43 |
| Laboratuvar Teknolojisi | 41 | 41 | 0 | 100 |
| Tekstil Teknolojisi | 41 | 43 | -2 | 104,87 |
| PINARBAŞI MESLEK YÜKSEKOKULU | | | | |
| Bankacılık ve Sigortacılık | 57 | 58 | +1 | 101,75 |
| Muhasebe ve Vergi Uygulamaları | 57 | 57 | 0 | 100 |
| Pazarlama | 26 | 27 | +1 | 103,84 |
| SAFİYE ÇIKRIKÇIOĞLU MESLEK YÜKSEKOKULU | | | | |
| Bahçe Tarımı | 31 | 32 | +1 | 103,22 |

| | | | | |
|--|-------------|-------------|------------|---------------|
| Gıda Teknolojisi | 52 | 53 | +1 | 101,92 |
| Gıda Teknolojisi (İÖ) | 52 | 53 | +1 | 101,92 |
| Gıda Teknolojisi (KKTC Uyraklu) | 2 | 0 | -2 | 0 |
| Laborant ve Veteriner Sağlık | 62 | 63 | +1 | 101,61 |
| Organik Tarım | 41 | 44 | +3 | 107,31 |
| SOSYAL BİLİMLER MESLEK YÜKSEKOKULU | | | | |
| Adalet | 41 | 41 | 0 | 100 |
| İşletme Yönetimi | 72 | 73 | +1 | 101,38 |
| Sağlık Kurumları İşletmeciliği | 41 | 35 | -6 | 85,36 |
| Sivil Hava Ulaştırma İşletmeciliği | 41 | 40 | -1 | 97,56 |
| TEKNİK BİLİMLER MESLEK YÜKSEKOKULU | | | | |
| Bilgisayar Programcılığı | 77 | 77 | 0 | 100 |
| Bilgisayar Programcılığı (İÖ) | 77 | 78 | +1 | 101,29 |
| Biyomedikal Cihaz Teknolojisi | 57 | 57 | 0 | 100 |
| Biyomedikal Cihaz Teknolojisi (İÖ) | 41 | 41 | 0 | 100 |
| Dış Ticaret | 77 | 79 | +2 | 102,59 |
| Dış Ticaret (İÖ) | 72 | 77 | +5 | 106,94 |
| Elektrik | 77 | 77 | 0 | 100 |
| Elektrik (İÖ) | 62 | 62 | 0 | 100 |
| Elektronik Haberleşme Teknolojisi | 52 | 54 | +2 | 103,84 |
| Elektronik Teknolojisi | 72 | 74 | +2 | 102,77 |
| Elektronik Teknolojisi (İÖ) | 72 | 75 | +3 | 104,16 |
| İç Mekân Tasarımı | 52 | 52 | 0 | 100 |
| İnşaat Teknolojisi | 77 | 78 | +1 | 101,29 |
| İnşaat Teknolojisi (İÖ) | 77 | 77 | 0 | 100 |
| Kontrol ve Otomasyon Teknolojisi | 52 | 52 | 0 | 100 |
| Makine | 77 | 77 | 0 | 100 |
| Makine (İÖ) | 57 | 58 | +1 | 101,75 |
| Mekatronik | 52 | 53 | +1 | 101,92 |
| Mekatronik (İÖ) | 41 | 41 | 0 | 100 |
| Radyo ve Televizyon Teknolojisi | 67 | 67 | 0 | 100 |
| Radyo ve Televizyon Teknolojisi (İÖ) | 52 | 52 | 0 | 100 |
| TOMARZA MUSTAFA AKINCIOĞLU MESLEK YÜKSEKOKULU | | | | |
| Harita ve Kadastro | 62 | 65 | +3 | 104,83 |
| İnşaat Teknolojisi | 47 | 48 | +1 | 102,12 |
| Mimari Restorasyon | 47 | 47 | 0 | 100 |
| Yapı Denetimi | 41 | 41 | 0 | 100 |
| YAHYALI MESLEK YÜKSEKOKULU | | | | |
| Alternatif Enerji Kaynakları Teknolojisi | 41 | 43 | +2 | 104,87 |
| YEŞİLHİSAR MESLEK YÜKSEKOKULU | | | | |
| Bitki Koruma | 31 | 32 | +1 | 103,22 |
| Laborant ve Veteriner Sağlık | 41 | 36 | -5 | 87,80 |
| TOPLAM | 4390 | 4091 | 299 | %93,18 |



Fotoğraf 11: Develi Hüseyin Şahin MYO Aşçılık Programı Öğrencilerinin Yarışma Başarısı

➤ Öğrenci Sayıları

Tablo 38: 31.12.2021 Tarihi İtibariyle Öğrenci Sayıları

| 31.12.2021 TARİHİ İTİBARIYLA ÖĞRENCİ SAYILARI | | | | | | | | | |
|---|-------------|-------------|-------------|-------------|---------------|------------|-----------|-----------|--------------|
| FAKÜLTE / YÜKSEKOKUL / ENSTİTÜ | I. Öğretim | | II. Öğretim | | Yüksek Lisans | | Doktora | | TOPLAM |
| | K | E | K | E | K | E | K | E | |
| LİSANSÜSTÜ EĞİTİM ENSTİTÜSÜ | | | | | 179 | 282 | 24 | 28 | 513 |
| MÜHENDİSLİK MİMARLIK VE TASARIM FAKÜLTESİ | 31 | 73 | | | | | | | 104 |
| UYGULAMALI BİLİMLER FAKÜLTESİ | 356 | 344 | 95 | 163 | | | | | 958 |
| DEVELİ İSLAMİ İLİMLER FAKÜLTESİ | 185 | 62 | | | | | | | 247 |
| DEVELİ SOSYAL VE BEŞERİ BİLİMLER FAKÜLTESİ | 143 | 66 | | | | | | | 209 |
| UYGULAMALI BİLİMLER YÜKSEKOKULU | 57 | 102 | 59 | 111 | | | | | 329 |
| TEKNİK BİLİMLER MESLEK YÜKSEKOKULU | 475 | 1913 | 207 | 1376 | | | | | 3971 |
| SAFİYE ÇIKRIKÇIOĞLU MYO | 206 | 339 | 82 | 107 | | | | | 734 |
| MUSTAFA ÇIKRIKÇIOĞLU MYO | 619 | 850 | 185 | 354 | | | | | 2008 |
| SOSYAL BİLİMLER MYO | 256 | 214 | 4 | 20 | | | | | 494 |
| BÜNYAN MYO | 89 | 196 | | | | | | | 285 |
| PINARBAŞI MYO | 177 | 198 | | | | | | | 375 |
| TOMARZA MYO | 209 | 367 | | | | | | | 576 |
| DEVELİ HÜSEYİN ŞAHİN MYO | 433 | 361 | 161 | 60 | | | | | 1015 |
| İNCESU AYŞE VE SAFFET ARSLAN SAĞHIZ.MYO | 122 | 52 | | | | | | | 174 |
| YEŞİLHİSAR MYO | 53 | 73 | | | | | | | 126 |
| YAHYALI MYO | 1 | 44 | | | | | | | 45 |
| TOPLAM | 3412 | 5254 | 793 | 2191 | 179 | 282 | 24 | 28 | 12163 |

Tablo 39: Lisansüstü Öğrenci Sayıları

| LİSANSÜSTÜ ÖĞRENCİ SAYILARI | | | | |
|-------------------------------------|------------------------------------|------------|------------------------------|------------|
| BÖLÜM/PROGRAM ADI | Yüksek Lisans Yapan Öğrenci Sayısı | | Doktora Yapan Öğrenci Sayısı | TOPLAM |
| | Tezli | Tezsiz | | |
| SAĞLIK YÖNETİMİ | 32 | 58 | 25 | 115 |
| İŞLETME | 9 | 41 | 17 | 67 |
| ULUSLARARASI TİCARET ve LOJİSTİK | 52 | - | 9 | 61 |
| ELEKTRİK-ELEKTRONİK MÜHENDİSLİĞİ | 43 | - | 2 | 45 |
| İNSAN KAYNAKLARI YÖNETİMİ | 32 | 38 | - | 70 |
| TEMEL İSLAM BİLİMLERİ | 48 | - | - | 48 |
| MUHASEBE ve FİNANS YÖNETİMİ | 40 | 34 | - | 74 |
| ORGANİK ÜRETİM | 15 | - | - | 15 |
| HESAPLAMALI BİLİMLER VE MÜHENDİSLİK | 18 | - | - | 18 |
| TARİH | - | - | - | 0 |
| TOPLAM | 289 | 171 | 53 | 513 |

Tablo 40: Lisans Öğrenci Sayıları

| LİSANS ÖĞRENCİ SAYILARI | | | | | |
|----------------------------------|------------|------------|------------|------------|-------------|
| BÖLÜM/PROGRAM ADI | 1.Öğretim | | 2. Öğretim | | TOPLAM |
| | K | E | K | E | |
| İSLAMİ İLİMLER | 185 | 62 | - | - | 247 |
| MUHASEBE ve FİNANS YÖNETİMİ | 104 | 117 | 46 | 51 | 318 |
| İNSAN KAYNAKLARI YÖNETİMİ | 152 | 62 | 5 | 4 | 223 |
| ULUSLARARASI TİCARET ve LOJİSTİK | 100 | 165 | 44 | 108 | 417 |
| SAĞLIK YÖNETİMİ | 87 | 34 | - | - | 121 |
| TÜRK DİLİ VE EDEBİYATI | 44 | 16 | - | - | 60 |
| TARİH | 12 | 16 | - | - | 28 |
| BİLGİSAYAR MÜHENDİSLİĞİ | 24 | 38 | - | - | 62 |
| ELEKTRİK ELEKTRONİK MÜHENDİSLİĞİ | 7 | 35 | - | - | 42 |
| TOPLAM | 715 | 545 | 95 | 163 | 1518 |

Tablo 41: Yüksekokul Öğrenci Sayıları

| YÜKSEKOKUL ÖĞRENCİ SAYILARI | | | | | |
|----------------------------------|-----------|------------|------------|------------|------------|
| BÖLÜM/PROGRAM ADI | 1.Öğretim | | 2. Öğretim | | TOPLAM |
| | K | E | K | E | |
| MUHASEBE ve FİNANS YÖNETİMİ | 26 | 26 | 17 | 41 | 110 |
| İNSAN KAYNAKLARI YÖNETİMİ | 20 | 27 | 25 | 28 | 100 |
| ULUSLARARASI TİCARET ve LOJİSTİK | 13 | 48 | 15 | 43 | 119 |
| TOPLAM | 59 | 101 | 57 | 112 | 329 |

Tablo 42: Ön Lisans Öğrenci Sayıları

| ÖNLİSANS ÖĞRENCİ SAYILARI | | | | | |
|---|-----------|-----|-----------|-----|--------|
| BÖLÜM/PROGRAM ADI | 1.Öğretim | | 2.Öğretim | | TOPLAM |
| | K | E | K | E | |
| ADALET | 33 | 7 | | | 40 |
| ALTERNATİF ENERJİ KAYNAKLARI TEKNOLOJİSİ (MUSTAFA ÇIKRIKÇIOĞLU MYO) | 17 | 127 | | | 144 |
| ALTERNATİF ENERJİ KAYNAKLARI TEKNOLOJİSİ (YAHYALI MYO) | 1 | 38 | | | 39 |
| AŞÇILIK | 49 | 23 | | | 72 |
| BAHÇE TARIMI (DEVELİ HÜSEYİN ŞAHİN MYO) | 2 | 28 | | | 30 |
| BAHÇE TARIMI (SAFİYE ÇIKRIKÇIOĞLU MYO) | 31 | 65 | | | 96 |
| BANKACILIK VE SİGORTACILIK | 72 | 58 | | | 130 |
| BASIM VE YAYIM TEKNOLOJİLERİ | 83 | 111 | | | 194 |
| BİLGİSAYAR PROGRAMCILIĞI (DEVELİ HÜSEYİN ŞAHİN MYO) | 41 | 104 | | | 145 |
| BİLGİSAYAR PROGRAMCILIĞI (TEKNİK BİLİMLER MYO) | 52 | 171 | 36 | 195 | 454 |
| BİLGİSAYAR TEKNOLOJİSİ | 22 | 46 | | | 68 |
| BİTKİ KORUMA | 5 | 26 | | | 31 |
| BİYOMEDİKAL CİHAZ TEKNOLOJİSİ | 70 | 85 | 19 | 23 | 197 |
| BÜRO YÖNETİMİ VE YÖNETİCİ ASİSTANLIĞI | 121 | 55 | 23 | 43 | 242 |
| ÇOCUK GELİŞİMİ | 135 | 8 | 136 | 9 | 288 |
| DIŞ TİCARET | 105 | 176 | 76 | 182 | 539 |
| DIYALİZ | 61 | 24 | | | 85 |
| DOĞALGAZ VE TESİSATI TEKNOLOJİSİ | 2 | 98 | | | 100 |
| ELEKTRİK | 4 | 217 | 3 | 193 | 417 |
| ELEKTRONİK HABERLEŞME TEKNOLOJİSİ | 19 | 159 | | | 178 |
| ELEKTRONİK TEKNOLOJİSİ | 12 | 208 | 2 | 205 | 427 |
| GELENEKSEL EL SANATLARI | 102 | 100 | 19 | 38 | 259 |
| GIDA TEKNOLOJİSİ | 105 | 42 | 71 | 58 | 276 |
| GRAFİK TASARIMI | 112 | 124 | 86 | 159 | 481 |
| HARİTA VE KADASTRO | 70 | 114 | | | 184 |
| İÇ MEKÂN TASARIMI | 76 | 56 | | | 132 |
| İLK VE ACİL YARDIM | 58 | 28 | | | 86 |
| İNŞAAT TEKNOLOJİSİ (TOMARZA MYO) | 20 | 104 | | | 124 |
| İNŞAAT TEKNOLOJİSİ | 34 | 193 | 28 | 223 | 478 |
| İŞ SAĞLIĞI VE GÜVENLİĞİ | 91 | 136 | 78 | 136 | 441 |
| İŞLETME YÖNETİMİ | 133 | 137 | | | 270 |
| KİMYA TEKNOLOJİSİ | 83 | 53 | | | 136 |
| KONTROL VE OTOMASYON TEKNOLOJİSİ | 5 | 145 | | | 150 |
| LABORANT VE VETERİNER SAĞLIK (YEŞİLHİSAR MYO) | 47 | 38 | | | 85 |
| LABORANT VE VETERİNER SAĞLIK | 46 | 120 | 9 | 48 | 223 |
| LABORATUVAR TEKNOLOJİSİ | 64 | 17 | | | 81 |
| LOJİSTİK | 63 | 101 | | | 164 |
| MAKİNE | 6 | 227 | 8 | 177 | 418 |
| MEKATRONİK | 15 | 117 | 2 | 41 | 175 |

| | | | | | |
|-------------------------------------|-------------|-------------|------------|-------------|-------------|
| MİMARİ RESTORASYON | 88 | 61 | | | 149 |
| MUHASEBE VE VERGİ UYGULAMALARI | 5 | 3 | 6 | | 14 |
| ORGANİK TARIM | 24 | 108 | | | 132 |
| ÖZEL GÜVENLİK VE KORUMA | 46 | 67 | | | 113 |
| PAZARLAMA | 17 | 48 | | | 65 |
| POSTA HİZMETLERİ | 25 | 29 | | | 54 |
| RADYO VE TELEVİZYON TEKNOLOJİSİ | 76 | 149 | 29 | 108 | 362 |
| SAĞLIK KURUMLARI İŞLETMECİLİĞİ | 64 | 32 | | | 96 |
| SİVİL HAVA ULAŞTIRMA İŞLETMECİLİĞİ | 16 | 25 | | | 41 |
| SİVİL SAVUNMA VE İTFAİyecİLİK | 16 | 97 | | | 113 |
| TEKSTİL TEKNOLOJİSİ | 1 | | | | 1 |
| YAPI DENETİMİ | 27 | 83 | | | 110 |
| YARI PASİF DURUMDA OLAN PROGRAMLAR* | | | | | 474 |
| TOPLAM | 2472 | 4388 | 631 | 1838 | 9803 |

Tablo 43: Yabancı Uyruklu Öğrenci Sayısı

| BÖLÜM ADI | K | E | TOPLAM |
|--|-----------|-----------|-----------|
| ULUSLARARASI TİCARET VE LOJİSTİK (DOKTORA) | | 1 | 1 |
| İSLAMİ İLİMLER (LİSANS) | | 1 | 1 |
| SAĞLIK YÖNETİMİ (LİSANS) | 1 | 1 | 2 |
| MUHASEBE VE FİNANS YÖNETİMİ (LİSANS) | 1 | 1 | 2 |
| İNSAN KAYNAKLARI YÖNETİMİ (LİSANS) | 1 | 2 | 3 |
| ULUSLARARASI TİCARET VE LOJİSTİK (LİSANS) | 1 | 2 | 3 |
| BİLGİSAYAR PROGRAMCILIĞI (ÖNLİSANS) | 1 | 3 | 4 |
| İÇ MEKÂN TASARIMI (ÖNLİSANS) | 4 | - | 4 |
| İLK VE ACİL YARDIM (ÖNLİSANS) | - | 2 | 2 |
| MAKİNE (ÖNLİSANS) | - | 1 | 1 |
| DIŞ TİCARET (ÖNLİSANS) | 1 | - | 1 |
| ÇOCUK GELİŞİMİ (ÖNLİSANS) | 1 | - | 1 |
| TOPLAM | 11 | 14 | 25 |



Fotoğraf 12: Rektörümüz ve Rektör Yardımcılarımız Kampüste Öğrencilerle Sohbet Ederken

5.2. Akademik Faaliyetler

KAYÜ; uygulama ve proje odaklı, iş dünyası ile bütünleşen, bölgesel kalkınmaya katkı sağlayan ve nitelikli insan gücünü yetiştirerek toplumsal fayda oluşturmak misyonuyla eğitim öğretim faaliyetlerine devam ederken öğretim elemanlarının niteliğinin geliştirilmesi hedefiyle öğretim elemanlarının ulusal ve uluslararası düzeyde yapılan akademik çalışmaları desteklenmektedir.

2021 yılında KAYÜ öğretim elemanları tarafından yapılan bilimsel çalışmalara ait detaylı bilgiler aşağıdaki tablolarda verilmiştir.

➤ Kitaplar

Tablo 44: 2021 Yılı Kitap Yayın Bilgileri

| ÖĞRETİM ELEMANI | YAYIN İSMİ |
|--|--|
| Prof. Dr. Derviş BOZTOSUN (Editör) Doç. Dr. Özgür DEMİRTAŞ (Editör) | Sağlık İşletmeciliği ve Modern Yönetim Uygulamaları |
| Prof. Dr. Hatice ERKEKOĞLU (Editör) | 2000'li Yıllarda Dünya Ekonomisinde Dönüşüm |
| Doç. Dr. İsmail YILDIRIM Dr. Öğr. Üyesi Murat BIYIKLI(Editör) | Ali Nihâni-i Yozgadî, Menâkıb-ı Murtazaviyye (İnceleme-Metin-Dizin) |
| Doç. Dr. İsmail YILDIRIM | Fındıklılı İsmet Efendi, Tekmiletü's-Şakâik fi Hakki Ehli'l-Hakâik (İnceleme-Metin-Dizin) |
| Doç. Dr. Halil İbrahim TURHAN | Hicrî III. Asırda Ricâl Tenkidi Ali b. el-Medîni Örneği |
| Doç. Dr. Halil İbrahim TURHAN | İbn Hacer ve "Lezzetü'l-ayş bi cem'i turuki 'el-Eimmetü min Kureyş" |
| Doç. Dr. Yasemin DUMRUL | Testing The Feldstein-Horioka Hypothesis For India: RALS Unit Root and Cointegration Test |
| Doç. Dr. Yasemin DUMRUL | Uluslararası İktisatta Güncel Sorunlara Yeni Yaklaşımlar |
| Doç. Dr. Mehmet DALKILIÇ | Abbasi Devletinde Hanedan Krizi ve İlk İç Savaş (H. 175-198 / M. 791-813) |
| Doç. Dr. Rıdvan KARABULUT(Editör) Dr. Öğr. Üyesi Serdal DENİZ(Editör) | "Özel Gereksinimli Çocuklarımıza Oyun ve Şarkı Öğretelim" Özel Eğitimde Oyun ve Müzik |
| Doç. Dr. Fatih BALCI | Göç-Halkbilimi -Doğu Türkistan'dan Göç Ederek 1965 Senesinde Kayseri'ye Yerleşen Uygur Türkleri Örneği |
| Dr. Öğr. Üyesi Yasin İPEK | Tarihle Doğanın Buluştuğu Yer Adilcevaz |
| Dr. Öğr. Üyesi Yasin İPEK | Yeni Bir Dini Hareket Olarak Satanizm ve Türkiye'de Satanistler |
| Dr. Öğr. Üyesi Selahattin AYDEMİR | Hz. Peygamber'in Temennileri |
| Dr. Öğr. Üyesi Selahattin AYDEMİR | Sahâbe ve Değer Sahâbenin Faziletine Mutedil Bir Yaklaşım |
| Dr. Öğr. Üyesi Hatice BEKÇİ | Kapsamlı Membran Bilimi ve Yaşamımızdaki Yeri |
| Öğr. Gör. Zahide ŞAHİN | DR. İsmail Gökşen'in Düz Dokümanlar Kataloğu |



Fotoğraf 13: Üniversitemiz Tarafından Düzenlenen 1. Paramedik Sempozyumu

➤ Diğer Yayınlar

Tablo 45: 2021 Yılı Diğer Yayın Sayıları

| KAPSAM YAYIN TÜRÜ | ULUSAL | ULUSLARARASI | TOPLAM |
|-------------------------|-----------|--------------|------------|
| ISI Dergilerinde Makale | - | 61 | 61 |
| Diğer Dergilerde Makale | 40 | 89 | 129 |
| Bildiri | 13 | 119 | 132 |
| Kitapta Bölüm | 19 | 55 | 74 |
| TOPLAM | 72 | 324 | 396 |

5.3. İdari Hizmetler

Üniversitemiz idari teşkilatına ait 2021 yılı faaliyetleri birimler bazında aşağıda açıklanmıştır.

Yazı İşleri Müdürlüğü

Genel sekreterlik birimine bağlı olarak faaliyetlerini sürdüren Yazı İşleri Müdürlüğü tarafından 2021 yılında görev alanına giren faaliyetler alanında yapmış olduğu çalışmalar aşağıda yer almaktadır.

- 35 Yönetim Kurulu
- 26 Senato Kurulu
- 7339 Kep üzerinden gelen
- 4694 Kep üzerinden giden
- 20034 Kurum dışı ve Kurum içi gelen, giden evrak
- 180 Cimer başvurusu
- 79 Etik Kurul başvurusu

Strateji Geliştirme Daire Başkanlığı

Strateji Geliştirme Daire Başkanlığı tarafından 2021 yılında yürütülen faaliyetlere ilişkin bilgiler aşağıda sıralanmıştır:

- KAYÜ'nün 2020-2024 dönemini kapsayan stratejik planının 2020 yılı Değerlendirme Raporu ve 2021 yılı ilk 6 aylık izleme çalışması; Rektörümüz liderliğinde daire başkanlığımız koordinatörlüğünde stratejik plan komisyonu tarafından yapılmış ve <https://www.kayseri.edu.tr> adresinde yayımlanarak ilgili makamlar ve kamuoyu ile paylaşılmıştır.
- 2021 Yılı Merkezi Yönetim Bütçe Kanunu ile üniversitemiz için kurumsal düzeyde tertiplenen ödenekler üst yöneticinin onayı ile birim ihtiyaçlarına göre detay düzeyde dağıtılmıştır.
- 2021 Yılı Harcamaları Ve Bütçe Uygulamaları Hakkında Merkezi Yönetim Bütçe Uygulama Genelgesi (Sıra No: 1) ile birlikte serbest oranlar dahilinde serbest bırakılan ödenekler ödenek gönderme belgesine bağlanmıştır.
- 2021 Yılı Merkezi Yönetim Bütçe Uygulama Tebliği (Sıra No: 1) ile 2021 Yılı Ayrıntılı Finansman Programı İdare Teklifi hazırlanarak e-bütçe sistemine girilmiştir. Strateji ve Bütçe Başkanlığı tarafından vizesi yapılan AFP'ler birim düzeyde oranlaması yapılarak e-bütçe sisteminde onaylanarak, serbest bırakılan ödenekler dâhilinde aylık olarak harcama birimleri bazında ödenek gönderme işlemi e-bütçe üzerinden ödenek göndermesine bağlanmıştır.
- Yatırım Programının yayınlanmasının ardından Ka-Ya sistemine ilgili projeler girilerek detay onaylamaları yapılmıştır.
- 2021 yılı bütçe uygulama sonuçları üçer aylık dilimler ile ilgili web sitemizde yayınlanmıştır. Üniversitemizin tahakkuk ihtiyacı aylık dönemler halinde, birimizde Strateji ve Bütçe Başkanlığına bildirilmiştir.
- 2020 yılı Yatırım Programı İzleme ve Değerlendirme Raporu hazırlanarak ve Sayıştay Başkanlığı, Hazine ve Maliye Bakanlığı, Strateji ve Bütçe Başkanlığı ile Kamuoyunun bilgisine sunulmuştur. 2021 yılı yatırım programı izleme verileri hazırlanarak 3'er aylık dönemler halinde Strateji ve Bütçe Başkanlığının Kamu Yatırımları Proje Bilgi Sistemine (KaYa) veri girişi sağlanmıştır.

- 2020 Yılı Birim Faaliyet Raporu hazırlanarak üniversitemiz birimlerinin Birim Faaliyet Raporları için danışmanlık yapılmıştır. Konsolidesi sağlanan İdari Faaliyet Raporları toplanarak üniversitemiz 2020 Yılı İdare Faaliyet Raporu hazırlanmıştır. 2020 Yılı Kesin Hesabı, hazırlanmıştır. Hazırlanan raporlar ve 2020 Yılı Kesin Hesabı Sayıştay Başkanlığı, Hazine ve Maliye Bakanlığı, Strateji ve Bütçe Başkanlığı ile Kamuoyunun bilgisine sunulmuştur.



Fotoğraf 14: 2022-2024 Yatırım Bütçesi Hazırlığı Koordinasyon Toplantısı

- 2021 Yılı Ek karşılıkları hesaplamaları için Personel Daire Başkanlığı ile mutabakata varılmıştır.
- 2021 Yılı üçer aylık dilimler halinde bütçe gerçekleşme raporları, 2021 Yılı Mali Durum ve Beklentiler Raporu, 2021 Yılı Bütçe Gerçekleşme Raporları hazırlanarak web sitemizde yayınlanmıştır.
- Tüm duyuruların web sitesinde yayınlanması web duyuru takibi yapılması sağlanmıştır.
- 2021 Yılı Performans İzleme ve Değerlendirmelerinin sistem üzerinden takibi sağlanmıştır.
- Ayrıca 2021 Yılı Yatırım Programının Uygulanması ve İzlenmesine Dair Genelge kapsamında 3'er aylık periyodlar halinde yatırım projelerine dair veriler İçişleri Bakanlığı İl Yatırım Takip Sistemine (İLYAS) girilerek Kayseri Valiliği bünyesinde İl Koordinasyon Kuruluna sunulmuştur.
- 2021 yılı Yatırım Programı Revizeleri yazışmaları ve sistem uygulamaları, yıl içinde programa proje dahil edilme işlemleri gerçekleştirilmiştir.
- Gelir elde eden harcama birimlerin gelir karşılığı ödenek kaydı, gelir fazlası ödenek kaydı, net finansman karşılığı likit fazlası ödenek kaydı, aktarma ve revize talepleri incelenerek sonuçlandırılmıştır. Bütçenin uygulanması ile ilgili olarak birimlere teknik destek ve danışmanlık hizmeti verilmiştir.
- Harcama birimleri bazında aylık bütçe gerçekleştirmeleri izlenmiştir. Yatırım Projelerinin aktarma, revize ve karakteristik değişikliklerinin Hazine ve Maliye Bakanlığı ve Strateji ve Bütçe Başkanlığınca ivedilikle sonuçlandırılması için gerekli girişimlerde bulunulmuştur.

- 5018 sayılı Kanun'un 16. maddesine göre Hazine ve Maliye Bakanlığınca hazırlanan Orta Vadeli Program, Orta Vadeli Mali Plan, Bütçe Hazırlama Rehberi ve Yatırım Programı Hazırlama Rehberlerinde belirtilen ilkelere uygunluğu sağlanarak, Üniversitemiz 2022 Yılı Bütçe Teklifi hazırlamak için harcama birimlerinden ödenek teklifleri istenmiştir. Birimimizce, harcama birimlerinin ödenek teklifleri konsolide edilerek üniversitemiz 2022 Yılı Cari ve Yatırım Bütçe Teklifi sunumları ile üst yönetimin onayını alarak 2022 Yılı Yatırım ve Cari Bütçe Teklifleri Strateji ve Bütçe Başkanlığına sunulmuştur. Hazine ve Maliye Bakanlığının bütçe görüşme takvimi çerçevesinde bütçe görüşmelerine harcama birimlerinin katılımı sağlanmıştır. Strateji ve Bütçe Başkanlığının gerekli çalışmaları neticesinde 2022 Yılı Bütçe Teklifi ile 2022 Yılı Performans Programı hazırlanmıştır.
- Üniversitemiz ihtiyaçlarının karşılanması için 2021 mali yılında, diğer cari giderleri için 6.750.152-TL ayrıca yatırım projelerinin tamamlanmasında kullanılmak üzere 5.591.719-TL, toplam 12.341.871-TL likit ödenek kaydı yapılmıştır. 2021 mali yılında üniversitemiz eğitim ve öğretim faaliyetlerinin aksamadan sürdürülebilmesi için Hazine ve Maliye Bakanlığı bütçesinde yer alan "Yedek Ödenek" tertibinden, Personel giderleri tertibine 10.692.000-TL ekleme yapılmıştır. 7258 sayılı 2021 Yılı Merkezi Yönetim ve Bütçe Kanunu uyarınca Üniversitemiz B Cetvelinde yer alan tahmini aşan gelir fazlası; Tezsiz Yüksek Lisans Gelirlerine 357.041-TL, İkinci Öğretim Gelirlerine 1.215.314-TL, Araştırma Projeleri Gelir Payı olarak 387.622-TL, Doktora Öğrencilerine Yönelik Burs Hizmetlerine 140.000-TL olmak üzere toplam 2.099.977-TL ödenek eklenmiştir.
- Yıl sonu işlemleri personel giderleri hesaplanarak gerekli tedbirlerin alınması sağlanmış, yıl sonu işlemleri ile muhasebe birimimizle koordineli çalışmalar yapılmıştır.
- Son olarak 2021 Yılı Bütçe Gerçekleşmelerimiz için üniversitemiz üst yönetimine sunum yapılarak bütçe hakkında bilgi verilip, 2022 Yılı Bütçesi birimlere ödenek dağıtım istişaresi gerçekleştirilmiştir.
- Muhasebe, Kesin Hesap ve Raporlama Birimimizce 2021 mali yılında 5018 Sayılı Kanun ve ilgili yönetmelikler çerçevesinde; gerçekleşen gelirler ve yapılan harcamalar kayıt altına alınmıştır.
- Harcamaların Merkezi Yönetim Harcama Belgeleri Yönetmeliğine uygun olarak belgelerin tam ve usulüne uygun olarak hak sahiplerine zamanında ödenmesi hususunda titizlik gösterilmiştir.
- Harcama birimlerinden gelen tüm ödeme belgelerinin harcama birimleri ile koordinasyon sağlanarak ödenekler dahilinde ödemesi gerçekleştirilmiştir. Bütçe gelir ve giderleri 5018 Sayılı Kanun'a uygun olarak raporlanmış, Üniversitemiz Kesin Hesabı hazırlanarak Kesin Hesap Kanun Tasarısına eklenmek üzere Hazine ve Maliye Bakanlığına gönderilmiştir.
- Muhasebe birimimiz muhasebeleştirme işlemlerini 5018 Sayılı Kamu Mali Yönetimi ve Kontrol Kanununun 60 ıncı maddesinin (f) bendi hükmü ile aynı Kanunun 61 ve 62'nci maddeleri gereğince Hazine ve Maliye Bakanlığı Muhasebat Genel Müdürlüğü BKMYS sistemi üzerinden gerçekleştirmiştir.
- Harcama birimlerinden gelen tüm Ödeme Emri Belgesi ve eklerinin kontrolü yapılarak eksik ya da mevzuata uygun olmayanlar iade cetvelleri ekinde ilgili birime gönderilerek eksikliklerin giderilmesi sağlanmıştır.



Fotoğraf 15: Üniversitemiz 2020-2024 Stratejik Plan Değerlendirme Çalışmaları

- Genel Yönetim Muhasebe Yönetmeliği 309 ila 327. maddeleri ve Merkezi Yönetim Muhasebe Yönetmeliği 538-539. maddelerinde belirtilen aylık ve yıllık temel mali tablolar yasal süreleri içerisinde hazırlanarak daire başkanlığımız internet sitesinde (<https://stratejedb.kayseri.edu.tr/>) yayımlanarak ilgili kurumların ve kamuoyunun bilgisine sunulmuştur.
- Tüm bu işlemlerin gerçekleştirilmesi amacıyla 2021 yılında toplam 6470 yevmiye kaydı ve 38 adet düzeltme kaydı işlemi yapılmıştır.
- Strateji Geliştirme Daire Başkanlığı olarak 5018 sayılı Kanun ile İç Kontrol ve Ön Mali Kontrolle İlişkin Usul ve Esasların 17'nci maddesi ve Kayseri Üniversitesi Ön Mali Kontrol İşlemleri yönergesinin 9'uncu maddesine göre 2021 Mali Yılı içerisinde gerçekleşen 2 adet mal ve hizmet alımı ihalesinin ön mali kontrol işlemleri gerçekleştirilmiştir.
- Üniversitemizin 2021/2022 Kamu İç Kontrol Standartlarına Uyum Eylem Planı çalışmaları Ocak ayında başlatılarak taslak hazırlanmış, ilgili komisyonlarda görüşülerek nihai hale getirilmiştir. Üniversitemizin 2021/2022 Kamu İç Kontrol Standartlarına Uyum Eylem Planı 06.08.2021 tarihinde Rektörlük Makamının onayı ile yürürlüğe girmiş olup, konuya ilişkin tüm birimler bilgilendirilmiş ve plan web sitemizde yayınlanmıştır. Planın işleyiş süreci devam etmektedir.

Personel Daire Başkanlığı

Personel Daire Başkanlığı tarafından 2021 yılında yürütülen faaliyetlere ilişkin bilgiler Tablo 46'da yer almaktadır.

Tablo 46: 2021 Yılında Sunulan Hizmetler

| HİZMETİN ADI | 2021 YILI İŞLEM SAYISI |
|---|------------------------|
| Akademik ve İdari Personelin Hususi Pasaport Çıkarma Talepleri | 10 |
| Akademik ve İdari Personelin Çalışma Belgesi Talepleri | 100 |
| Akademik ve İdari Personelin Öğrenim Durumundaki Değişikliklerin İntibak İşlemleri | 25 |
| Akademik ve İdari Personelin Askerlik Hizmeti Değerlendirme İşlemi | 10 |
| Akademik ve İdari Personelin Hizmet Birleştirme İşlemleri | 20 |
| Akademik ve İdari Personelin Doğum Öncesi İzninin Doğum Sonrasına Aktarımı ile ilgili talebi | 10 |
| Rektörlük bünyesinde görev yapan Akademik ve İdari Personelin İzin Talepleri | 150 |
| Açıktan ve yeniden atanan personelin özlük dosyalarının oluşturulması | 100 |
| Akademik ve idari personelin disiplin soruşturması işlemlerinin takibi ve ilgiliye tebliği | 1 |
| İsteğe Bağlı ve Malulen Emeklilik İşlemleri | 3 |
| Üniversitemiz idari ve akademik personelin askere sevk tehir işlemleri | 1 |
| Naklen, İstifa vb. Nedenlerle Ayrılan Personelin Özlük Dosyasını Gönderme İşlemleri | 5 |
| Hizmet Belgesi Talepleri | 50 |
| Emekli, istifa ve müstafi sayılmış olan Akademik ve İdari Personelin Çalışma Belgesi Talepleri | 5 |
| Akademik ve İdari Personelin Askere Sevk İşlemleri | 10 |
| Akademik ve İdari Personel kadrolarına açıktan veya naklen atanan kişilerin işe başlatılması | 70 |
| Üniversitemizin akademik, idari, sürekli işçi ve sözleşmeli personel kadrolarındaki değişiklikler | 100 |
| Sosyal Güvenlik Kurumu otomasyon sisteminde İşe Başlama İşlemleri | 100 |
| Sosyal Güvenlik Kurumu otomasyon sisteminde İşten Ayrılma İşlemleri | 15 |
| İlişik Kesme İşlemleri | 7 |
| Akademik ve İdari Personelin Derece- Kademe terfilerinin yapılması | 200 |
| İdari Personele 657 sayılı Kanunun 37.maddesi ile Değişik 25/02/2011 tarih ve 6111/117 Sayılı Resmi Gazete'ye göre 1 kademe verilmesi | 30 |
| Akademik ve İdari Personelin Ücretsiz İzin İşlemleri | 20 |
| İdari Personelin görevlendirilmesi | 40 |
| İdari Personel Naklen Atama İşlemleri | 20 |
| Sözleşmeli Personel Alımı Başvuru İşlemleri | 80 |
| Sözleşmeli Personel Atama İşlemleri | 38 |
| Sendika İşlemleri | 50 |
| Akademik kadrolara açıktan veya naklen atama işlemleri | 20 |

| | |
|--|----|
| Öğretim elemanı kadrolarına yeniden atama işlemleri | 60 |
| Diğer Üniversite Kadrosunda olan Arş. Görevlilerinin 2547 Sayılı Kanun 35. maddesi uyarınca Üniversitemize atanabilmesi için atama kararının hazırlanması. | 1 |
| Üniversitemiz Kadrosunda olan Arş. Görevlilerinin 2547 Sayılı Kanun 35. maddesi uyarınca Başka bir Üniversitede görevlendirilebilmesi için yapılacak İşlemler | 1 |
| Akademik Personelin İlan işlemleri | 5 |
| Öğretim Üyesi İlanı Başvurularının Alınması | 25 |
| Bağlı Bulunduğu Fakülte veya Yüksekokul ile Aynı Şehirdeki Yükseköğretim Kurumlarında Verilen Dersler (2547 S.K. 40/a) | 42 |
| Bağlı Bulunduğu Fakülte veya Yüksekokul ile Aynı Şehirdeki Yükseköğretim Kurumlarında Görevlendirilecek Öğretim Elemanı Olmaması Durumunda İl Dışı Yükseköğretim Kurumlarında Görevlendirme (2547 S.K. 40/d) | 2 |
| Teknopark Görevlendirme | 4 |



Fotoğraf 16: Üniversitemiz Personeli İle Toplu Bayramlaşma

İdari ve Mali İşler Daire Başkanlığı

İdari ve Mali İşler Daire Başkanlığı tarafından 2021 yılında gerçekleştirilen işlemlere ait bilgiler aşağıda özetlenmiştir.

➤ Yatırımda Sunulan Hizmetler

Üniversitemiz merkez kampüsü ve bağlı birimlerde kullanılmak üzere 2021 yılı mali bütçe döneminde mamul mal alımları için toplamda 13.600.000,00 TL ödenek ayrılmış olup, bu ödeneğin 1.473.728,98 TL'si doğrudan temin, 5.750.120,52 TL'si DMO alımları ve 3.012.227,84 TL' si ise mal alım ihaleleri için harcanmıştır. Toplam ayrılan ödeneğin 10.236.077,34 TL'si kullanılmıştır.

- 2021 mali yılında Doğrudan Temin (4734-22/d), DMO ve Açık İhale (4734/19.madde) aracılığıyla yapılmış olan harcamaların listesi aşağıdaki tablolarda ayrıntılı olarak verilmiştir.

| | |
|--------------------------|--------------------------|
| SEKTÖRÜ | : EĞİTİM- YÜKSEK ÖĞRETİM |
| PROJE ADI VE ÖZELLİKLERİ | : MAKİNE TEÇHİZAT |
| PROJE YERİ | : KAYSERİ |
| PROJE BAŞLAMA-BİTİŞ YILI | : 2021-2021 |

2021 yılı mali bütçe döneminde makine teçhizat alımları için toplamda 9.600.000,00 TL ödenek ayrılmış olup, bu ödeneğin 1.448.192,60 TL'si doğrudan temin (4734/22-d), 3.806.117,67 TL'si DMO alımları ve 3.012.227,84 TL'si ise mal alım ihaleleri (4734/19. Madde) için harcanmıştır. Toplam ayrılan ödeneğin 8.266.538,11 TL'si kullanılmıştır.

➤ **Doğrudan Temin (22/D) Makine Teçhizat Alımları**

| SIRA NO | MALZEMENİN ADI | VERİLDİĞİ BİRİM |
|---------|--|--|
| 1 | 65 Adet Büro Tipi Elbise Askılığı 1 Adet Oto Buzdolabı Alımı 2 Adet Hava Sterilizasyon Cihazı 3 Adet Çay Kazanı Alımı 1 Adet Sıcak Soğuk Basınçlı Yıkama Makinesi 13 Kalem Malzeme Alımı 4 Kalem Malzeme Alımı | Rektörlük Birimi |
| 2 | 18 Adet Masa Alımı | SKS/Uygulamalı Bilimler/ Mühendislik Fakültesi |
| 3 | 2 Adet Çim Biçme Makinası 2 Kalem Malzeme Alımı | İncesu Ayşe ve Saffet Arslan Sağlık Hizmetleri MYO |
| 4 | 3 Adet Bilboard Alımı (Merkez Kampüs) | Ana Kampüs |
| 5 | 21 Kalem Malzeme Alımı 6 Kalem Malzeme Alımı 31 m2 Kumaş Perde Alımı 135 Kalem Malzeme Alımı (Aşçılık Programı) | Develi Hüseyin Şahin MYO |
| 6 | 21 Kalem Mobilya Alımı | Teknik Bilimler MYO |
| 7 | 25 Adet Fırın Raf Ayağı 1 Adet Dijital Sıcaklık Kontrol Cihazı 1 Adet Powerjet Marka Yedek Baskı Başlığı Alımı | Mustafa Çıkrıkçıoğlu MYO |
| 8 | 2 Kalem Malzeme Alımı 3 Adet 8040 IP Tlf, 1 Adet 9U Duvar Tipi Kabin Alımı | Bilgi İşlem Daire Başkanlığı |
| 9 | Tıbbi Cihaz ve Malzeme Alımı | İş Yeri Hekimine |
| 10 | 5 Adet Telsiz Alımı | Güvenlik ve Koruma Birimi |
| 11 | 2 Adet Transpalet Alımı 28 Kalem Malzeme Alımı 100 Adet Malzeme Alımı (10 Adet Çatılı pik.Masası+10 Adet Piknik Masası+80 Adet Bank) | Yapı İşleri ve Teknik Daire Başkanlığı |
| 12 | 1 Adet 40 inç TV Alımı 249 Adet Amfi Sırası Alımı | Uygulamalı Bilimler Fakültesi |
| 13 | 1 Adet Sıramatik Alımı | Öğrenci İşleri Daire Başkanlığı |
| 14 | 3 Adet Su Sebili Alımı (Yemekhane) | Sağlık Kültür Spor Daire Baş. |
| 15 | 14 Kalem Malzeme Alımı | Kütüphane ve Dok. Daire Baş. |
| 16 | 1 Adet Sırt Tırpanı Alımı | Develi İslami İlimler Fakültesi |
| 17 | 5 Adet Hijyen Bariyeri Alımı 1 Adet 28 m2 Konteyner Alımı 2 Adet Sütlük Dolabı Alımı 25 Kalem Malzeme Alımı 8 Kalem Malzeme Alımı 2 Adet Cihaz Alımı | Gıda Çalışmaları Uygulama ve Araştırma Merkezi |

➤ **Mal Alım İhaleleri (4734/19. Madde)**

| SIRA NO | MALZEMENİN ADI | ALINDIĞI BİRİM |
|---------|---|--|
| 1 | 61 Kalem Mutfak Malzemesi Alımı | SKS (Yemekhane) |
| 2 | 3 Kısım, 99 Kalem Makine Teçhizat Alımı | Gıda Araştırma / Mühendislik Fakültesi |

➤ **DMO Makine Teçhizat Alımları**

| SIRA NO | MALZEMENİN ADI | VERİLDİĞİ BİRİM |
|---------|---|---|
| 1 | 232 Adet Koltuk Alımı 1 Adet Elektrik Süpürgesi Alımı 9 Kalem Büro Mobilyası Alımı 1 Adet Araç Alımı 38 KU 155 (Minibüs) | Rektörlük Birimi |
| 2 | 2 Adet Led Televizyon Alımı 1 Adet Büro Tipi Buzdolabı 1 Adet Televizyon Alımı | Genel Sekreterlik |
| 3 | 1 Adet Barkod Yazıcı Alımı 6 Adet Kesintisiz Güç Kaynağı Alımı 50 Adet Canon Marka Yazıcı Alımı 50 Adet Telefon Alımı 41 Adet Projeksiyon Cihazı Alımı 5 Adet İmha Makinesi 110 Adet Güvenlik Kamerası Alımı 11 Adet Anahtarlama Cihazı 2 Adet Güç Kaynağı Alımı 25 Adet Güvenlik Kamerası Alımı 1 Adet Salon Tipi Split Klima 8 Adet Güvenlik Kamerası Alımı 1 Adet Yedekleme Cihazı Alımı | Bilgi İşlem Daire Başkanlığı |
| 4 | 100 Adet Çöp Kovası Alımı | Yapı İşleri ve Teknik Daire Başkanlığı |
| 5 | 2 Adet büro Tipi Buzdolabı Alımı | Strateji Geliştirme Daire Başkanlığı |
| 6 | 1 Adet Büro Tipi Buzdolabı Alımı | Personel Daire Başkanlığı |
| 7 | 1 Adet Yer Yıkama Makinesi | Sağlık Kültür ve Spor Daire Başkanlığı |
| 8 | 1 Adet LED Televizyon Alımı | Sosyal Bilimler MYO |
| 9 | 50 Adet Güvenlik Kamerası Alımı 1 Adet Büro Tipi Buzdolabı | Safiye Çıkrıkçıoğlu MYO/ Kampüs İçi |
| 10 | 1 Adet Ciltleme Makinesi | Basın Yayın ve Halkla İlişkiler Müd. |
| 11 | 12 Kalem Büro Mobilyası Alımı | Gıda Araşt./Yahyalı MYO/ Develi H.Şahin MYO/Mühendislik Fak. |
| 12 | 3 Adet Büro Tipi Buzdolabı Alımı | Sosyal Bilimler MYO |
| 13 | 2 Adet Taskı Marka Yer Yıkama Makinesi | Teknik Bilimler MYO |
| 14 | 60 Adet Büro Mobilyası Alımı 20 Adet Soyunma Dolabı Alımı (Aşçılık Programı) 149 Adet Mobilya Alımı (Aşçılık Programı) | Develi Hüseyin Şahin MYO |
| 15 | 1 Adet Elektrik Süpürgesi Alımı | Kütüphane ve Dok. Daire Başkanlığı |
| 16 | 6 Kalem Mobilya Alımı 5 Kalem Büro Mobilyası Alımı | Fakülte ve MYO' lar |
| 17 | 3 Adet Kesintisiz Güç Kaynağı | Mustafa Çıkrıkçıoğlu MYO/Develi |

➤ **DMO Araç Alımı**

| SIRA NO | MALZEMENİN ADI | ALINDIĞI BİRİM |
|---------|--|----------------|
| 1 | 1 Adet Araç Alımı (Ford Marka TRNST-MINIBUS 16+1-460ED) | Rektörlük |

SEKTÖRÜ : EĞİTİM-YÜKSEKÖĞRETİM

PROJE ADI VE ÖZELLİKLERİ : BİLGİSAYAR ALIMI

PROJE YERİ : KAYSERİ

PROJE BAŞLAMA-BİTİŞ YILI : 2021-2021

2021 yılı mali bütçe döneminde bilgisayar alımları için toplamda 4.000.000,00 TL ödenek ayrılmış olup, bu ödeneğin 25.536,38 TL'si doğrudan temin (4734 /22-d) ve 1.944.002,85 TL'si DMO alımları için harcanmıştır. Bilgisayar alımları için ayrılan ödeneğin 1.969.539,23 TL'si kullanılmıştır.

➤ **Doğrudan Temin (22/D) Bilgisayar Alımları**

| SIRA NO | MALZEMENİN ADI | ALINDIĞI BİRİM |
|---------|--|------------------------------|
| 1 | 1 Adet Dizüstü Bilgisayar 1 Adet Dizüstü Bilgisayar Alımı | Bilgi İşlem Daire Başkanlığı |

➤ **DMO Bilgisayar Alımı**

| SIRA NO | MALZEMENİN ADI | ALINDIĞI BİRİM |
|---------|---|------------------------------|
| 1 | 80 Adet Bilgisayar Alımı 60 Adet Bilgisayar Alımı 75 Adet Bilgisayar Alımı 2 Adet İş istasyonu Alımı 20 Adet Monitör + 20 Adet Kasa 50 Adet Bilgisayar Alımı | Bilgi İşlem Daire Başkanlığı |

➤ **Taşınmazlar Biriminde Yapılan İşler**

- Başkanlığımız, Rektörlük bünyesinde ve ilçelerde faaliyet gösteren ve kantin/kuaför/ATM...gibi taşınmazların 2886 Sayılı Devlet İhale Kanunu hükümleri çerçevesinde kiralama işlemlerini yürütmektedir.
- Aşağıdaki tabloda başkanlığımız tarafından ihalesi yapılan alanlara ait bilgiler yer almaktadır.

| KİRALANAN ALAN | KİRA SÜRESİ | ALANI (m ²) | İHALE TARİHİ | SÖZLEŞME İMZA TARİHİ | YER TESLİM TARİHİ | KİRA SÜRESİ BİTİŞ TARİHİ |
|---------------------------------------|-------------|-------------------------|--------------|----------------------|-------------------|--------------------------|
| DEVELİ MYO DENİZBANK ATM | 3 YIL | | 30.04.2020 | 8.05.2020 | 8.05.2020 | 8.05.2023 |
| DENİZBANK ATM | 3 YIL | | 30.03.2021 | 28.04.2021 | 28.04.2021 | 28.04.2024 |
| HALK BANKASI ATM | 3 YIL | | 30.03.2021 | 27.04.2021 | 27.04.2021 | 27.04.2024 |
| ZİRAAT BANKASI ATM | 3 YIL | | 30.03.2021 | 14.04.2021 | 14.04.2021 | 14.04.2024 |
| DEVELİ HÜSEYİN ŞAHİN MYO(Kantin Yeri) | 3 YIL | 160,00 | 26.10.2018 | 12.11.2018 | 12.11.2018 | 12.11.2021 |
| TOMARZA MYO (Kantin Yeri) | 3 YIL | 30,00 | 17.01.2020 | 23.01.2020 | 1.02.2020 | 1.02.2023 |
| BÜNYAN MYO (Kantin Yeri) | 3 YIL | 192,00 | 22.10.2019 | 22.10.2019 | 11.10.2021 | 22.10.2023 |
| TEKNİK BİL MYO(Kantin Yeri) | 3 YIL | 149,89 | 21.09.2021 | 11.10.2021 | 11.10.2021 | 11.10.2024 |
| UBF (Kantin Yeri) | 3 YIL | 426,62 | 21.09.2021 | 11.10.2021 | 11.10.2021 | 11.10.2024 |
| KUAFÖR | 3 YIL | 80,50 | 21.09.2021 | 11.10.2021 | 11.10.2021 | 11.10.2024 |

➤ Taşınır İşlem Biriminde Yapılan İşler

- Satın alma/hibe/bağış/yardım yolu ile temin edilen tüketim ve demirbaşların kaydı (Satın alma onay belgesi/ hibe edildiğine dair dilekçe veya fatura/ bağış yardım evrakları, fatura ve muayene kabul komisyonu tutanağıyla birlikte) KBS TKYS Sistemine taşınır kayıt kontrol yetkilisi tarafından sisteme kaydedilir.
- Kayıt işleminin ardından 3 nüsha taşınır işlem fişi (TİF) çıktısı alınır. Alınan TİF bir nüshası satın alma/hibe/bağış/yardım belgesi, fatura ve muayene kabul komisyonu tutanağı ile birleştirilerek dosyalanır.
- Satın alma/hibe/bağış/yardım yolu ile teslim alınan demirbaşlar kullanım yerine göre KBS TKYS Sisteminden devredilir.
- Tüketim malzemeleri takvim yılı içerisinde sistemsel olarak depo çıkışları yapılır. Depo sayıları ile sistem kaydı eşit olacak şekilde takip edilir.
- Tüketim ve demirbaş malzemelerin muhafazası için depolama iş ve işlemlerinin takibinin yapılması.
- Birim içerisindeki demirbaşlar, kullanan kişilere KBS TKYS Sisteminden zimmetlenir.
- Demirbaş malzemelerden ekonomik ömrünü tamamlayanlar KBS TKYS Sistemi üzerinden hurdaya ayırma işlemi yapılarak sistemden düşülür.
- KHK Kapsamında Rektörlüğümüze devredilen ancak kaydı olmayan demirbaşların tespit kayıtları ve resmi yazışmaları takip edilir.

➤ İç Hizmetler Biriminde Yapılan İşler

- Temizlik ürünleri, temizlik araç ve gereçlerin alımı
- COVID 19 ile mücadele kapsamında dezenfektan ekipmanları ile alımı
- Resmî kurumlar ile koordineli olarak COVID 19 kapsamında Rektörlük binası ile Kampüs içerisindeki binaların sterilize edilmesini sağlamak.
- Personelin iş dağılımı koordinasyonu ilgili iş ve işlemlerin takibini yapmak.
- Personelin kıyafet, temizlik araç ve gereçlerin temini muhafazası ile ilgili takip işlemlerini yapmak



Fotoğraf 17: Geleneksel Çorba Dağıtım Etkinliği

Sağlık Kültür ve Spor Daire Başkanlığı

Daire Başkanlığı tarafından 2021 yılında gerçekleştirilen faaliyetlere ait bilgiler aşağıda yer almaktadır.

➤ Sosyal ve Kültürel Hizmetler

2020 yılı Mart ayından itibaren tüm dünya gibi ülkemizde de etkili olan Covid-19 pandemisi nedeniyle yüz yüze eğitim-öğretime ara verilip uzaktan eğitim modeline geçilmiştir. Akademik ve sosyal faaliyetlerin birçoğu ertelenmiş ya da çevrimiçi olarak gerçekleştirilmiştir.

2021 yılı içerisinde Üniversitemiz tarafından yapılan etkinliklere ait bilgiler aşağıdaki tabloda yer almaktadır.



Fotoğraf 18: Üniversitemizde Düzenlenen Anadolu Üniversiteler Birliği İstişare Toplantısı

Tablo 47: 2021 Yılı Etkinlikler

| ETKİNLİK TARİHİ | ETKİNLİĞİN KONUSU | KATILIMCI/KONUŞMACI |
|-----------------|---|---|
| 07.01.2021 | <i>Mezuniyet ve Şed Bağlama Töreni</i> | Tüm akademik personel ve öğrenciler |
| 25.02.2021 | <i>Mehmet Akif Ersoy Etkinliği</i> | Çevrimiçi toplantı |
| 04.03.2021 | <i>Yeşilay Haftası Çevrimiçi Konferans</i> | Türkiye Bağımlılıkla Mücadele İl Koordinatörü Şenay Kiraz |
| 12.03.2021 | <i>12 Mart İstiklal Marşının Kabulü ve Mehmet Akif Ersoy' u Anma Günü Etkinliği</i> | Prof. Dr. Ahmed Güner SAYAR |
| 17.03.2021 | <i>Tarihin Akışını Değiştiren Savaş Çanakkale</i> | Muzaffer Albayrak |
| 27.03.2021 | <i>Acil Tıp Teknisyenleri ve Paramedik Haftası İlk Yardım Temel Uygulamaları</i> | Acil Tıp Teknisyeni Esra Çiftçi |
| 01.04.2021 | <i>1-7 Nisan Ulusal Kanser Haftası Lösev Fayda Semineri</i> | Sevde Nur Kestane |
| 02.04.2021 | <i>Yeni Koronavirüs Pandemisi Bilgilendirme Etkinliği</i> | Dr. Suna Atılgan |
| 12.04.2021 | <i>Öğrenci Faaliyetleri Kulüp Toplantısı</i> | S. Kaan Altınkaynak, Azize Esmeray, Emrah Duman, İlkay Karaca, Emrah Yıldız ve kulüp akademik danışmanları. |

| | | |
|--------------------------|--|---|
| 25.04.2021 | Eket Online Fuar (Eketexpovirtualfairs) | Çevrimiçi stand açıldı. |
| 01.05.2021 | Üniversitelercihleri.com | Prof. Dr. Ercan Karaköse çevrimiçi fuar sırasında Üniversitemiz ve bölümleri hakkında tanıtıcı bir konuşma yaptı. |
| 24.06.2021 | Anadolu Üniversiteler Birliği Programı | |
| 15.07.2021 | “Öncesi ve Sonrasıyla 15 Temmuz’un Analizi” | Siyaset Bilimci Prof. Dr. Mehmet Şahin |
| 27.07.2021 29.07.2021 | Yök Sanal Fuar 2021 27-29 Temmuz Study İn Turkey | Çevrimiçi Fuar |
| 03.08.2021 06.08.2021 | Üniversiteni Keşfet Yok Sanal Fuarı 2021 | Çevrimiçi Fuar |
| 04.08.2021 | Mezuniyet Törenleri | Sosyal Bilimler Myo Safiye Çıkrıkçıoğlu Myo |
| 05-20.08.2021 | Kale İçi Kaymekle Birlikte Tanıtım Etkinliği | Dilek Öz |
| 06.08.2021 20.08.2021 | Üniversite Tercih ve Tanıtım Günleri (Kongre ve Kültür Merkezi) | |
| 03.09.2021 | İllüstrasyon Yarışması | |
| 15.09.2021 17.09.2021 | Akademik ve İdari Personel Bilardo Turnuvası | Akademik ve İdari Personel |
| 20-24.09.2021 | Otogar ve Havalimanı Öğrenci Karşılama Standı Kuruldu. | |
| 13.10.2021 | Ahilik Değerleri ile Günümüzü Anlamak | Prof. Dr. Vatan Karakaya Mustafa Nevzat Özhamurkar |
| 18.10.2021 | Kayseri Üniversitesi Akademik ve İdari Personel Halı Saha Turnuvası | Akademik ve İdari Personel |
| 26.10.2021 | Uluslararası Ticaret ve Lojistik Kulübü “Geri Dönüşüm Efsane Olacak” Projesi | Yuşa Tamokur Harun Kayasandık |
| 27.10.2021 | Muhasebe ve Finans Kulübü Olağan Genel Kurulu Toplantısı | Akademik Danışmanlar ve Kulüp Üyeleri |
| 03.11.2021 | İnsan Kaynakları Kulübü tarafından ‘İşletmelerde İnsan Kaynakları Uygulamaları’ | İnsan Kaynakları Derneği Başkanı Hanife Özdemir |
| 05.11.2021 | Öğrenci Kulüp/ Toplulukları Akademik Danışmanları, Öğrenci Faaliyetleri komisyon Başkanı öncülüğünde toplandı. | Doç. Dr. Azize Esmeray |
| 08.11.2021 | LÖSEV Fayda Projesi Standı | |
| 09.11.2021 | Muhasebe ve Finans Kulübü Söyleşi Konu: Muhasebe Mesleği ve Geleceği | KSM MMO Başkanı Ali Yedikaya, KSM MMO Tesmer Yönetim Kurulu Sekreteri Şengül Kezik, KSM MMO Yönetim Kurulu Üyesi Derya Çopuroğlu, KSM MMO HRMK Başkanı Ömer Kara. |

| | | |
|--------------------------|--|---|
| 10.11.2021 | 10 Kasım Atatürk'ü Anma Etkinliği ve Anıta Çelenk Koyma Töreni | Akademik ve İdari Personel |
| 18.11.2021 20.11.2021 | Akademik ve İdari Personel Ebru Atölyesi Çalışmaları | Akademik ve İdari Personel |
| 15-19.11.2021 | Öğrenci Kulüp ve Toplulukları Tanıtım Günleri | Öğrenciler |
| 15.11.2021 | En İyi Narkotik Polisi Anne Uygulama Planı | Akademik ve İdari Personel |
| 08-12.11.2021 | Gönüllü Düzenli Kan Bağış Kampanyası | Tüm Personel ve Öğrenciler |
| 02.12.2021 | Personel Lokali Açılışı | Akademik ve İdari Personel |
| 14.12.2021 | Uluslararası Ticaret ve Lojistik Kulübü tarafından, Barsan Global Lojistik Katkılarıyla Gümrükleme ve Lojistik Eğitimi | Mehmet Şimşeker, Oktay Köşker ve Murat Bekler |
| 16.12.2021 | Aşçılık Kulübü tarafından Öğrenci Sektör Buluşması | Youtube Üzerinden Canlı Yayın, Konuşmacı Türkiye Aşçılar Kulübü Fedarasyonu Başkan Vekili ve Antalya Gastronomi ve Eğitimcileri Derneği Onursal Başkanı Mustafa Erol. |
| 16.12.2021 | Anka Havacılık Kulübü Film İzleme Etkinliği | |
| 16.12.2021 | Tomarza Teknoloji Kulübü Mesleki Tecrübe Paylaşımı Adlı Söyleşi | Amine Hatun Tezcan |
| 23.12.2021 | Akademik ve İdari Personel Filografi Atölyesi | Akademik ve İdari Personel |
| 17.12.2021 | 17 Aralık Şehitlerini Anma Töreni | Akademik ve İdari Personel |
| 19.12.2021 | Muhasebe ve Finans Kulübü Kahvaltı Etkinliği | Kulüp üyeleri |
| 21.12.2021 | Aşçılık Kulübü Geleneksel Çorba Dağıtımı (Develi Seyrani Kampüsü) | Tüm personel ve öğrenciler |
| 22.12.2021 | Aşçılık Kulübü Geleneksel Çorba Dağıtımı (Merkez Kampüsü) | Tüm personel ve öğrenciler |
| 24.12.2021 | 1. Paramedik Sempozyumu Pandemi Sürecinde Paramedik Olmak | Uzm. Hasan Basri Kızıldağ, Uzm. Dr. Mehmet Biçer, Prm. Ayşe Esra Işık, Prm. Tuğba Yılmaz, Prm. Yunus Erol. |
| 28.12.2021 | Milli Mücadele ve Mehmet Akif Ersoy | Dr. Ali Güler |
| 31.12.2021 | Cv Hazırlama ve Mülakat Eğitimi | İş ve Meslek Danışmanları Canan Altınordu Ayşenur Açar |



Fotoğraf 19: Niğde Ömer Halisdemir Üniversitesi ve Kayseri Üniversitesi Ortaklığında Düzenlenen Uluslararası Sanat ve Tasarım Araştırmaları Kongresi ve Sergisi

➤ Öğrenciye Verilen Hizmetler

Öğrenci Faaliyetleri Komisyon Başkanlığı bünyesinde faaliyet göstermek üzere üniversitemiz öğrencileri tarafından oluşturulmuş 7 platform çatısı altında kurulmuş olan toplam 27 kulüp ve topluluk bulunmaktadır.

Tablo 48: Üniversitemizde Bulunan Kulüpler

| | KULÜPLER | ÜYE SAYISI | BAĞLI OLDUĞU PLATFORM |
|----|---|------------|---------------------------|
| 1 | İŞ SAĞLIĞI VE GÜVENLİĞİ KULÜBÜ | 160 | SAĞLIK PLATFORMU |
| 2 | SAĞLIK YÖNETİMİ KULÜBÜ | 40 | SAĞLIK PLATFORMU |
| 3 | ÇOCUK GELİŞİMİ VE EĞİTİMİ TOPLULUĞU | 40 | SAĞLIK PLATFORMU |
| 4 | LOJİSTİK KULÜBÜ | 0 | İŞLETME PLATFORMU |
| 5 | ODAKLI YEREL KALKINMA KULÜBÜ | 0 | İŞLETME PLATFORMU |
| 6 | ULUSLARARASI TİCARET VE LOJİSTİK KULÜBÜ | 117 | İŞLETME PLATFORMU |
| 7 | İNSAN KAYNAKLARI KULÜBÜ | 119 | İŞLETME PLATFORMU |
| 8 | MUHASEBE VE FİNANS KULÜBÜ | 173 | İŞLETME PLATFORMU |
| 9 | SELÇUKLU KÜLTÜR KULÜBÜ | 0 | BİLİM VE KÜLTÜR PLATFORMU |
| 10 | MATEMATİK TOPLULUĞU | 445 | BİLİM VE KÜLTÜR PLATFORMU |
| 11 | IEEE KULÜBÜ | 68 | BİLİM VE KÜLTÜR PLATFORMU |

| | | | |
|----|--|-------------------------------|------------------------------|
| 12 | ATATÜRKÇÜ DÜŞÜNCE KULÜBÜ | 0 | KÜLTÜR VE SANAT PLATFORMU |
| 13 | HALKLA İLİŞKİLER TANITIM KULÜBÜ | 55 | KÜLTÜR VE SANAT PLATFORMU |
| 14 | AŞÇILIK KULÜBÜ | 80 | KÜLTÜR VE SANAT PLATFORMU |
| 15 | GENÇ ADAM KULÜBÜ | 72 | KÜLTÜR VE SANAT PLATFORMU |
| 16 | DÖVÜŞ SANATLARI TOPLULUĞU | 40 | KÜLTÜR VE SANAT PLATFORMU |
| 17 | İNOVATİF DÜŞÜNCE KULÜBÜ | 0 | TEKNOLOJİ PLATFORMU |
| 18 | TOMARZA TEKNOLOJİ KULÜBÜ | 60 | TEKNOLOJİ PLATFORMU |
| 19 | GÖRSEL İLETİŞİM KULÜBÜ | 200 | TEKNOLOJİ PLATFORMU |
| 20 | ANKA HAVACILIK KULÜBÜ | 238 | TEKNOLOJİ PLATFORMU |
| 21 | KIZILAY GENÇLİK KULÜBÜ | 0 | SOSYAL FAALİYETLER PLATFORMU |
| 22 | GENÇ TEMA KULÜBÜ | 115 | SOSYAL FAALİYETLER PLATFORMU |
| 23 | KÜÇÜK AĞAÇ GELİŞİM KULÜBÜ | 81 | SOSYAL FAALİYETLER PLATFORMU |
| 24 | AKTİF GENÇLİK KULÜBÜ | 0 | SOSYAL FAALİYETLER PLATFORMU |
| 25 | GEZİ KULÜBÜ | 170 | SOSYAL FAALİYETLER PLATFORMU |
| 26 | DAĞCILIK KULÜBÜ | 40 | SPOR FAALİYETLERİ PLATFORMU |
| 27 | E-SPOR VE DİJİTAL OYUN GELİŞTİRME KULÜBÜ | 150 | SPOR FAALİYETLERİ PLATFORMU |
| 28 | PINARBAŞI M.Y.O. OYUN KULÜBÜ | KOMİSYON KARARI İLE KAPATILDI | SOSYAL FAALİYETLER PLATFORMU |



Fotoğraf 20: Kayseri SMMMO Yönetiminin Muhasebecilik Mesleği Üzerine Öğrencilerimizle Yaptığı Söyleşi

➤ **Yemekhane ve Satın Alma Tahakkuk Hizmetleri**

➤ **2021 Yılı Yemek Yiyen Öğrenci Sayısı**

2020-2021 Akademik yılı pandemi sebebiyle uzaktan eğitim ile devam etmiştir ve öğrenciye yemek hizmeti sunulmamıştır. 2021-2022 Akademik yılında örgün eğitime geçilmiş olup, Ekim ayından itibaren 31 Aralık 2021 gününe kadar 55.972 adet yemek yenmiştir.



Fotoğraf 21: Üniversite Yönetimimiz, Öğrenci Yemekhanesinde Öğrencilerle Buluştu



Fotoğraf 22: Rektörümüz Aşçılık Programı Uygulama Mutfağında

Tablo 49: Yemek Yiyen Personel Sayısı

| 2021 | YEMEK YİYEN PERSONEL | ORTALAMA MALİYET | TUTARI | YEMEK YİYEN MİSAFİR | ORTALAMA MALİYETİ | TUTAR | TOPLAM TUTAR |
|---------------|----------------------|------------------|----------------|---------------------|-------------------|-------------|-------------------|
| Ocak | 633 | 12,478 | 7.899 | 28 | 12 | 336 | 8.235,00 |
| Şubat | 746 | 11,397 | 8.502 | 19 | 12 | 228 | 8.730,00 |
| Mart | 1283 | 10,943 | 14.040 | 0 | 12 | 0 | 14.040,00 |
| Nisan | 395 | 16,087 | 6.353 | 33 | 12 | 396 | 6.750,00 |
| Mayıs | 342 | 17,106 | 5.850 | 15 | 12 | 180 | 6.030,00 |
| Haziran | 1055 | 12,521 | 13.209 | 58 | 12 | 696 | 13.905,00 |
| Temmuz | 952 | 13,639 | 12.984 | 28 | 12 | 336 | 13.320,00 |
| Ağustos | 1272 | 13,762 | 17.505 | 30 | 12 | 360 | 17.865,00 |
| Eylül | 2013 | 11,222 | 22.590 | 75 | 12 | 900 | 23.490,00 |
| Ekim | 2453 | 12,525 | 30.723 | 49 | 12 | 588 | 31.311,00 |
| Kasım | 3364 | 13,770 | 46.322 | 66 | 12 | 792 | 47.114,86 |
| Aralık | 2078 | 18,320 | 38.070 | 55 | 12 | 660 | 38.730,00 |
| TOPLAM | 16.586 | 13,508 | 224.048 | 456 | 12 | 5472 | 229.520,86 |

*Fotoğraf 23: Akademik ve İdari Personel Halı Saha ve Bilardo Turnuvası Ödülleri Verildi*

Kütüphane ve Dokümantasyon Daire Başkanlığı

Kütüphane ve Dokümantasyon Daire Başkanlığı, 15 Temmuz Kampüsünün Kayseri Üniversitesine tahsis edilerek üniversitenin merkez kampüsü olarak belirlenmesi ile 2020 yılında aktif rol üstlenmeye başlamıştır.

Daire başkanlığı bünyesinde merkez kampüste yer alan 1090 m² kapalı alana sahip Mehmet Akif Ersoy Kütüphanesi ve Develi kampüsünde yer alan Dr. Sami Tutum Kütüphanesi bulunmaktadır. Mehmet Akif Ersoy Kütüphanesi, çağdaş kütüphanecilik hizmetlerinin verildiği, okuyucuların güvenliğini ve sosyal anlamda huzurlu bir ortam sağlanması amaçlı üzere tasarlanmıştır. Kütüphanemizde, öğrencilerimiz internet hizmetimizden de yararlanabilmektedirler. Kütüphanemizde basılı ve elektronik ortamlardaki kaynak sayıları akademik personelimizin ve öğrencilerimizin talepleri doğrultusunda artırılmakta ve güncellenmektedir.



Fotoğraf 24: Mehmet Akif Ersoy Kütüphanesi

Kütüphane ve Dokümantasyon Daire Başkanlığı olarak 2021 yılında sosyal medya hesabı oluşturulmuştur. Springer Nature tarafından düzenlenen WorkShop açılmıştır.



Türkçe elektronik veritabanı olan İdealOnline deneme erişimine açılmıştır. Web of Science Group Tarafından Kasım ve Aralık aylarında eğitimler gerçekleştirilmiştir

Tablo 50'de 2021 yılı itibariyle Mehmet Akif Ersoy Kütüphanesi ve Dr. Sami Tutum Kütüphanesinde bulunan kaynaklara ait bilgiler yer almaktadır.

Tablo 50: Kütüphane Kaynakları

| KÜTÜPHANE İSMİ | KİTAP SAYISI | BASILI PERİYODİK YAYIN SAYISI | TOPLAM |
|-------------------------------|--------------|-------------------------------|---------------|
| MEHMET AKİF ERSOY KÜTÜPHANESİ | 32.888 | - | 32.888 |
| DR. SAMİ TUTUM KÜTÜPHANESİ | 18.501 | 340 | 18.841 |
| TOPLAM | | 51.729 | |

2021 yılında kütüphaneden yararlanma sayıları Tablo 51’de verilmiştir.

Tablo 51: Kütüphaneden Yararlanan Sayısı

| KÜTÜPHANEDEN YARARLANMA SAYILARI | ADET |
|--------------------------------------|--------|
| ÖĞRENCİYE VERİLEN ÖDÜNÇ YAYIN SAYISI | 1.372 |
| KÜTÜPHANEDEN YARARLANAN KİŞİ SAYISI | 15.474 |

Ayrıca Pınarbaşı, Tomarza ve Bünyan kampüslerimizde; öğrenci ve personellerimizin eğitim-öğretim ve araştırma yapmaları için ihtiyaç duydukları basılı yayınlardan oluşan okuma salonları bulunmaktadır. Tablo 50’de 2021 yılı itibariyle okuma salonlarında bulunan kitap sayısı verilmiştir.

Tablo 52: İlçe Kampüslerimizde Bulunan Kitap Sayısı

| BİRİM | KİTAP SAYISI | BASILI PERİYODİK YAYIN SAYISI | TOPLAM |
|--------------------------------|--------------|-------------------------------|-------------|
| PINARBAŞI MYO | 350 | - | 350 |
| TOMARZA MUSTAFA AKINCIOĞLU MYO | 548 | - | 548 |
| BÜNYAN MYO | 750 | - | 750 |
| TOPLAM | 1648 | | 1648 |

Yapı İşleri Daire Başkanlığı

Yapı İşleri Daire Başkanlığı tarafından 2021 yılında yapılan çalışmalar aşağıda detayları ile sıralanmıştır:

- 15 Temmuz Kampüsü Merkez Yemekhane Mutfak Tadilatı Yapım İşİ kapsamında Üniversitemiz 15 Temmuz Kampüsü içerisinde yer alan merkez yemekhaneye bağlı mutfak yenileme çalışması yapılmıştır.
- 2021/144580 Kayseri Üniversitesi Teknik Bilimler MYO Atölye Binası Elektrik ve Mekanik Tesisatı Yapım İşİ kapsamında hayırsever tarafından yapılan Teknik Bilimler MYO Atölye binası mekanik ve elektrik alt yapı tesisatı yapım işİ başkanlığımız tarafından gerçekleştirilmiştir.
- Develi Seyrani Kampüsü Binalarının Bakım Onarımı ve Çevre Düzenlemesi Yapım İşİ kapsamında Develi Seyrani Kampüsünde Kongre merkezi ve faaliyette olmayan binanın faaliyete alınması ile çevre düzenleme çalışmaları yapılmıştır.
- 15 Temmuz Kampüsü Bina Bakım Onarım Yapım İşİ kapsamında ihale kapsamında yapılan bu yapım işiyle Safiye Çıkrıkçioğlu MYO, yemekhane, kütüphane binalarının boya, seramik ve diğer bakım onarım yapım işleri yapılmıştır.
- 15 Temmuz Kampüsü Çatı Bakım Onarım İşİ kapsamında kütüphane, Teknik Bilimler MYO, Mustafa Çıkrıkçioğlu MYO, yemekhane çatılarında gerekli onarımlar yapılarak su akıntı ve çatı sorunları çözülmüştür.
- 15 Temmuz Kampüsü Ek Vrf Merkezi Klima Yapım İşİ 1 nolu Hakediş Ödemesi kapsamında Uygulamalı Bilimler Fakültesi, Mustafa ÇIKRIKÇIOĞLU MYO binalarında faaliyete geçirilmesi gereken klima ve vrf sistemleri faal hale getirilmiş ve eksiklikler tamamlanmıştır.

- Safiye Çıkrıkçıođlu Bina Bakım Onarım İŖi kapsamında Safiye Çıkrıkçıođlu MYO binası genel tadilatları ile oda bölme işlemleri yapılmıŖ ayrıca bodrum katında kantin yapımı tamamlanmıŖtır.
- 15 Temmuz Kampüsü Safiye Çıkrıkçıođlu Gıda Uygulama Merkez Binası Havalandırma Sistemleri Yapım İŖi kapsamında; hayırsever tarafından yapılan Gıda Uygulama Merkezi Binasının hizmete sunulması için eksik olan havalandırma sistemi yapılmıŖ ayrıca cihazların faaliyete sokulabilmesi için krom boru buhar tesisatı yapımı tamamlanmıŖtır. Fotoselli kapı yapılarak hizmete sunulmuŖtur. Ayrıca binanın faaliyete girmesi ile alakalı diđer eksiklikleri tamamlanmıŖtır.
- 15 Temmuz Kampüsü ÇeŖitli Kampüs Binaları Seramik ve Derz Yenileme çalıŖmaları yapılmıŖtır.
- 15 Temmuz Kampüsü ve İlçe Kampüsleri asansörlerin 2021 Yılı aylık periyodik bakım onarım işleri hizmet alım yoluyla yapılmıŖtır. Ayrıca bakım ve arızalarda gerekli olan yedek parka alımı yapılmıŖtır.
- KAYUZEM bodrum kat depo yapılmıŖtır.
- İncesu AyŖe ve Saffet Arslan Sađlık Hizmetleri M.Y.O İlk Yardım Eđitim Merkezi gerekli tadilat işlemleri yapılmıŖtır.
- 15 Temmuz Kampüsü rektörlük binasında bulunan toplam 8 adet wc deki 16 adet akustik izoleli kanal tipi fan deđiŖimi yapım işi yapılmıŖtır.
- 15 Temmuz Kampüsü yemekhane binası fan-coil ve klima santrali tadilatı yapılmıŖtır.
- 15 Temmuz Kampüsünde bulunan rektörlük binası ile Teknik Bilimler MYO binası sinteflex dıŖ cephelerin aŖırı rüzgârlı havalarda zarar gören dıŖ cephe tamiratları yapılmıŖtır.
- Kapalı otopark aydınlatma armatörlerinin deđiŖimi yapılmıŖtır.
- 15 Temmuz Kampüsünde sıhhi tesisatlarda meydana gelen arızaların giderilmesi için malzeme alımları gerçekteŖtirildi.
- Laboratuvarlar elektrik tesisatı çevre aydınlatma yapım işi yapıldı.
- 2 Adet jeneratör için malzeme alım işi
- 15 Temmuz Kampüsü Rektörlük Binası, Uygulamalı Bilimler Fakültesi, Kongre ve Kültür Merkezi ile Kütüphane Binalarının DıŖ Cephe Aydınlatma Yapım İŖi gerçekteŖtirilmiŖtir.
- 15 Temmuz Kampüsü çevre düzenlemesi ve altyapı işi kapsamında; kampüs içinde yer alan kaldırımlarda basalt yenileme ve tamiratları, kilit taŖı tamiri ve yenilemesi çevre duvar ve çit tamirleri, boya, korkuluk yapımları ve diđer ihtiyaç duyulan çalıŖmalar yapılarak eksiklikler tamamlanmıŖtır.
- 15 Temmuz Kampüsü merkez yemekhanesinde bulunan mutfak cihazları için dođalgaz hattı çekilmesi, projelendirilmesi ve gaz açma işlemlerinin yapılması yapım işi yapılmıŖtır.
- Mekanik tesisat ve elektrik tesisatı projeleri hizmet alım işi, Safiye Çıkrıkçıođlu MYO binası mekanik tesisat proje hizmet alım işi, Kayseri Üniversitesi Develi Seyrani Kampüsü sera yapımı mimari ve statik proje hizmet alım işi, asansör statik proje hizmet alım işlerine ait proje hizmet alımı gerçekteŖtirilmiŖtir. Develi Seyrani Kampüsüne hayırseverler tarafından yapım süreci devam eden Öğrenci YaŖam Merkezi ile Kampüs giriŖi ve Nizamiye binası yapım işi baŖlamıŖ olup 2022 yılında bitirilmesi planlanmaktadır.

Bilgi İşlem Daire Başkanlığı

Bilgi İşlem Daire Başkanlığı faaliyet alanlarını ana olarak Sistem ve Bilişim ağları, Teknik destek, Analiz ve Eğitim, Yazılım Teknolojileri olarak sınıflandırabiliriz. Sunulan hizmetler ise aşağıdaki başlıklar altında özetlenmiştir.

2021 yılında yapılan çalışmalar aşağıda özetlenmiştir:

- Kayseri Üniversitesi Teknolojik gelişmeler takip edilerek 10 Gigabit network alt yapısı ile gelecekteki yüksek hız ve performans gereksinimi gözönüne alınarak tasarlanmış yeni birimleri alt yapısına dâhil etmiştir.
- Uluslararası bir kablosuz ağ standardı olan Eduroam, Education Roaming (Eğitim Gezintisi) kelimesinin kısaltmasıdır. RADIUS tabanlı altyapı üzerinden 802.1x güvenlik standartlarını kullanarak, eduroam üyesi kurumların kullanıcılarının diğer eğitim kurumlarında da sorunsuzca ağ kullanımını amaçlamaktadır. Türkiyede birçok üniversitemizde kullanılmaktadır. Bu konuda Kayseri Üniversitesi olarak bizde uluslararası standartlara uygun bir kablosuz ağ kurmuş ve 130'ü aşkın cihazla hizmet vermeye devam etmektedir.
- Alt yapımızın oluşmasıyla birlikte şu an 450 Mbps hızında ana kampüste sağlanan interneti dünya genelinde kabul görmüş bir güvenlik duvarı ile korumaktayız. Bunun yanında bu güvenlik duvarının yönetimi ve log yönetimi birimizce sağlanmaktadır.
- Üniversitemizin Bilgi İşlem Daire Başkanlığı sunucu alt yapımız kendi bünyemizde başta e-posta, web, elektronik bilgi sistemi olmak üzere tüm servis ve hizmetler yeni sunucu alt yapısında vermektedir.
- Üniversitemizin diğer Üniversiteler arasında Bilimsel anlamda var olması ve yaptığı Bilimsel çalışmaların indexlenmesi amacı ile YÖK tarafından tüm üniversitelere Açık Arşiv çalışmaları yapmaları tavsiye edilmiştir. Bu amaçla üniversitemizde kurulan Açık Arşiv Komisyonunda görevlendirilmiştir. Kısa zamanda TÜBİTAK Harman dâhil olmak üzere Uluslararası önemli bir yere sahip OpenAir ve OpenDoar üyelikleri tamamlanarak ilgili faaliyetlerde yer almak için ciddi bir çaba sarf edilerek yapılan çalışmaların özetlendiği Açık Erişim Formu YÖK'e sunulmuştur.
- Üniversitemizin Uygulamalı Bilimler Fakültesi 30 PC, Mühendislik Fakültesi 60 PC, Teknik Bilimler Meslek Yüksekokulu 35 PC, Sosyal Bilimler Meslek Yüksekokulu 40 PC, Develi Meslek Yüksek Okulu 35 PC, olmak üzere yeni laboratuvarlar kurulmuş ve faaliyete alınmıştır. Bunun yanında Teknik Bilimler Meslek Yüksekokulu 2 Laboratuvar alt yapısı, Mustafa Çıkrıkçı Meslek yüksekokulu 1 Laboratuvarı yeniden tesis edilerek devreye alınmıştır.
- Birimlerin ihtiyaçları doğrultusunda gerek yerinde gerek Bilgi İşlemde teknik servis hizmeti ve kurulum hizmetleri sağlanmıştır.
- Bilişim hizmetlerinin devamlılığı sağlanması amacı ile sistem odası yedekliliği ve kesintisiz güç kaynağı ile desteklenmesi sağlanmıştır. İlerleyen süreçte tüm cihaz ve sunucu depolama birimlerinin yedeklenmesi büyük oranda gerçekleştirilmiştir.
- Uzaktan eğitim merkezi ile koordineli çalışarak alt yapının sağlanması ve gerektiğinde teknik desteğin sağlanması ve hizmetin kesintisiz sunulması amacı ile gerekli çalışmalar yapılmaya devam etmektedir.
- Üniversitemiz Bilgi İşlem Daire Başkanlığı Bu süreçte bir kısım düzenleme ve iyileştirmeler yapılarak İp santral en verimli şekilde kullanımı ve hizmetin yaygınlaştırılarak yeni IP Telefonlar alınarak sisteme dâhil edilmiştir. İp Santral hizmeti ve işletimi birimiz tarafından sağlanmaktadır
- Üniversitemiz kapı giriş sistemleri ve yetkilendirmeleri İp tabanlı olup bu konuda da birimiz olarak güvenli ve yetkilendirilmiş kapı giriş plaka okuma ve yetkilendirme

işlemleri birimiz bünyesinde başarı ile sürdürülmektedir. Konuyla ilgili ka giriş sistemi bulunmayan okulların devreye alınması belirli bir plan dâhilinde gerçekleştirilmektedir.

- Yeni kurulan bir birim olduğumuz için temel hizmetlerin sürekliliği sağlama ve yeni yapılan idari ve teknik yapılandırma faaliyetlerine öncelik verildiği için hizmet içi teknik eğitimler sistemli olarak toplantı salonumuzda verilmiştir. Bunun yanında sistem ile ilgili bilgilendirme ve eğitimler canlı ortamda ilgili personele verilmektedir. Yeni eğitimler 2022 yılında devam edecektir.
- Daire Başkanlığımızın faaliyete geçmesiyle birlikte birimlere yapılan resmi yazışmalarla gönderilen bilgilendirme ve yönlendirme yazıları olduğu gibi web sayfamızda ya da kişisel olarak birimlerin ihtiyaçlarına göre bilgilendirmeler gerçekleştirilmiştir. Bu dönem de Eduraom Kablosuz bağlantı afişleri basılarak ilgili birimlere gönderilmiş aynı zamanda Kamera Sistemi ile ilgili KVKK bilgilendirme tabelaları hazırlatılarak okullara astırılmıştır.
- Birimlerin donanım ve yazılım kaynak ihtiyaçlarının rasyonel bir şekilde tespit edilmesi için verilerin derlenebileceği bir yönetim bilgi sistemi olan GPL modülü kullanılmaya başlanmıştır.
- Bu zaman zarfında sadece sistem ve network alt yapılarının güçlendirilerek bağımsız hizmetlerin sunulmasına değil birimlerde ihtiyaç olan yazılım ve donanımın doğru seçilmesi ve efektif kullanımına ilişkin çalışmalar yapılarak birimlerdeki bilişim ihtiyaçları konusunda rehberlik yapılarak planlama ve alımları gerçekleştirilmiştir. Bu kapsamda devam eden birimler ile ilgili yazılım projeleri devam etmektedir.
- Üniversitemiz güvenlik sistemi ile ilgili Kamera sisteminin merkezi olarak kurulması konusunda gerekli inceleme ve çalışmalar tamamlanmıştır. Yeni açılan birimlere ihtiyaçlar doğrultusunda DMO dan ürünlerin temin edilerek kamera sistemi alanı genişletilmektedir.

2021 yılı dönem içerisinde aşağıdaki yazılım alımları ve anlaşmalar yapılmıştır:

- Microsoft Kampüs anlaşması ile kampüslerimizde Microsoft ürünlerinin kullanımı ve Office 365 başta olmak üzere uzaktan eğitim için kullanılacak olan Microsoft Teams akademik ve idari personelimizin hizmetine sunulmuştur.
- Ağ alt yapımızda Cisco kullanılmaktadır. Cisco ağ ürünlerini kullandığımız için Cisco Webex video konferans sistemini sınırsız olarak kullanmak üzere birimiz başvurmuş ve bula bedel ürün alınarak Üniversitemizin kendi iç toplantıları dahil olmak üzere tüm etkinlikler ve toplantılar başarı ile bu platformdan sağlanmaktadır.
- Daire başkanlığımız bünyesinde yer alan sunucu ve diğer sistemlerin Log analizi ve korelasyonlarının oluşturulmasına yönelik hızlı bir çalışma yapılarak Log ve Siem uygulaması ihtiyacı tespit edilmiş ve bu konuda Log Sign yazılımı alınarak hızlı bir şekilde gerekli korelasyonlar yapılarak kullanılmaya başlanmıştır.
- Alt yapımızda kullanılan Elektronik Yazışma Sistemi Cbksoftun Ebys sistemidir. Bu sistem ile ilgili e-tebligat başta olmak üzere Cumhurbaşkanlığı Genelgesinde yer alan değişiklikler ve ilgili güncellemeler konusunda çalışmalarımız devam etmektedir.
- Satış Merkezimiz bünyesinde kullanılmak üzere Vega satış yazılımı alınmış ve gerekli çalışmaların tamamlanması ile devreye alınacaktır.
- Yapı İşleri Daire Başkanlığı bünyesinde kullanılmak üzere birim tarafından ihtiyaç olarak bildirilen Netcat yazılımı alınarak birimde kullanılması sağlanmıştır.
- Üniversitemiz yaklaşık 2 yıl önce Personel ve Öğrenci İşleri Yazılımını kapsayan Kion firması ile bir anlaşma yapmış ve bu anlaşmayla birlikte Kâğıtsız Üniversite Projesine dâhil olmuştur. 2021 de teslim edilmesi planlanan Personel, Öğrenci İşleri Yazılımı konusunda firma ile ilgili gerekli temaslar ve görüşmeler sağlanmakta projenin sağlıklı yürütmesi için elinden gelen yardımcı esirgememektedir.

- Akademik Bilgi Sistemi Avesis hem akademik performans değerlendirmesinde hemde açık arşiv çalışmalarında kullanılan web tabanlı bir yazılım sistemidir. Üniversitemizde kuruluşundan beri kullanılan Avesis ile ilgili geliştirme ihtiyaç ve özelleştirmeler konusunda firma ile titiz çalışmalar ve koordinasyonlar devam etmektedir.
- Bunun yanında e-posta sunucu koruma (mail gateway) ve sunucuların sanal yama güvenlik hizmetleri konusunda hizmet veren iki yazılım demo (deneme sürümü) olarak sistemimizde çalışmakta performans ve başarımları canlı sistemde test edilmektedir.
- Kritik öncelikli yönetim birimlerinde kullanılmak üzere anti virüs programı alınarak ilgili yöneticilerimizin bilgisayarlarına kurulumu gerçekleştirilmiştir.
- Kapı giriş sistemi ile ilgili yazılım sunucuya kurularak gerekli olan yetkilendirme işlemleri sağlanmaktadır.
- Üniversitemiz web sistemi Erciyes Üniversitesinden alınmış ve problemleri olan bir sistemdir. Bunun yeni tasarım ve mimari ile yeniden yazılarak hayata geçirilmesi gerekmektedir. Bu konuda gerekli çalışmaların yapılması hususunda gayretler sarf edilmektedir.

Hukuk Müşavirliği

Üniversitenin öğrencileri, diğer kişi ve kurumlarla olan anlaşmazlık ve uyuşmazlıklarında adli ve idari mercilerde üniversitenin haklarını savunma, Üniversitenin tasarruflarının yürürlükteki kanunlara uygun olarak icrasında idareye yardımcı olma, personel ile ilgili disiplin ve ceza soruşturmalarını yürütme ve verilecek benzeri görevleri yerine getirme hizmetleri ifa edilmektedir.

2021 yılında üniversitemizin davalı olduğu 3 adet adli dava bulunmaktadır.

2021 yılında 1 adet ön inceleme ve araştırma dosyası, 3 adet soruşturma dosyası olmak üzere toplam 4 adet dosya bulunmaktadır. Ön inceleme ve araştırma dosyası ile 2 adet soruşturma dosyası tamamlanmıştır.

2021 yılında:

- Kurum içi birimler tarafından gönderilen protokoller ve sözleşmelerin incelemesi yapılmıştır.
- Birim personeli ile mevzuat ve içtihatların takibi ya da birim içindeki sorunları çözmek amaçlı toplantılar yapılmıştır.
- Birimimizde 2021 yılında 6 adet haciz ihbarnamesine cevap verilmiş, 1 ön inceleme ve araştırma dosyası tamamlanmış, 3 soruşturma dosyasının ikisi tamamlanmış olup bir soruşturma dosyası halen devam etmektedir. Ayrıca devam eden 3 adli dava dosyamız bulunmaktadır.
- Kurum içi gelen evrak sayımız 528, kurum içi giden evrak sayımız 42, kurum dışı gelen evrak sayımız 20, kurum dışı giden evrak sayımız 15 adettir.

Basın Yayın ve Halkla İlişkiler Müdürlüğü

Basın-Yayın Halkla İlişkiler Müdürlüğü olarak 2021 yılı içerisinde yapmış olduğu faaliyetlerin detaylı özeti Grafik 2 ve Grafik 3 'de verilmiştir.

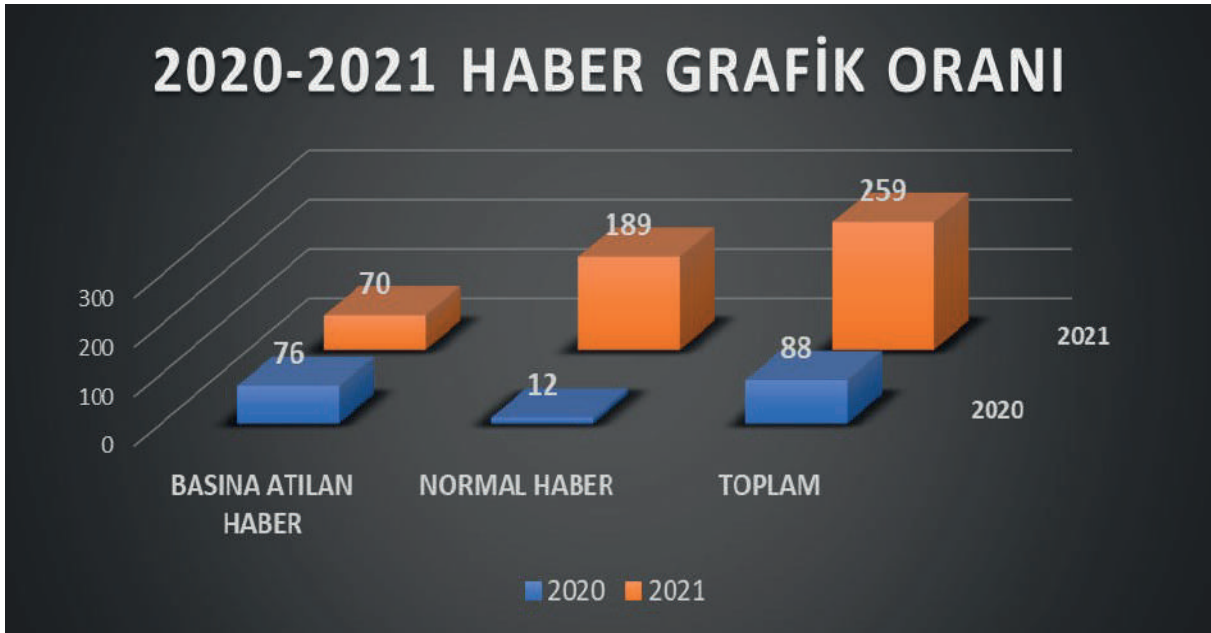

Grafik 2: 2020-2021 Yılları Haber Grafik Oranları

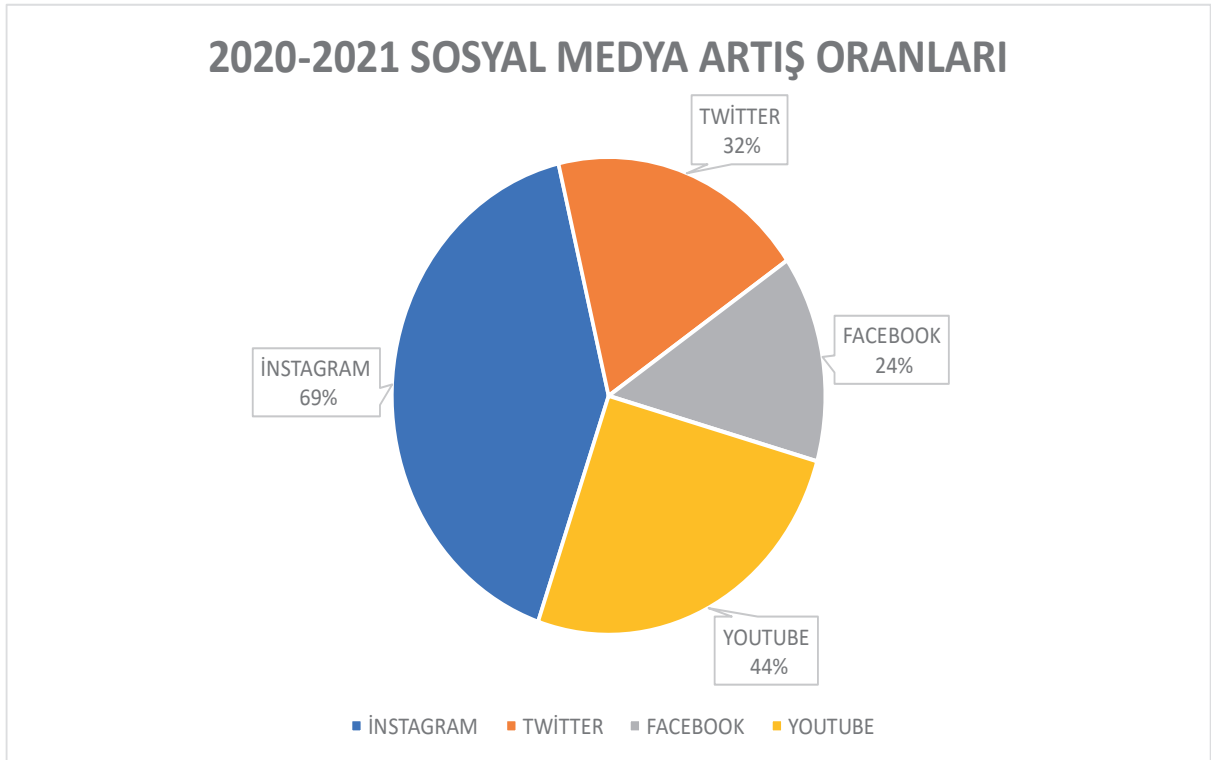

Grafik 3: 2020-2021 Yılları Sosyal Medya Artış Oranları

Bilimsel Araştırma Projeleri Koordinatörlüğü

Birimimiz bünyesinde; Normal Araştırma Projeleri, Doktora/Tıpta Uzmanlık Tez Projeleri, Yüksek Lisans Tez Projeleri, Çok Disiplinli Araştırma Projeleri, Öncelikli Alan Araştırma Projeleri, Güdümlü Projeler, Katılımlı Araştırma Projeleri, Uluslararası Araştırma İş birliği Projeleri, Kariyer Başlangıç Destek Projeleri, Hızlı Destek Projeleri, Lisans Öğrencisi Katılımlı Araştırma Projeleri ve Eş Finansman olmak üzere 2021 yılında toplam 11 (Onbir) farklı proje türü bulunmaktadır. Desteklenen projeler aşağıda belirtilmiştir

Kapsamlı olarak revize edilerek düzenlenen ve Üniversitemiz senatosunun 25.11.2020 tarih ve 2020.028.145 kararı ile onaylanarak yürürlüğe giren Kayseri Üniversitesi Bilimsel Araştırma Projeleri Uygulama Yönergesi kapsamında gerekli düzenlemeler yapılmıştır. Ayrıca Uygulama Esasları kapsamlı bir şekilde revize edilerek yürürlüğe konulmuştur.

BAPSIS, araştırmacılarımızın ihtiyaç duyduğu süreçlerin hızlı, etkin ve şeffaf bir şekilde yürütülmesine imkân sağlamasının yanı sıra, performansa dayalı politikaların uygulanabilmesi için de etkili araçlar sunmakta olup, önümüzdeki yıllarda Proje sayıları ve buna paralel olarak proje çıktılarının sayısı ve kalitesinin artırılması hedeflenmektedir.

2021 Mali yılında Döner Sermaye Payından elde edilerek 387.622, Merkezi Bütçeden 298.000 TL, 2019 Mali yılında Merkezi Bütçeden 250.000 TL Döner Sermayeden 279.069 TL ve 2020 Mali yılında Merkezi Bütçeden 272.000 TL Döner Sermayeden 267.054 TL olmak üzere toplamda 1.753.745 TL gelir gelmiştir. 2547 sayılı Yükseköğretim Kanununa 25/6/2009 tarihli ve 5917 sayılı Kanununun 21 inci maddesiyle eklenen Ek 28'inci madde hükmüne dayanılarak güncellenen, Yükseköğretim kurumları bütçelerinde Bilimsel Araştırma Projeleri için tefrik edilen ödeneklerin özel hesaba 16 aktarılacak kullanımı, muhasebeleştirilmesi ile özel hesabın işleyişine ilişkin esas ve usullerin 11'inci maddesi gereği bütçe kanunu ile tahsis edilen ödenekler özel hesaba aktarılmakta, kullanılmayan tutarlar ertesi yıla devretmektedir.

Tablo 53: 2021 Proje Başlangıç Yıllarındaki Desteklenen Proje Sayıları

| PROJE TÜRÜ | SAYISI |
|---|-----------|
| Tez Projesi, Yüksek Lisans | 2 |
| Doktora, Uzmanlık ve Yeterlilik Tez Projesi | 2 |
| Normal (Münferit) Araştırma Projesi | 6 |
| Diğer Projeler | 5 |
| Toplam | 15 |

Tablo 54: 2021 Proje Başlangıç Yıllarındaki Desteklenen Projelerin Toplam Bütçesi

| PROJE TÜRÜ | BÜTÇESİ (TL) |
|---|----------------------|
| Tez Projesi, Yüksek Lisans | 27.200 TL |
| Doktora, Uzmanlık ve Yeterlilik Tez Projesi | 31.501,51 TL |
| Normal (Münferit) Araştırma Projesi | 257.652,02 TL |
| Diğer Projeler | 185.504,32 TL |
| Toplam | 501.857,85 TL |

Üniversitemiz öğretim elemanları tarafından; toplumun farklı kesimleri ile iş birliği içerisinde girişimci ve proje odaklı çalışmayı benimsemek ve akademik faaliyetlerde bulunmak stratejik amacımız doğrultusunda 2021 yılında 38 adet üretilen proje bulunmaktadır. Birimlere göre dağılımı Tablo:55'te yer almaktadır.

Tablo 55: 2021 Yılı Üretilen Projelerin Birimlere Göre Dağılımı

| BİRİMLER | PROJE BİLGİSİ | PROJE TÜRÜ |
|--|---|--|
| Rektörlük | Turizmde Dönemsel Evrilmeler ve Turist Rehberliği Bir Delphi Uygulaması, Karamustafa K. (Yürütücü) , Örnek N. | Yükseköğretim Kurumları Destekli Proje |
| Uygulamalı Bilimler Fakültesi | Finansal İyilik Halinin Risk Alma Tutumu Aracılıyla İşten Ayrılma Niyetine Ve Finansal Tutuma Etkisi Ekonomi Okuryazarlığının Düzenleyici Rolü (29.04.2021) D.Boztosun (Yürütücü),Üstün (Araştırmacı) | Yükseköğretim Kurumları Destekli Proje |
| | Dönüşümcü Liderliğin Lider Üye Etkileşimi Aracılığıyla Örgütsel Bağlılık ve İş Performansı Üzerindeki Etkisi Örgütsel Adalet Algısının Düzenleyici Rolü Türk Savunma Sanayi Şirketlerinde Bir Uygulama (17.09.2021)E.Aykan (Yürütücü)M.Turgut(Y.lisans Öğr.) | Yükseköğretim Kurumları Destekli Proje |
| | Evaluation of Digital Transformation in Organization (Ağustos 2021) Prof. Dr. Ebru AYKAN, Doç. Dr. Yasemin HARMANCI, Dr. Öğr. Üyesi Mehmed Zahid ÇÖĞENLİ | DİĞER RESMİ KURUMLAR |
| Mühendislik, Mimarlık ve Tasarım Fakültesi | Zaman Bilgisi İçeren Büyük Verilerin Depolandığı Veritabanının Performansını Artırmak İçin Denormalizasyon Yöntemi (16.08.2021)M.Taşyürek (Yürütücü) | Yükseköğretim Kurumları Destekli Proje |
| | Çiğ Et Örneklerinde Kolistin Dirençli Escherichia coli İzolasyonu ve İzolatların Direnç Genlerinin Moleküler Karakterizasyonu (Eylül 2021) Dr. Öğr. Üyesi Serhat HIZLISOY | Yükseköğretim Kurumları Destekli Proje |
| | Protein ikincil yapı tahmini için veri madenciliği tabanlı yöntemlerin geliştirilmesi (16.08.2021)N.Azgınoğlu (Yürütücü) | Yükseköğretim Kurumları Destekli Proje |
| | İlkel Omurgalı Canlı Taşemen Balığının Yüzme Hareketi Kontrolörü Merkezi Desen Üretici Hücrelerinin Nöromorfolojik Gerçekleştirimi (Değerlendirme Aşamasında, Başvuru Tarihi: 27.09.2021, Kariyer Geliştirme Projesi) Dr. Öğr. Üyesi Nimet KORKMAZ (Yürütücü) | Yükseköğretim Kurumları Destekli Proje |
| | Büyük Veri Akışları İçin Çevrimiçi Sansürleme Stratejisi Tabanlı Yeni Kompleks- Değerli Adaptif Sinyal İşleme Tekniklerinin GeliştirilmesiE.(15.11.2021) C. MENGÜÇ Yürütücü), B. ÇOLAK, Y. EREN (Araştırmacı) | TÜBİTAK |
| | Kızılötesi ve Görünür Dalga Boyları için Meta-Lenslerin Tasarım, Üretim ve Karakterizasyonu /Proje durumu: Değerlendirme aşamasında/ Başvuru Tarihi: 10.09.2021/ Dr. Öğr. Üyesi Ekin ASLAN | TÜBİTAK |
| Develi İslami İlimler Fakültesi | Ergenlik Dönemi İnanç Problemi Riskine Karşı Ailelerin Süreci Yönetme Yeterliliklerinin Geliştirilmesi Projesi, Akkaya Ü. H. , Yakut S.(Yürütücü) | DİĞER RESMİ KURUMLAR |
| Develi Sosyal ve Beşeri Bilimler Fakültesi | Meslek Lisesi Öğrencilerinin Becerilerinin Boylamsal Olarak Takibiyle Veri Odaklı Çevrim İçi Kariyer Merkezi Kurulumu Ar-Ge Projesi, Demirtaş Ö. , Tepav T.(Yürütücü) | DİĞER RESMİ KURUMLAR |
| | Otantik Liderliğin Örgütsel Vatandaşlık Üzerine Etkisinde Dile Getirme Davranışının Aracı Rolü (04.05.2021) Ö.Demirtaş(Yürütücü),D.Boztosu.E.NisaYayla(Araştırmacı) | Yükseköğretim Kurumları Destekli Proje |

| | | |
|--------------------------|--|--|
| Teknik Bilimler MYO | Fonksiyonel Derecelendirilmiş Dairesel Kanatçıklar ile Isı Transferi İyileştirmenin Deneysel İncelenmesi, Şafak İ. , Güneş S.(Yürütücü) | Yükseköğretim Kurumları Destekli Proje |
| | Yapay zeka optimizasyon yöntemleriyle anten dizi sentezi(Kasım 2021) (yürütücü Dr. Öğr. Üyesi A.DURMUŞ, Z. YILDIRIM(Y.lisans Öğr.) | Yükseköğretim Kurumları Destekli Proje |
| | Kameraların Sınırlı Alan Derinliğini Artırmak İçin Metasezgisel Algoritmalar Kullanılarak Çok Odaklı Görüntülerin Birleştirilmesi (Kasım 2021) (Yürütücü Dr. Öğr. Üyesi A.DURMUŞ, F. ÇITIL(Y.lisans Öğr.) | Yükseköğretim Kurumları Destekli Proje |
| | Dahili Akışölçerli Uzaktan Pompa Kontrol Ve Su Sistemleri İzleme Cihazı Geliştirilmesi(Ocak 2021) Dr.Öğr.Üyesi Rifat Kurban | TÜBİTAK |
| | Su Temin Sistemlerinde Enerji Verimliliğinin Hibrit Yöntemlerle Optimizasyonu (Ağustos 2021) Dr. Öğr. Üyesi Rifat KURBAN | TÜBİTAK |
| | Eğrisel Bölgelerde Stokes Akış Probleminin Analitik Çözümü ve Akış Yapıları (Ağustos 2021) Öğr.Gör. İbrahim ŞAFAK | TÜBİTAK |
| Mustafa Çıkrıkçıoğlu MYO | Ftalosiyanınların, DNA İnterkalasyon Ajanı Ve Topoizomeras Enzim İnhibitörü Olarak Kullanımının Moleküler Biyoloji Teknikleri İle Araştırılması"Kuşçulu N. , Bayır Z.(Yürütücü) | TÜBİTAK |
| | Hafif elektrikli araçlar için asenkron motorda durum kestirimine dair görüntüsel titreşim verisi temelli derin öğrenme yöntemlerinin araştırılması/Proje durumu: Değerlendirme aşamasında/ Hıdır Selçuk NOGAY | TÜBİTAK |
| | Nanomalzeme Esaslı Klonlanamayan Yüzeylerin Üretimi ve Görüntü Doğrulama Analizleri, Kalay M. , Önses M. S. (Yürütücü), Kiremitler N. B. | Yükseköğretim Kurumları Destekli Proje |
| | Seramik ve türevi malzemelere doğal boya uygulamaları (26.07.2021)N.Kuşçulu(Yürütücü),E.Türkarlan(Araştırmacı)E.Şa hankaya Polat(aracı) | Yükseköğretim Kurumları Destekli Proje |
| Safiye Çıkrıkçıoğlu MYO | Güçlü Kök Yapısına Sahip Anaçlarla Aşılamanın Farklı Biber (Capsicum Annuum L.) Genotiplerinde Tohum Verim ve Kalitesine Etkisinin Belirlenmesi (Ocak 2021) Doç. Dr. Mustafa Demirkaya | TÜBİTAK |
| | Toprak Anadan Develi Ekonomisine/ Sancar Bulut | ORAN Kalkınma Ajansı |
| Bünyan MYO | TiO2 nanomalzemelerin nadir toprak elementleri ile katkılanarak çift fonksiyonlu yeni kompozitlerinin sentezi fotokatalitik ve fotoluminesans özelliklerinin incelenmesi, Sanduvaç S. (Yürütücü) , Kılıç Dokan F. , Yılmaz E., Önses M. S. | Yükseköğretim Kurumları Destekli Proje |
| | Faz Değiştiren Malzeme İçeren İç Sıva Uygulamasının Bünyan İlçesi İklim Şartlarında Dinamik Termal Performansının Deneysel Olarak Araştırılması Rolü (29.04.2021)E.Özrahat(Yürütücü), | Yükseköğretim Kurumları Destekli Proje |
| | Tasarım Yüksek Frekanslı Ultrasonik Sistem (HF-US) ve Klasik Çözücü Yöntemi ile Çilek ve Karanfil Örneklerinin Ekstraksiyonu, Antioksidan ve Antimikrobiyal Aktivitelerinin belirlenmesi ve Zn, Mn, Mg ve Se Analizi Proje Yöneticisi/Yürütücüsünün Adı Soyadı ve Unvanı:TESLİMA DAŞBAŞI | TÜBİTAK |
| Develi Hüseyin Şahin MYO | Echinops borae ve Echinops pungens Türlerinin Antienzim ve Antioksidan Aktivitelerinin BelirlenmesiŞapcı Selamoğlu H. , Vural C.(Yürütücü) | Yükseköğretim Kurumları Destekli Proje |
| | 3-6 Yaş Çocuğu Olan Afganlı Annelere Oyun Öğretimi ve Oyuncak Yapımı Programının Uygulanması, Aydoğdu F., Pekşen Akça R. | Yükseköğretim Kurumları Destekli Proje |
| | Türkiye'deki Xanthoparmelia (Parmeliaceae, Ascomycota) Cinsinin Taksonomik ve Filogenetik Revizyonu, Sekonder Metabolitlerinin Belirlenmesi, Antienflamatuar ve Antiproliferatif Aktivitelerinin Tayini Kocakaya Z. (Yürütücü) | TÜBİTAK |

| | | |
|--|---|--|
| Develi Hüseyin Şahin MYO | Ata Tohumu Araştırma, Uygulama Ve Fide Üretim Merkezi/Yılmaz N. (Yürütücü) , Şapcı Selamoğlu H. , Bekci H | Yükseköğretim Kurumları Destekli Proje |
| | Farklı Bölgelerden elde edilen Cyperus esculentus türlerinin anti kanser aktiviteleri (Şubat 2021) Bekci H.(Yürütücü), Şapcı Selamoğlu H. , Yılmaz N. | Yükseköğretim Kurumları Destekli Proje |
| | Cyperus fuscus L Türünün Anti-Kollajenaz ve Anti-Elastaz Aktivitesinin Belirlenmesi (30.04.2021)H.Şapcı Selamoğlu (Yürütücü), Cem Vural H.Bekçi , N.Yılmaz(Araştırmacı) | Yükseköğretim Kurumları Destekli Proje |
| | Yozgat Çamlık Milli Parkı'ndaki Likenlerde Hava KaynaklıMikroplastik Birikimlerinin Belirlenmesi (29.04.2021) Z.Kocakaya(Yürütücü),F.Duman,M.Kocakaya,E.Yılmaz(Araştırmacı) | Yükseköğretim Kurumları Destekli Proje |
| | Paralel Montaj Hatlarında Eş Zamanlı İşçi Atama ve Hat Dengeleme Problemi için Yapay Arı Kolonisi Algoritması Temelli Çözüm Yaklaşımı (14.07.2021Y.Delice) (Yürütücü), | Yükseköğretim Kurumları Destekli Proje |
| Tomarza Mustafa Akıncioğlu MYO | Arşiv Belgeleri Işığında Rauf Orbay'ın Hayatı ve Siyasi Faaliyetleri/Doğan N. , Kapıcı H. Z. (Yürütücü) | Yükseköğretim Kurumları Destekli Proje |
| İncesu Ayşe ve Saffet Arslan Sağlık Hizmetleri MYO | Kas Krampı Yaşayan Hemodiyaliz Hastalarına Uygulanan Aromaterapi Masajının Kramp Sıklığı, Ağrı Şiddeti Ve Yaşam Kalitesine Etkisi(Ocak 2021) Öğr.Gör. ŞERİFE ÇETİN | Yükseköğretim Kurumları Destekli Proje |

2021 yılında Üniversitemiz öğretim elemanları tarafından yürütülen 32 proje desteklenmiştir. Birimlere göre dağılımı Tablo 56'da yer almaktadır.

Tablo 56: 2021 Yılı Desteklenen Projelerin Birimlere Göre Dağılımı

| BİRİMLER | PROJE BİLGİSİ | PROJE TÜRÜ |
|--|---|--|
| Rektörlük | Turizmde Dönemsel Evrilmeler ve Turist Rehberliği Bir Delphi Uygulaması, Karamustafa K. (Yürütücü) , Örnek N. | Yükseköğretim Kurumları Destekli Proje |
| Uygulamalı Bilimler Fakültesi | Finansal İyilik Halinin Risk Alma Tutumu Aracılığıyla İşten Ayrılma Niyetine Ve Finansal Tutuma Etkisi Ekonomi Okuryazarlığının Düzenleyici Rolü (29.04.2021) D.Boztosun (Yürütücü),Üstün (Araştırmacı) | Yükseköğretim Kurumları Destekli Proje |
| | Dönüşümcü Liderliğin Lider Üye Etkileşimi Aracılığıyla Örgütsel Bağlılık ve İş Performansı Üzerindeki Etkisi Örgütsel Adalet Algısının Düzenleyici Rolü Türk Savunma Sanayi Şirketlerinde Bir Uygulama (17.09.2021)E.Aykan (Yürütücü)M.Turgut(Y.lisans Öğr.) | Yükseköğretim Kurumları Destekli Proje |
| Mühendislik, Mimarlık ve Tasarım Fakültesi | Zaman Bilgisi İçeren Büyük Verilerin Depolandığı Veritabanının Performansını Artırmak İçin Denormalizasyon Yöntemi (16.08.2021)M.Taşyürek (Yürütücü) | Yükseköğretim Kurumları Destekli Proje |
| | Çiğ Et Örneklerinde Kolistin Dirençli Escherichia coli İzolasyonu ve İzolatların Direnç Genlerinin Moleküler Karakterizasyonu (Eylül 2021) Dr. Öğr. Üyesi Serhat HIZLISOY | Yükseköğretim Kurumları Destekli Proje |
| | Protein ikincil yapı tahmini için veri madenciliği tabanlı yöntemlerin geliştirilmesi (16.08.2021)N.Azgınöğlu (Yürütücü) | Yükseköğretim Kurumları Destekli Proje |
| | Büyük Veri Akışları İçin Çevrimiçi Sansürleme Stratejisi Tabanlı Yeni Kompleks- Değerli Adaptif Sinyal İşleme Tekniklerinin GeliştirilmesiE.(15.11.2021) C. MENGÜÇ Yürütücü), B. ÇOLAK, Y. EREN (Araştırmacı) | TÜBİTAK |

| | | |
|--|---|--|
| Develi İslami İlimler Fakültesi | Ergenlik Dönemi İnanç Problemi Riskine Karşı Ailelerin Süreci Yönetme Yeterliliklerinin Geliştirilmesi Projesi, Akkaya Ü. H. , Yakut S.(Yürütücü) | DİĞER RESMİ KURUMLAR |
| Develi Sosyal ve Beşeri Bilimler Fakültesi | Meslek Lisesi Öğrencilerinin Becerilerinin Boylamsal Olarak Takibiyle Veri Odaklı Çevrim İçi Kariyer Merkezi Kurulumu Ar-Ge Projesi, Demirtaş Ö. , Tepav T.(Yürütücü) | DİĞER RESMİ KURUMLAR |
| | Otantik Liderliğin Örgütsel Vatandaşlık Üzerine Etkisinde Dile Getirme Davranışının Aracı Rolü (04.05.2021) Ö.Demirtaş(Yürütücü),D.Boztosu.E.NisaYayla(Araştırmacı) | Yükseköğretim Kurumları Destekli Proje |
| Teknik Bilimler MYO | Fonksiyonel Derecelendirilmiş Dairesel Kanatçıklar ile Isı Transferi İyileştirmenin Deneysel İncelenmesi, Şafak İ. , Güneş S.(Yürütücü) | Yükseköğretim Kurumları Destekli Proje |
| | Yapay zeka optimizasyon yöntemleriyle anten dizi sentezi(Kasım 2021) (yürütücü Dr. Öğr. Üyesi A.DURMUŞ, Z. YILDIRIM(Y.lisans Öğr.) | Yükseköğretim Kurumları Destekli Proje |
| | Kameraların Sınırlı Alan Derinliğini Artırmak İçin Metasezgisel Algoritmalar Kullanılarak Çok Odaklı Görüntülerin Birleştirilmesi (Kasım 2021) (Yürütücü Dr. Öğr. Üyesi A.DURMUŞ, F. ÇITIL(Y.lisans Öğr.) | Yükseköğretim Kurumları Destekli Proje |
| | Dahili Akışölçerli Uzaktan Pompa Kontrol Ve Su Sistemleri İzleme Cihazı Geliştirilmesi(Ocak 2021) Dr.Öğr.Üyesi Rifat Kurban | TÜBİTAK |
| | Eğrisel Bölgelerde Stokes Akış Probleminin Analitik Çözümü ve Akış Yapıları (Ağustos 2021) Öğr.Gör. İbrahim ŞAFAK | TÜBİTAK |
| Mustafa Çıkrıkçıoğlu MYO | Ftalosiyanınların, DNA İnterkalasyon Ajanı Ve Topoizomeraz Enzim İnhibitörü Olarak Kullanımının Moleküler Biyoloji Teknikleri İle Araştırılması"Kuşçulu N. , Bayır Z.(Yürütücü) | TÜBİTAK |
| | Nanomalzeme Esaslı Klonlanamayan Yüzeylerin Üretimi ve Görüntü Doğrulama Analizleri, Kalay M. , Önses M. S. (Yürütücü), Kiremitler N. B. | Yükseköğretim Kurumları Destekli Proje |
| | Seramik ve türevi malzemelere doğal boya uygulamaları (26.07.2021)N.Kuşçulu(Yürütücü),E.Türkarlan(Araştırmacı)E.Şa hankaya Polat(araştırmacı) | Yükseköğretim Kurumları Destekli Proje |
| Safiye Çıkrıkçıoğlu MYO | Güçlü Kök Yapısına Sahip Anaçlarla Aşılamanın Farklı Biber (Capsicum Annum L.) Genotiplerinde Tohum Verim ve Kalitesine Etkisinin Belirlenmesi (Ocak 2021) Doç. Dr. Mustafa Demirkaya | TÜBİTAK |
| | Toprak Anadan Develi Ekonomisine/ Sancar Bulut | ORAN Kalkınma Ajansı |
| Bünyan MYO | TiO2 nanomalzemelerin nadir toprak elementleri ile katılarak çift fonksiyonlu yeni kompozitlerinin sentezi fotokatalitik ve fotoluminesans özelliklerinin incelenmesi, Sanduvaç S. (Yürütücü) , Kılıç Dokan F. , Yılmaz E., Önses M. S. | Yükseköğretim Kurumları Destekli Proje |
| | Faz Değiştiren Malzeme İçeren İç Sıva Uygulamasının Bünyan İlçesi İklim Şartlarında Dinamik Termal Performansının Deneysel Olarak Araştırılması Rolü (29.04.2021)E.Özrahat(Yürütücü), | Yükseköğretim Kurumları Destekli Proje |
| Develi Hüseyin Şahin MYO | Echinops borae ve Echinops pungens Türlerinin Antienzim ve Antioksidan Aktivitelerinin Belirlenmesi Şapcı Selamoğlu H. , Vural C.(Yürütücü) | Yükseköğretim Kurumları Destekli Proje |
| | 3-6 Yaş Çocuğu Olan Afganlı Annelere Oyun Öğretimi ve Oyuncak Yapımı Programının Uygulanması, Aydoğdu F., Pekşen Akça R. | Yükseköğretim Kurumları Destekli Proje |
| | Türkiye'deki Xanthoparmelia (Parmeliaceae, Ascomycota) Cinsinin Taksonomik ve Filogenetik Revizyonu, Sekonder Metabolitlerinin Belirlenmesi, Antienflamatuar ve Antiproliferatif Aktivitelerinin Tayini Kocakaya Z. (Yürütücü) | TÜBİTAK |

| | | |
|--|---|--|
| Develi Hüseyin Şahin MYO | Ata Tohumu Araştırma, Uygulama Ve Fide Üretim Merkezi/Yılmaz N. (Yürütücü) , Şapçı Selamoğlu H. , Bekci H | Yükseköğretim Kurumları Destekli Proje |
| | Farklı Bölgelerden elde edilen Cyperus esculentus türlerinin anti kanser aktiviteleri (Şubat 2021) Bekci H.(Yürütücü), Şapçı Selamoğlu H. , Yılmaz N. | Yükseköğretim Kurumları Destekli Proje |
| | Cyperus fuscus L Türünün Anti-Kollajenaz ve Anti-Elastaz Aktivitesinin Belirlenmesi (30.04.2021)H.Şapçı Selamoğlu (Yürütücü), Cem Vural H.Bekçi , N.Yılmaz(Araştırmacı) | Yükseköğretim Kurumları Destekli Proje |
| | Yozgat Çamlık Milli Parkı'ndaki Likenlerde Hava KaynaklıMikroplastik Birikimlerinin Belirlenmesi (29.04.2021) Z.Kocakaya(Yürütücü),F.Duman,M.Kocakaya,E.Yılmaz(Araştırmacı) | Yükseköğretim Kurumları Destekli Proje |
| | Paralel Montaj Hatlarında Eş Zamanlı İşçi Atama ve Hat Dengeleme Problemi için Yapay Arı Kolonisi Algoritması Temelli Çözüm Yaklaşımı (14.07.2021Y.Delice) (Yürütücü), | Yükseköğretim Kurumları Destekli Proje |
| Tomarza Mustafa Akıncioğlu MYO | Arşiv Belgeleri Işığında Rauf Orbay'ın Hayatı ve Siyasi Faaliyetleri/Doğan N. , Kapıcı H. Z. (Yürütücü) | Yükseköğretim Kurumları Destekli Proje |
| İncesu Ayşe ve Saffet Arslan Sağlık Hizmetleri MYO | Kas Krampı Yaşayan Hemodiyaliz Hastalarına Uygulanan Aromaterapi Masajının Kramp Sıklığı, Ağrı Şiddeti Ve Yaşam Kalitesine Etkisi(Ocak 2021) Öğr.Gör. ŞERİFE ÇETİN | Yükseköğretim Kurumları Destekli Proje |

Engelli Öğrenci Birim Koordinatörlüğü

Yükseköğretim Kurulu Başkanlığı 20 Haziran 2006 tarih ve 26204 sayılı Resmi Gazete’de yayımlanarak yürürlüğe giren “Yükseköğretim Kurumları Özürlüler Danışma ve Koordinasyon Yönetmeliği”ni çıkarmıştır. Yönetmeliğin 8. maddesinde “Yükseköğretim kurumları özürlü öğrenci birimleri” tanımlanmakta ve her bir üniversitede kurulması öngörülmektedir.

Kayseri Üniversitesi, 18 Mayıs 2018 tarihinde eğitim-öğretim faaliyetlerine başlamış, ilgili yönetmelik gereği Kayseri Üniversitesi Engelli Öğrenci Birim Koordinatörlüğü’nün, 25.02.2021 tarihinde Senato Kararı ile kurulmasına karar verilmiştir. Koordinatörlük, Kayseri Üniversitesi’nde öğrenim gören özel gereksinimli öğrencilerin akademik, idari, fiziksel, psikolojik, barınma ve sosyal alanlarla ilgili ihtiyaçlarını tespit etmek, bu alanda yapılması gereken çalışmaları planlamak, uygulamak, geliştirmek ve çalışmaların sonuçlarını değerlendirmek üzere Rektörlüğe bağlı olarak faaliyet göstermektedir.

Üniversitemize yerleşen özel gereksinimli öğrencilerin ilk tespiti kayıt esnasında başlayan bir süreç içerisinde yürütülmektedir. İlgili öğrenciler Öğrenci İşleri Daire Başkanlığı tarafından birimimize yönlendirilmektedir. Başvuru formu ile öğrencinin talebi alınmakta ve öğrenimini devam ettireceği birim danışmanına yönlendirilmektedir. İlgili birim danışmanları ile sürdürülen görüşmeler neticesinde öğrencinin “Eğitimde Fırsat Eşitliği İlkesi” ile tüm mekânlara, hizmetlere ve bilgi kaynaklarına erişebilmesini sağlamak üzere faaliyetler gerçekleştirilmektedir.

Öğrenci İşleri Daire Başkanlığı’ndan 26.11.2021 tarihi itibarıyla talep edilen veri doğrultusunda sadece önlisans programında özel gereksinimli öğrenci olduğu tespit edilmiştir. Önlisans Bölüm/Program düzeyinde öğrenci bilgilerine aşağıdaki tabloda yer verilmiştir:

Tablo 57: 2021 Yılı Özel Gereksinimli Öğrenci Sayıları

| BÖLÜM ADI | PROGRAM ADI | 1. Öğretim | | 2. Öğretim | | Toplam |
|--------------------------|----------------------------------|------------|-----------|------------|----------|-----------|
| | | K | E | K | E | |
| TEKNİK BİLİMLER MYO | ELEKTRONİK TEKNOLOJİSİ | - | 1 | - | - | 1 |
| | BİLGİSAYAR PROGRAMCILIĞI | - | - | - | 1 | 1 |
| | İNŞAAT TEKNOLOJİSİ | 1 | - | - | - | 1 |
| | RADYO VE TELEVİZYON TEKNOLOJİSİ | - | 1 | - | 1 | 2 |
| SAFİYE ÇIKRIKÇIOĞLU MYO | BAHÇE TARIMI | 1 | 1 | - | - | 2 |
| | ORGANİK TARIM | 1 | 1 | - | - | 2 |
| MUSTAFA ÇIKRIKÇIOĞLU MYO | GRAFİK TASARIMI | - | 1 | - | 1 | 2 |
| | DOĞALGAZ VE TESİSATI TEKNOLOJİSİ | - | 1 | - | - | 1 |
| | GELENEKSEL EL SANATLARI | - | - | - | 1 | 1 |
| | İŞ SAĞLIĞI VE GÜVENLİĞİ | - | - | - | 1 | 1 |
| | BASIM VE YAYIM TEKNOLOJİLERİ | 2 | 1 | - | - | 3 |
| SOSYAL BİLİMLER MYO | İŞLETME YÖNETİMİ | 1 | - | - | - | 1 |
| | MUHASEBE VE VERGİ UYGULAMALARI | - | 1 | - | 1 | 2 |
| | PAZARLAMA | 2 | - | - | - | 2 |
| | TURİZM VE OTEL İŞLETMECİLİĞİ | - | 1 | - | - | 1 |
| DEVELİ HÜSEYİN ŞAHİN MYO | LOJİSTİK | 1 | 1 | - | - | 2 |
| TOPLAM | | 9 | 10 | - | 6 | 25 |

Engelli Öğrenci Birim Koordinatörlüğü tarafından 2021 yılı içinde gerçekleştirilen faaliyetlere aşağıda yer verilmiştir:



katılımı ile “Kariyer Planlaması” başlıklı çevrimiçi etkinlik gerçekleştirilmiştir.

- 3 Aralık 2021 tarihinde açılışı gerçekleştirilen Besime Özderici Engelsiz Yaşam Merkezi açılış törenine Kayseri Büyükşehir Belediyesi'nin daveti ile katılım sağlanmıştır.

- 29.03.2021- 02.04.2021 tarihleri arasında TSE Eğitim Planlama ve Koordinasyon Müdürlüğü tarafından düzenlenen TS EN 9001:2015 belgelendirme süreci eğitime katılım sağlanmıştır (Evrak Sayı ve No: 25.03.2021-E.4606).
- 11 Mayıs 2021 tarihinde İŞKUR İş Kulübü Lideri Canan Gonca Altınordu'nun





- 3 Aralık 2021 tarihinde Kayseri Büyükşehir Belediyesi tarafından özel gereksinimli bireylere yönelik düzenlenen kahvaltı etkinliğine katılım sağlanmıştır.
- 20 Aralık 2021 tarihinde Kayseri Üniversitesi, Erciyes Üniversitesi, Abdullah Gül Üniversitesi ve Nuh Naci Yazgan Üniversitesi iş birliği ile Erciyes Kültür Merkezi'nde "Bir Gün Değil Her Gün 3 Aralık" başlıklı etkinlik düzenlenmiştir. Engelli Öğrenci Birimi web sayfası oluşturulmuştur.
- Engelli Öğrenci Başvuru Formu, Gönüllü Öğrenci Başvuru Formu, Fotoğraf Kayıt Taahhütnamesi ve Ses Kayıt Taahhütnamesi hazırlanarak web sayfasında yayımlanmıştır.

Dış İlişkiler Ofisi Başkanlığı

18 Mayıs 2018 tarih ve 30425 Sayılı Resmi Gazete 'de yayımlanan 7141 Sayılı Kanun'un 7. Maddesiyle Kayseri Üniversitesi kurulmuştur. Dış İlişkiler Ofisi Başkanlığı, 4 akademik personel ve 1 idari personel ile Rektörlüğe bağlı bir birim olarak hizmet vermektedir. "Uluslararası Ofis Başkanlığı" adı altında Erasmus Koordinatörlük çalışmalarını yürütmekte olan birim; Mevlâna ve Farabi Koordinatörlüklerinin de çatısı altına dâhil edilmesiyle "Dış İlişkiler Ofisi Başkanlığı" adı altında toplanmıştır. Erasmus + Mevlâna Değişim Programı, Farabi Değişim Programı koordinatörlükleri kendi mevzuatları doğrultusunda Ofis'e bağlı olarak faaliyetlerini sürdürmeye devam etmektedir.

Üniversitemiz Dış İlişkiler Ofisi tarafından 2019-2020 proje dönemi için açılan ilanlarda 4 öğrenci, 4 akademik personel hareketlilik faaliyeti gerçekleştirmeye hak kazanmıştır. Hak kazanan adaylar Covid-19 nedeniyle hareketlilik faaliyetleri isteğe ve ülkelerden gelen bazı kısıtlamalara bağlı olarak gecikmeli şekilde gerçekleşmiş ve gerçekleşmektedir.

2019-2020 proje dönemi için açılan ilanlarda hak kazanan 4 öğrenciden ikisi öğrenim hareketliliklerini Eylül 2021'de başlatmış olup Şubat 2022'de hareketliliklerini tamamlayacaklardır. Geriye kalan iki öğrenciden birisine ulaşılammış, diğeri ise hareketlilik yapmaktan vazgeçmiştir. Personel hareketliliği için ise bir akademik personel hareketliliğini Covid-19 salgınından önce Şubat 2020'de tamamlamıştır. Bir akademik personel Ekim 2021'de hareketliliğini tamamlamıştır. Geriye kalan iki akademik personel ise hareketlilik için girişimlerde bulunmuş ve gidecekleri üniversiteleri belirlemişlerdir. 2021 yılı itibariyle değişim programlarına talep ve başvurular Dış İlişkiler Ofisi Başkanlığı'nın kurulduğu 2018 yılına göre artış göstermektedir.

27 Eylül – 27 Kasım 2021 tarihleri arasında Erasmus+ staj hareketliliği Malta'da tamamlanmıştır. Erasmus+ Personel Eğitim Alma Hareketliliği 26 Ekim – 3 Kasım 2021 tarihleri arasında Pope John Paul II State School of Higher Education, Polonya'da tamamlanmıştır. İlk Erasmus+ öğrenci öğrenim hareketliliği 2021 yılında yapılmıştır. Bu hareketlilik, Hırvatistan'daki University of Osijek'de 20 Eylül 2021 tarihinde başlamış olup 28 Şubat 2022 tarihinde tamamlanacaktır. Korona virüs (Covid-19) salgınına karşı alınacak tedbirler ile ilgili olarak 2020-2021 eğitim öğretim yılında; Yükseköğretim Yürütme Kurulunun 20.01.2021 tarihli toplantısında Farabi Değişim Programı kapsamında değişim yapılmaması,



20.01.2021 tarihli toplantısında da Mevlana Değişim Programı, Proje Tabanlı Uluslararası Değişim Programı ve Türkiye-Pakistan Çağrılı Uluslararası Değişim Programı kapsamında değişim yapılmaması uygun bulunmuştur.

Bu bağlamda Dış İlişkiler Ofisi Başkanlığı bu programlar kapsamında 2021 yılında faaliyet göstermemiştir, Erasmus+ kapsamında faaliyetler gerçekleştirmiştir. Erasmus+ koordinatörlüğü kendi mevzuatı doğrultusunda Ofis'e bağlı olarak faaliyetlerini sürdürmeye devam etmektedir. 2021 yılı içinde Erasmus+ başvurularının yapıldığı çevrimiçi başvuru

platformu olan KİMO otomasyon sistemine geçilmiştir.

2021 Yıl sonu itibariyle yapılan anlaşmalar Tablo 58'te belirtilmiştir.

Tablo 58: Anlaşma Yapılan Üniversiteler

| ÜLKE | ÜNİVERSİTE ADI | ANLAŞMANIN İÇERİĞİ |
|-------------|--|--|
| İtalya | Universita delgi Studi di Napoli Parthenope | Muhasebe ve Finans Yönetimi, Ekonomi, İşletme ve Yönetim |
| Estonya | TTK University of Applied Sciences | Tekstil, Ekonomi, İşletme ve Yönetim, Ulaştırma Hizmetleri |
| Romanya | University of Oradea | Elektrik ve Otomasyon, Bilgisayar, Elektrik ve Enerji |
| Polonya | Pope John Paul II State School of Higher Education | Ekonomi, Mekanik, Muhasebe ve Finans, Bilgisayar Programcılığı |
| Hırvatistan | University of Osijek | Ekonomi, İşletme, Tarım, Ulaştırma Hizmetleri, Pazarlama, İnsan Kaynakları Yönetimi, Elektrik Mühendisliği |
| Romanya | Banat University of Agricultural Sciences and Veterinary Medicine of Timisoara | Gıda İşleme, Tarım, Ormancılık, Balıkçılık ve Veterinerlik, Kimya, İşletme ve Yönetim, Peyzaj Mimarlığı, |

İtalya'da Università delgi Studi di Napoli Parthenope ile Muhasebe ve Finans Yönetimi, Ekonomi, İşletme ve Yönetim bölümleri, Estonya'daki TTK University of Applied Sciences ile Tekstil, Ekonomi, İşletme ve Yönetim, Ulaştırma Hizmetleri bölümleri, Romanya'daki University of Oradea ile Elektrik ve Otomasyon, Bilgisayar, Elektrik ve Enerji bölümleri, Polonya'daki Pope John Paul II State School of Higher Education ile Ekonomi, Mekanik, Muhasebe ve Finans, Bilgisayar Programcılığı bölümleri, Hırvatistan'daki University of Osijek ile Ekonomi, İşletme, Tarım, Ulaştırma Hizmetleri, Pazarlama, İnsan Kaynakları Yönetimi, Elektrik Mühendisliği bölümleri, Romanya'daki Banat University of Agricultural Sciences and Veterinary Medicine of Timisoara ile Gıda İşleme, Tarım, Ormancılık, Balıkçılık ve Veterinerlik, Kimya, İşletme ve Yönetim, Peyzaj Mimarlığı bölümleri için anlaşma yapmıştır.

Tablo 59: 2020-2021 Dönemi Erasmus Yatan Hibe Miktarı

| Yatan Hibe Miktarı | Hibe Transfer Tarihi | Etkinliğin konusu | Transfer Açıklaması |
|--------------------|----------------------|--|---------------------------------|
| 3.790,00 EUR | 25.01.2021 | Erasmus+ Yükseköğretim Öğrencileri ve Personeline Yönelik Hareketlilik | 2020-2021 Dönemi ikinci ödemesi |

Tablo 60: 2021-2022 Dönemi Erasmus Yatan Hibe Miktarı

| Yatan Hibe Miktarı | Hibe Transfer Tarihi | Etkinliğin konusu | Transfer Açıklaması |
|--------------------|----------------------|--|------------------------------|
| 11.130,00 EUR | 07.01.2021 | Erasmus+ Yükseköğretim Öğrencileri ve Personeline Yönelik Hareketlilik | 2021-2022 Dönemi ilk ödemesi |

Tablo 61: Erasmus+ Öğrenci Hareketliliği Sayıları

| Birimler | Başvuru Yapan Öğrenci Sayısı | Faaliyetten Yararlanan Öğrenci Sayısı |
|-------------------------------|------------------------------|---------------------------------------|
| Uygulamalı Bilimler Fakültesi | 5 | 3 |
| Mustafa Çıkrıkçıoğlu MYO | 1 | - |
| Teknik Bilimler MYO | 5 | - |
| Toplam | 11 | 3 |

Tablo 62: Erasmus+ Personel Hareketliliği Sayıları

| Birimler | Başvuru Yapan Personel Sayısı | Faaliyetten Yararlanan Personel Sayısı |
|---------------------|-------------------------------|--|
| Teknik Bilimler MYO | - | 1 |
| Toplam | - | 1 |

5.4. Araştırma Merkezleri Hizmetleri

Sürekli Eğitim Uygulama ve Araştırma Merkezi (KAYSEM)

Merkezin amacı, hayat boyu öğrenme kavramını önceleyerek kişisel, kurumsal, toplumsal ve endüstriyel olarak ihtiyaç duyulan her türlü eğitim, kurs, sertifika programı, seminer, çalıştay, konferans ve benzeri etkinlikler düzenlemek ve aynı çerçevede yetkilendirildiği sınavları gerçekleştirmek ve belgelendirmek suretiyle Üniversitenin ulusal ve uluslararası düzeyde özel sektör ve kamu kuruluşları ile işbirliğinin gelişmesini sağlamaktır.

2021 yılı içerisinde KAYSEM tarafından düzenlenen faaliyetler Tablo 63’de belirtilmiştir.

Tablo 63: KAYSEM 2021 Faaliyetleri

| KURS İSMİ | KURS TARİHLERİ | KATILIM SAYISI |
|--|----------------|----------------|
| TEMEL İŞ SAĞLIĞI VE GÜVENLİĞİ KURSU | Haziran 2021 | 44 |
| BİLGİSAYAR KURSU | Haziran 2021 | 11 |
| E TİCARET KURSU | Haziran 2021 | 28 |
| İŞKUR-ALDEMİR TOPTAN GIDA (KATILIM BELGELİ KURS) | Temmuz 2021 | 9 |
| İŞKUR-ORTA ANADOLU- MEGİB (KATILIM BELGELİ KURS) | Ağustos 2021 | 9 |
| TEMEL İŞ SAĞLIĞI VE GÜVENLİĞİ KURSU | Ekim 2021 | 152 |
| TOPLAM | | 253 |



Fotoğraf 25: Üniversitemiz, Talas Belediyesi İle Unutulmaya Yüz Tutmuş Meslekleri Canlandırarak

Uzaktan Eğitim Uygulama ve Araştırma Merkezi (KAYUZEM)

Kayseri Üniversitesi Uzaktan Eğitim ve Araştırma Merkezinin amacı, Üniversitenin uzaktan eğitim öğretim programları ile uzaktan verilebilecek derslerinin yürütülmesi kapsamında, uzaktan eğitim öğretim alanındaki tüm faaliyetlerinin etkin ve verimli bir şekilde yapılmasını temin etmektir. Bu kapsamda Merkezimizde Türk Dili I-II, Atatürk İlkeleri ve İnkılap Tarihi I-II, Yabancı Dil I-II dersleri ve üniversitemiz birimlerinin online (çevrimiçi) verilmesi kararlaştırılan dersleri ve iş sağlığı ve güvenliği, oryantasyon, hizmet içi eğitim alanlarından dersler verilmektedir.

Eğitim Programları

| | DERSLER |
|---|---------------------------------------|
| UZAKTAN EĞİTİM VE ARAŞTIRMA MERKEZİ İLE VERİLEN DERSLER | TÜRK DİLİ I |
| | TÜRK DİLİ II |
| | ATATÜRK İLKELERİ VE İNKILAP TARİHİ I |
| | ATATÜRK İLKELERİ VE İNKILAP TARİHİ II |
| | YABANCI DİL I |
| | YABANCI DİL II |
| | TÜRK DİLİ I |

Üniversitemiz bünyesindeki tüm öğrencilerimize çevrimiçi derslerin tüm materyallerini zaman ve mekân kısıtlaması olmadan ALMS üzerinden etkin bir şekilde sunarak, şeffaf ve güvenilir bir şekilde sınavlarının yapılması ve eğitimlerini almaları sağlanmaktadır.

KAYUZEM bünyesinde uzaktan öğretim sisteminin sağlıklı yürütülebilmesi için önemli bir alt yapı oluşturmuştur.

Uzaktan öğretim sisteminin sağlıklı yürütülebilmesi ilgili yapılan çalışmalar aşağıda sıralanmıştır:

- Birim web sitesi kurulumu tamamlanmıştır. Web sitesi içerisinde birim hakkında bilgilere, duyurulara, haberlere rahatlıkla ulaşım sağlanmıştır.
- KAYUZEM canlı destek platformu oluşturulmuştur. Öğrencilere istedikleri zaman derslerle, sınavlarla, okulla vb. konularda iletişim imkânı sağlanmış olup, gelen taleplerin hızlı bir şekilde değerlendirilerek cevaplanması sağlanmıştır.
- Öğrencilere doğrudan ve daha sağlıklı bilgilendirmeler yapabilmek adına duyuru vb. durumlar için SMS ile bilgilendirmeler yapılmıştır.
- Öğrenciler ve öğretim elemanları tarafından talep edilen durumlar ile ilgili gerekli teknik destek sağlanmıştır.
- Üniversitemiz Öğretim elemanlarına sistem kullanımı hakkında gerekli bilgilendirmeler ve eğitimler verilmiştir.

2020-2021 bahar döneminde Üniversitemiz tüm akademik birimlerinin dersleri uzaktan eğitim ile yürütülmüştür. Pandemi sürecinde ülkemizde normalleşme döneminin başlamasıyla 2021 yılında Üniversitemizde yüz yüze eğitime geçilmiş olup Merkezimiz 5İ derslerine ek olarak akademik birimlerin çevrimiçi verilmesi kararı aldığı derslerde çevrimiçi olarak verilmeye devam etmiştir.

Tablo 64 ve Tablo 65'te derslere katılım sayıları verilmekte olup Tablo 66 ve Tablo 67'de KAYUZEM 5İ ders dağılımları sunulmuştur.

Tablo 64: 2021-2022 Güz Dönemi Öğrenci Ders ve Katılım Sayıları Bilgileri

| FAKÜLTE / YÜKSEKOKUL / ENSTİTÜ | DERS SAYISI | ÖĞRENCİ SAYISI |
|---|-------------|----------------|
| BÜNYAN MYO | 9 | 428 |
| DEVELİ HÜSEYİN ŞAHİN MYO | 12 | 651 |
| DEVELİ İSLAMİ İLİMLER FAKÜLTESİ | 5 | 431 |
| DEVELİ SOSYAL VE BEŞERİ BİLİMLER FAKÜLTESİ | 10 | 368 |
| İNCESU AYŞE VE SAFFET ARSLAN SAĞLIK HİZ.MYO | 6 | 300 |
| LİSANSÜSTÜ EĞİTİM ENSTİTÜSÜ | 33 | 251 |
| MUSTAFA ÇIKRIKÇIOĞLU MYO | 55 | 3740 |
| PINARBAŞI MYO | 8 | 372 |
| SAFİYE ÇIKRIKÇIOĞLU MYO | 12 | 458 |
| SOSYAL BİLİMLER MYO | 2 | 75 |
| TEKNİK BİLİMLER MYO | 35 | 3956 |
| TOMARZA MUSTAFA AKINCIOĞLU M.Y.O. | 16 | 618 |
| UYGULAMALI BİLİMLER FAKÜLTESİ | 35 | 2903 |
| TOPLAM | 238 | 14551 |

Tablo 65: 2020-2021 Bahar Dönemi Öğrenci Ders ve Katılım Sayıları Bilgileri

| FAKÜLTE / YÜKSEKOKUL / ENSTİTÜ | DERS SAYISI | ÖĞRENCİ SAYISI |
|--|-------------|----------------|
| BÜNYAN MYO | 49 | 1860 |
| DEVELİ HÜSEYİN ŞAHİN MYO | 196 | 5674 |
| DEVELİ İSLAMİ İLİMLER FAKÜLTESİ | 23 | 1532 |
| DEVELİ SOSYAL ve BEŞERİ BİLİMLER FAKÜLTESİ | 14 | 579 |
| İNCESU AYŞE VE SAFFET ARSLAN SAĞLIK HİZ. MYO | 35 | 1079 |
| LİSANSÜSTÜ EĞİTİM ENSTİTÜSÜ | 109 | 872 |
| MUSTAFA ÇIKRIKÇIOĞLU MYO | 303 | 10444 |
| PINARBAŞI MYO | 52 | 1727 |
| SAFİYE ÇIKRIKÇIOĞLU MYO | 146 | 4214 |
| SOSYAL BİLİMLER MYO | 179 | 2395 |
| TEKNİK BİLİMLER MYO | 443 | 18870 |
| TOMARZA MUSTAFA AKINCIOĞLU M.Y.O. | 80 | 2355 |
| UYGULAMALI BİLİMLER FAKÜLTESİ | 131 | 6420 |
| UYGULAMALI BİLİMLER YÜKSEKOKULU | 161 | 2747 |
| YAHYALI MYO | 15 | 41 |
| YEŞİLHİSAR MYO | 35 | 662 |
| TOPLAM | 1971 | 61471 |

Tablo 66: 2020-2021 Bahar Dönemi KAYUZEM 5i Dersleri Dağılımı

| DERSİN ADI | SINIF SAYISI | ÖĞRENCİ SAYISI |
|--------------------------------------|--------------|----------------|
| ATATÜRK İLKELERİ VE İNKILAP TARİHİ I | 22 | 4169 |
| YABANCI DİL I | 22 | 4431 |
| TÜRK DİLİ I | 22 | 4455 |
| TOPLAM | 68 | 13055 |

Tablo 67: 2021-2022 Güz Dönemi KAYUZEM 5i Dersleri Dağılımı

| DERSİN ADI | SINIF SAYISI | ÖĞRENCİ SAYISI |
|--------------------------------------|--------------|----------------|
| ATATÜRK İLKELERİ VE İNKILAP TARİHİ I | 16 | 3464 |
| YABANCI DİL I | 14 | 3241 |
| TÜRK DİLİ I | 14 | 3523 |
| TOPLAM | 44 | 10228 |

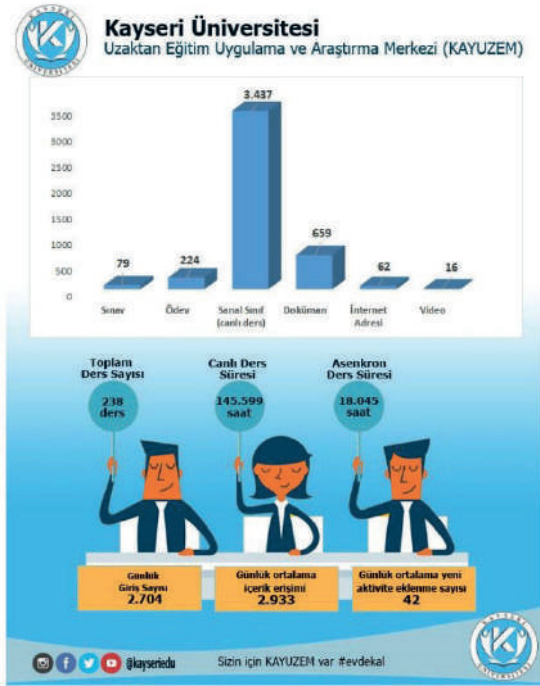

Merkezimizin amaçları arasında, öğrencilere derslere istedikleri zaman erişim ve dersleri tekrar etme imkânı sunmak ve farklı öğrenme stilleri olan ses, görüntü ve resim gibi öğeleri bir araya getirip eğitim sunarak eğitim kalitesini artırmak yer almaktadır.

Bu bağlamda Uzaktan Eğitim Sistemi üzerinde ödev, doküman, video vb. paylaşım yapılması sağlanmış ve veriler kayıt altına alınmıştır.

Tablo 68’de doküman ve veri bilgileri yer almaktadır.

Tablo 68: Uzaktan Eğitim Sistemi Doküman ve Veri Bilgileri

| AKTİVİTE ADI | GÜZ DÖNEMİ SAYISI | BAHAR DÖNEMİ SAYISI |
|-----------------|-------------------|---------------------|
| SANAL SINIF | 3437 | 17006 |
| SINAV | 79 | 2747 |
| ÖDEV | 224 | 2600 |
| DOKÜMAN | 659 | 5870 |
| VİDEO | 16 | 280 |
| İNTERNET ADRESİ | 62 | 1027 |
| TOPLAM | 4477 | 29530 |

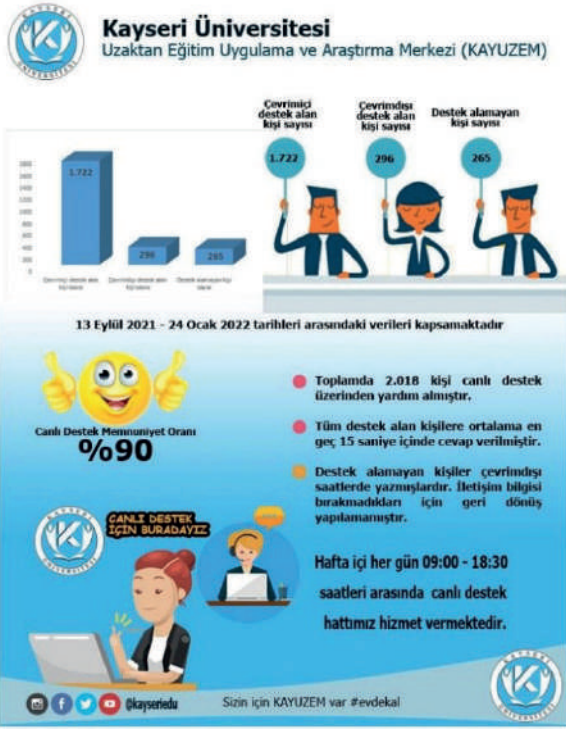

2021-2022 Güz Döneminde de sınav takvimleri, sistem erişim bilgileri, kullanım kılavuzları, dersler ve sınavlar gibi aktivitelerle ilgili öğrencilerimize ve öğretim elemanlarımıza düzenli olarak SMS'le bilgilendirmeler yapılmıştır.



Merkezimiz tarafından görevlendirilmiş canlı destek ekibi hafta içi her gün 09:00-18:30 saatleri arası hizmet vermektedir.

2021-2022 Güz Yarıyılı Canlı Destek Performans Değerlendirme Raporu'na göre:

- Canlı destek üzerinde toplamda 2.018 kişi yardım almıştır.
- Memnuniyet düzeylerini artırmak yapılan sistematik çalışmalarla canlı destek üzerinden talepte bulunan öğrenci ve öğretim elemanlarına ilk 15 saniye içerisinde cevap verilmiştir.
- Tüm bu süreçte canlı desteğe yazan öğrenci ve öğretim elemanlarının %90'ı ekibi yardımsever, sabırlı ve ilgili olarak görmüş ve kolay erişim noktasında sıkıntı yaşamadıklarına dair geri bildirimde bulunmuşlardır



Uzaktan Eğitim Sistemi üzerinden Güz Döneminde öğrenci ve öğretim elemanlarına toplamda 155 duyuru yapılmıştır.

2021-2022 Eğitim Öğretim döneminde yüz yüze eğitime geçilmesiyle Merkezimiz derslerine ait sınavlar için tercih hakkı sunulmuş ve yılsonu sınavları 13053 öğrenci için çevrimiçi kamera ve kimlik denetimli olarak, 508 öğrenci içinde yüz yüze olacak şekilde gerçekleştirilmiştir.

Kayseri Üniversitesi olarak kamera ve kimlik denetimli sınavlarda toplam 546 sanal sınıfta yılsonu sınavları yapılmıştır. Yılsonu sınavlarında toplam 720 soru sorulmuştur.

2021-2022 Güz Dönemi yılsonu sınavlarına ait detay bilgiler Tablo 69 ve Tablo 70’te verilmiştir.

Tablo 69: KAYUZEM 5i Dersleri Çevrimiçi Güz Dönemi Final Sınavı

| DERSİN ADI | SINIF SAYISI | ÖĞRENCİ SAYISI |
|--------------------------------------|--------------|----------------|
| ATATÜRK İLKELERİ VE İNKILAP TARİHİ I | 176 | 4169 |
| YABANCI DİL I | 188 | 4455 |
| TÜRK DİLİ I | 182 | 4429 |
| TOPLAM | 546 | 13053 |

Tablo 70: KAYUZEM 5i Dersleri Yüzyüze Güz Dönemi Final Sınavı

| DERSİN ADI | SINIF SAYISI | ÖĞRENCİ SAYISI |
|--------------------------------------|--------------|----------------|
| ATATÜRK İLKELERİ VE İNKILAP TARİHİ I | 10 | 508 |
| YABANCI DİL I | | |
| TÜRK DİLİ I | | |
| TOPLAM | 10 | 508 |

Tablo 71: 2021 Yılında Verilen Kurslar

| KURSUN ADI | KATILIMCI SAYI |
|---|----------------|
| PERSONELE YÖNELİK İŞ SAĞLIĞI VE GÜVENLİĞİ KURSU | 180 |
| ÖĞRENCİLERE YÖNELİK İŞ SAĞLIĞI VE GÜVENLİĞİ KURSU | 468 |
| E- TİCARET KURSU | 28 |
| BİLGİSAYAR İŞLETMENLİĞİ KURSU | 11 |
| TEMEL İLK YARDIM KURSU | 570 |

Siber Güvenlik Uygulama ve Araştırma Merkezi

Merkezin amacı; siber güvenlik hususunda bölge ve ülke çapında bilinçlenmeye katkıda bulunmak, kurumların isteği üzerine siber güvenlik hususunda rapor hazırlamak, nitelikli insan gücünü yetiştirmek, siber güvenlikle ilgili ulusal veya uluslararası projeler hazırlamak veya var olan projelere iştirak etmek ve siber güvenlik alanında akademik çalışmalar yapmaktır.

Merkezin hedefi teknolojinin kaçınılmaz bir gerçeği olan bilişim suçlarıyla beraber ortaya çıkan güvenlik endişesini en aza indirmektir. Merkezin öncelikli hedefleri arasında nitelikli, istihdam edilebilir, bilgi güvenliğine merak sarmış ve analitik düşünme becerisini geliştirmiş bireyler yetiştirmektir. Ülke olarak özellikle bu alanda nitelikli ve yetişmiş bireylere ne denli ihtiyacımızın olduğu ülkemize son zamanlarda yapılan siber saldırılar göstermektedir. Merkez olarak bu açığı kapatabilmek için bu alanda kendini yetiştirmek isteyen bireylere gerekli bilgi ve birikimi kazandırmak amaçlanmıştır. Bu çalışmalar sonucunda ülkemizin yetişmiş siber güvenlik uzmanı ihtiyacına katkı sağlanabilecektir. Ayrıca yapılan bilimsel çalışmaların ve araştırmaların sonuçları ulusal ve uluslararası makale, tez, dergi, blog siteleri vb. gibi kaynaklarda da yayınlanacaktır. Bütün bu çalışmaların yanında topluma siber farkındalık kazandırmak için eğitim, seminer, panel ve konferans gibi faaliyetler yapılması planlanmaktadır.



Anadolu Üniversiteler Birliği temsilcileri Siber Güvenlik Uygulama ve Araştırma Merkezi ve Teknik Bilimler MYO Türk Telekom Telekomünikasyon Teknolojileri Laboratuvarı'na ziyaret gerçekleştirdi. Üniversitemiz Siber Güvenlik Uygulama ve Araştırma Merkezi Müdürü Doç. Dr. Ali GEZER ve araştırmacı öğrenciler Rüveyda Çelik, Umut Babayigit, Ömer Faruk Tufan Siber Güvenlik Uygulama ve Araştırma Merkezi faaliyetleri hakkında bilgi vererek bir tanıtım sunumu gerçekleştirdi.



Kaymek-Toki tesisinde siber güvenlik ve gelişen teknolojinin günümüze etkisi hakkında seminer düzenledi. Seminerde siber güvenlik ve gelişen teknolojinin hayatımızda yapmış olduğu değişiklikler hakkında öğrencilere bilgi verildi, seminer sonunda öğrencilerin soruları yanıtlandı.

Siber Güvenlik Uygulama ve Araştırma Merkezi bankacılık virüsleri; Danabot, Panda ve Spyeye, Dridex, Iceid ve Zeus ve Trickbot, Emoted ve Syhlock analizleri detaylı yapılmıştır. SpyEye Trojen zararlı yazılımının davranışının ayrıntılı bir şekilde statik ve dinamik analizi yapılarak

davranışı incelenmiş ve yapılan bu bilimsel çalışma birimimizin yüksek lisans öğrencisi Umut BABAYİĞİT tarafından konferans makalesi olarak "ICONSAD'21" adlı Uluslararası Bilimsel Gelişmeler Kongresinin bildiri kitabı sayfasında yayınlanmıştır.

Zeus zararlı yazılımın bilgi güvenliğine ve siber güvenliğe oluşturduğu tehditlerin boyutları değerlendirilmiş diğer bir yandan zararlı yazılımın sistem üzerindeki yayılım durumu incelenmiştir. Yapılan bu çalışmaları ve elde edilen sonuçları merkezimizin yüksek lisans öğrencisi Ömer Faruk TUFAN tarafından konferans makalesi olarak “VI. SESCO Conference” kapsamında “Security and Sovereignty in the 21st century” adı altında Budapeşte’de düzenlenen konferansta sundu.

Kalite ve Strateji Geliştirme, Uygulama ve Araştırma Merkezi

İç ve dış kalite güvence sisteminin kurulması, kalite kültürünün yaygınlaştırılması ve içselleştirilmesi ile dış değerlendirme ve kurumsal akreditasyon süreçlerine etkin bir biçimde hazırlanılması için 28 Temmuz 2019 tarih ve 30845 sayılı Resmî Gazete’de yayımlanan Kayseri Üniversitesi Kalite ve Strateji Geliştirme, Uygulama ve Araştırma Merkezi Yönetmeliği ile Kayseri Üniversitesi bünyesinde Kalite ve Strateji Geliştirme, Uygulama ve Araştırma Merkezi kurulmuştur. Merkezin kurulmasıyla birlikte strateji ve kalite konularında kurumsal hafıza oluşturulması hedeflenmiştir.



Fotoğraf 26: YÖKAK Dış Değerlendirme Takımı Toplantısı

2021 yılı faaliyet dönemi içerisinde;

- 2020 yılı KİDR hazırlanarak Kalite Komisyonu onayına sunulmuş, Senato tarafından onaylanan rapor YÖKAK bilgi sistemine yüklenmiştir.
- 2021 Yılı Stratejik Plan altı aylık izleme faaliyetleri Strateji Geliştirme Daire Başkanlığı ile birlikte yürütülmüştür.
- Üniversitemiz bünyesinde Engelli Öğrenci Birimi kurulması Kalite Komisyon onayına sunulmuştur.
- Danışma Kurulu Yönergesinin hazırlanarak Kalite Komisyon onayına sunulmuştur.
- Kalite Güvence Yönergesinin güncellenmesi Kalite Komisyon onayına sunulmuştur.
- Üniversitemiz 2020-2024 Stratejik Planı 2021 Yılı İzleme çalışmaları Strateji Geliştirme Daire Başkanlığı ile birlikte yürütülmüştür.

- Üniversitemiz bünyesinde Psikolojik Danışmanlık ve Rehberlik birimi kurulması Kalite Komisyon onayına sunulmuştur.
- Üniversitemiz Danışma Kurulu ile birimlerin Danışma Kurullarının oluşturularak kurulların web sitelerinde ilan edilmesi Kalite Komisyonu onayına sunulmuştur.
- Öğrenci Memnuniyet ölçme anketi yapılmıştır.
- Akademik Personel Memnuniyet ölçme anketi yapılmıştır.
- Dış Paydaş Memnuniyet ölçme anketi yapılmıştır.
- İdari Personel Memnuniyet ölçme anketi yapılmıştır.
- TS EN ISO 9001:2015 Kalite Yönetim Sistemi Dokümantasyon Eğitimi tamamlandı



Fotoğraf 27: Üniversitemizin de Paydaş Olduğu “Kayseri Kariyer Merkezinin” Açılışı

Kariyer Planlama Uygulama ve Araştırma Merkezi

Merkezimiz öğrenci ve mezunlarımızın derslerde aldıkları teorik bilgileri pratiğe dönüştürmesi, iletişim becerisi kazanıp özgüvenlerini artırmaları, meslekleri her yönüyle tanıyıp doğru hedefler belirleyerek ilgi ve yetenekleri doğrultusunda doğru kariyer planı yapmaları için, İş-Kur ortaklığıyla “İş Başvuru Süreci Teknikleri (Cv Hazırlama & Mülakat Teknikleri Eğitimi, İş Klübü Eğitimleri), Özel sektör insan kaynakları ekibi ile “Özel Sektörde İş Başvuru Süreci ve Kariyer Planlama” ve Merkezimiz tarafından Fakülteler de “Kariyer Söyleşileri”, öğrenci topluluklarımız ile ortak etkinlikler ve çevrimiçi eğitimler gerçekleştirilmiştir.

Merkezin işlevselliğini artırmak, öğrenci ve mezunlarla doğrudan iletişim kurabilmek amacı ile Üniversitenin tüm birimlerinden kariyer temsilcileri görevlendirilmiştir.

Kariyer temsilcileri, görev yaptıkları birimlerde öğrencilerin kariyer gelişimleri konusunda etkin destek hizmeti verip, bilgilendirici seminer, panel ve konferanslar düzenlenmesi konusunda çalışma yapmakta olup, öğrencilerin staj/iş taleplerini Merkezin veri tabanına gönderilmesini sağlamaktadır.

Tüm bu bilgiler çerçevesinde 2021 yılı içerisinde;

- 1-4 Şubat tarihleri arasında, İŞKUR eğitmeni Canan Gonca Altınordu tarafından çevrimiçi olarak Mülakat Atölyesi Etkinliği gerçekleştirildi.
- 06.03.2021 tarihinde, TOBB kadın girişimciler kurulu başkanı Tuğbahan İLGÜ tarafından 8 Mart dünya kadınlar günü nedeniyle “İş hayatında Kadın Girişimciliğin Rolü” adlı çevrimiçi söyleşi gerçekleştirildi.
- 21.03.2021 tarihinde Erciyes Tıp Fakültesi Müdür Yardımcısı, Tülin FİLİK tarafından “Hastane İdareciliği” konulu söyleşi gerçekleştirildi.
- 13.04.2021 tarihinde, İş kulübü kariyer etkinlikleri kapsamında, Profesyonel Koç Dilara YALICIOĞLU tarafından “İş Hayatında Profesyonel İmaj” konulu çevrimiçi seminer gerçekleştirildi.



- 05.04.2021 tarihinde, Kayseri Üniversitesi Kariyer Günleri Sağlık Yöneticiliği Etkinliği kapsamında Doç. Dr. Gökhan ŞAHAN tarafından "Sağlık ve Hukuk" Webinarı düzenlendi.

- 04.06.2021 tarihinde Anadolu Üniversiteleri Birliği üyesi üniversitelerin Uluslararası Öğrenci Ofisi ve Kariyer Merkezleri toplantısı Tokat Gazi Osmanpaşa Üniversitesi ev sahipliğinde yapıldı.

- 09.06.2021 tarihinde, Üniversitemiz Kariyer Planlama, Araştırma ve Uygulama Merkezi yöneticileri Gazi Üniversitesi Kariyer

Planlama, Araştırma ve Uygulama Merkezi'nin düzenlediği Kariyer Buluşmaları-2 etkinliğine katıldı.

- 06.07.2021 tarihinde, KAYMEK Kariyer Merkezi Birim Sorumlusu Kenan Tosun ve Kayseri Büyükşehir Belediyesi Gençlik Meclisi Başkanı Av. Ramazan Eren kurumlarının çalışmaları ile ilgili bilgi vermek ve merkezimiz ile ortak çalışmalarda bulunmak ve projeler yürütebilmek amacıyla KARMER’de toplantı gerçekleştirildi.
- 19.07.2021 tarihinde, Kayseri Üniversitesi Kariyer Merkezi Müdür Yardımcıları Öğr. Gör. Orhan Keskin ve Öğr. Gör. Elif Nisa Yayla ortak çalışmalarda bulunmak ve projeler yürütebilmek amacıyla KAYMEK Kariyer Merkezi Birim Sorumlusu Kenan Tosun ve İşletmeler ve İştirakler Daire Başkanı Oğuzhan Postallı ile bir araya gelindi.
- 10.07.2021 tarihinde, Rektörümüz Prof. Dr. Kurtuluş Karamustafa, Cumhurbaşkanlığı İnsan Kaynakları Ofisi koordinasyonunda yürütülen Kamu Kurumlarında Staj Seferberliği Projesi kapsamında üniversitemizde staj yapan üniversite öğrenciler ile bir araya geldi.
- 14.09.2021 tarihinde, 2021-2022 Eğitim Öğretim Yılı Kariyer Planlama Dersinin Öğretim Elemanlarına tanıtımı için Kariyer Planlama Uygulama ve Araştırma Merkez Müdür Yardımcıları Öğr. Gör. Orhan KESKİN ve Öğr. Gör. Elif Nisa YAYLA tarafından eğitim verildi.



Fotoğraf 28: Mesleki Eğitim ve Beceri Eğitiminde Ortak Çalışma Protokolü İmza Töreni

- 06.09.2021 tarihinde, Kayseri’de işgücü ve istihdam olanaklarının geliştirilmesine yönelik Kayseri Büyükşehir Belediyesi ve Kayseri Üniversitesi’nin ortaklaşa proje geliştirilmesi ve yürütülmesi amacı ile Kayseri Kariyer Projesi Geliştirme Toplantısı gerçekleştirildi.
- 22.10.2021 tarihinde, Kayseri’de işgücü ve istihdam olanaklarının geliştirilmesine yönelik tasarlanan Kayseri Kariyer Projesi kapsamında Kayseri Sanayi Odası misafirliğinde Kayseri Kariyer Projesi Geliştirme Toplantısı gerçekleştirildi.
- 23.10.2021 tarihinde, Kariyer Merkezi Müdür Yardımcısı Öğretim Görevlisi Orhan Keskin Furya Derneği’nin düzenlediği Kariyer Yönetimi ve Girişimcilik etkinliği gerçekleştirdi.
- 06.11.2021 tarihinde, Kariyer Merkezimizce koordine edilen ve öğrencilerimizin iş bulma ve staj imkanlarını artırmaya yönelik başlatılan "Kayseri Kariyer" projesi toplantısı Rektör Yardımcımız Prof. Dr. Semra Aksoylu başkanlığında yapıldı.
- 19.09.2021 tarihinde, KAYÜ KARMER, İŞKUR ve İş Kulübü İşbirliği ile düzenlenen İş Kulübü Çevrimiçi Etkinlikleri “SWOT ve Ters SWOT” Profesyonel KOÇ, Günsenin BAKIRTAŞ tarafından gerçekleştirildi.
- 29.11.2021 tarihinde, Merkezimiz Müdür Yardımcısı Öğr. Gör. Elif Nisa Yayla Kayseri Üniversitesi Mühendislik ve Mimarlık Fakültesi'nin Kariyer Planlama dersleri kapsamında düzenlediği 'Kariyer Planlama ve Yardımcı Araçlar' söyleşisini gerçekleştirdi.
- 03.12.2021 tarihinde, Kariyer Merkezi Müdürümüz Doç. Dr. Özgür Demirtaş Kayseri Üniversitesi Radyosu'nun sunduğu KAYÜ'de Gündem programına konuk olarak katıldı.
- 15.12.2021 tarihinde, Merkezimiz Müdür Yardımcısı Öğr. Gör. Orhan Keskin Kayseri Üniversitesi Pınarbaşı Meslek Yüksekokulu tarafından düzenlenen Kariyer Günleri etkinliğine katılarak merkezimizin faaliyetleri hakkında bilgi verdi.



Fotoğraf 29: Talas Süt Evi Proje İmza Töreni

Gıda Çalışmaları Uygulama ve Araştırma Merkezi

Gıda Çalışmaları Uygulama ve Araştırma Merkezinde süt ürünleri işleme ünitesinde çiğ süt, kalitesinin belirlenmesi amacıyla gerekli analizleri yapıldıktan sonra ön işlemler bölümünde bulunan pastörizatör ünitesinde, önce işleneceği ürüne göre farklı ısıl işlemlere tabi tutulur. Daha sonra kapalı sistemde borularla ilgili süt ürünleri bölümüne gönderilir.

Süt ürünleri ünitesinde beyaz ve salamura peynir üretim bölümü, kaşar ve çeçil peyniri üretim bölümü, tereyağı üretim bölümü, dondurma üretim bölümü, pastörize süt üretim bölümü ve yoğurt üretim bölümü bulunmaktadır. Bunların yanında süt ünitesinde 2 adet soğuk hava deposu, 1 adet inkübasyon odası ve 1 adet depo bulunmaktadır.

Merkezimizde günlük ortalama 2 ton süt işlenerek çok farklı süt ürünlerinin üretimi gerçekleştirilmektedir. Laboratuvar bölümümüzde alınan çeşitli cihazlar yardımıyla hammadde ve ürünlerimizin fizikokimyasal ve mikrobiyolojik analizleri rutin olarak yapılması planlanmaktadır.



Fotoğraf 30: Safiye Çıkrıkçioğlu Gıda Çalışmaları Uygulama ve Araştırma Merkezi

Merkezimiz bünyesinde 4 adet ürün sunum ve satış merkezi aktif olarak hizmet vermektedir. Satış merkezlerimizden Erciyes Üniversitesi ve Talas Anayurt şubemiz daha önceden hizmet vermekte iken 11 Ocak 2021 yılında Safiye Çıkrıkçioğlu Ürün Sunum ve Satış Uygulama Merkezi, ana kampüsümüz olan Kayseri Üniversitesi 15 Temmuz Kampüsünde, 25 Mayıs'ta ise Bahçelievler Ürün sunum ve satış uygulama merkezimiz faaliyete başlamıştır.

Safiye Çıkrıkçioğlu Gıda Çalışmaları Uygulama ve Araştırma Merkezinde üretilen bitkisel ve hayvansal ürünler Kayserililerin hizmetine sunulmaktadır.

Merkezimiz planlama ve denetiminde üretilen hayvansal ve bitkisel ürünler kamuoyunda büyük beğeni görmektedir. Önümüzdeki yıllarda Ürün sunum ve satış merkezlerini artırarak Kayserinin geneline hizmet vermek de faaliyet planlarımız arasında yer almaktadır.



Fotoğraf 31: Safiye Çıkrıkçioğlu Ürün Sunum ve Satış Uygulama Merkezi



Fotoğraf 32: Talas Bahçelievler Mah. Ürün Sunum ve Satış Uygulama Merkezi

Kayseri Üniversitesi Gıda Çalışmaları Uygulama ve Araştırma Merkezi'nde bu üretim faaliyetlerinin yanında, Safiye Çıkrıkçıoğlu Meslek Yüksekokulu Gıda teknolojisi programı öğrencilerinin uygulama ve laboratuvar dersleri de halihazırda merkez bünyesinde yürütülmektedir. Merkezimiz bünyesinde bulunan üretim bölümlerinde gerek kendi öğrencilerimize gerekse de diğer üniversitelerden gelen öğrencilere staj ve uygulama yapma olanağı da sunulmaktadır. Merkezimiz laboratuvar altyapısını geliştirmek amacıyla 2021 Aralık ayında 32 adet gıda analiz cihazı alımı gerçekleştirmiştir. Cihazların kurulum süreci devam etmekte olup 2022 yılında faaliyete geçerek hem merkezimizde üretilen ürünlerin kontrolü hem de Safiye Çıkrıkçıoğlu Meslek Yüksekokulu Gıda teknolojisi programı öğrencilerinin uygulama dersleri bu laboratuvarda gerçekleştirilecektir.



Fotoğraf 33: Gıda Çalışmaları Uygulama ve Araştırma Merkezinde Bulunan Cihazlardan Birkça

İş Sağlığı ve Güvenliği Eğitimi Uygulama ve Araştırma Merkezi

İş Sağlığı ve Güvenliği Eğitimi Uygulama ve Araştırma Merkezi, 27 Eylül 2020 tarihli ve 31257 sayılı Resmî Gazetede yayınlanan yönetmelikle kurulmuştur.

Merkezin akademik, teknik ve idari personel ihtiyacı, 2547 sayılı Kanununun 13'üncü maddesine göre Rektör tarafından görevlendirilecek personel tarafından karşılanmaktadır.

Merkezimiz, uygulama ve proje odaklı, iş dünyası ile bütünleşen, bölgesel kalkınmaya katkı sağlayan ve nitelikli insan gücünü yetiştirerek toplumsal fayda oluşturan bir üniversitenin temel taşlarından biridir. Bu kapsamda öncelikle Üniversitemizin tüm birimlerinde iş sağlığı ve güvenliği ile ilgili çalışmaları yürütmek ve önce çalışan sağlığı önceliğinde risk etkenlerini kabul edilebilir seviyeye düşürmek için çalışmaktır.

Merkezimizin amacı Kayseri Üniversitesinin ilgili akademik ve idari birimleriyle iş birliği içinde, yurt içi ve yurt dışı paydaşlarıyla iş sağlığı ve güvenliği ile ilgili her alanda eğitim, bilimsel araştırma, uygulama çalışmaları yapmaktır. Ayrıca başta danışmanlık hizmeti olmak üzere proje yürütücülüğü hizmeti vermek için nitelikli ve onu var eden toplumsal değerlere duyarlı akademik ve idari kadrosuyla; büyük bir kararlılıkla hedeflerine ilerlemektedir.

Tüm bu bilgiler çerçevesinde 2021 yılı içerisinde;

- 05 Ocak 2021 Üniversitemiz tamamında veya bir kısmında meydana gelebilecek yangın, patlama, tehlikeli kimyasal maddelerden kaynaklanan yayılım, doğal afet gibi acil müdahale, mücadele, ilkyardım veya tahliye gerektiren olayların olumsuz etkilerinin önlenmesi, acil durumlara karşı hazırlıklı olmak adına 2021-2027 yılları arasını kapsayan Acil Durum Planları hazırlandı.



Fotoğraf 34: Üniversitemiz İş Sağlığı ve Güvenliği Üst Kurulu Toplantısı

- 13 Ocak 2021 Üniversitemiz İş Sağlığı ve Güvenliği Üst Kurulu, 2021 yılının ilk toplantısını webex program üzerinden çevrimiçi gerçekleştirdi.
- 19 Ocak 2021 Tatbikat Raporu formu yayınlandı.
- 19 Ocak 2021 İşe Başlama Eğitimi Katılım Formu yayınlandı.
- 23 Ocak 2021 İş Sağlığı ve Güvenliği Genel Müdürlüğü ile İstanbul Sanayi Odası iş birliğiyle gerçekleştirilen ve Yargıtay Üyeleri ile akademisyenlerin panelist olarak katılım sağladıkları Yargıtay Kararları Işığında İş Sağlığı ve Güvenliği Açısından Cezai ve Hukuki Sorumluluklar Paneline dinleyici olarak katılım sağlandı.

- 17 Mart 2021 Kayseri Üniversitesi İş Sağlığı ve Güvenliği Eğitimi Uygulama ve Araştırma Merkezi Müdürlüğü tarafından, Kayseri İl Afet ve Acil Durum Müdürlüğü'nün desteğiyle çevrim içi olarak uzaktan gerçekleştirilen Afet Farkındalık Eğitimi düzenlendi.
- 22 Nisan 2021 Üniversitemiz İş Sağlığı ve Güvenliği Üst Kurulu, 2021 yılının ikinci toplantısını webex program üzerinden çevrimiçi gerçekleştirdi.



- 22 Nisan 2021 İş Sağlığı ve Güvenliği Genel Müdürlüğü tarafından düzenlenen Kamuda İş Sağlığı ve Güvenliği konulu çevrimiçi etkinliğine dinleyici olarak katılım sağlandı.
- 03 Haziran 2021 Üniversitemiz 15 Temmuz Kampüsü ile İlçe Kampüslerinde bulunan depolarda periyodik analiz ve temizleme süreçleri yapıldı.
- 23 Haziran 2021 Üniversitemiz acil durum ekiplerinin merkez kampüs ve ilçe kampüslerinde yer alan bina ve tesislerin yangınla mücadele de kullanılmak üzere yangın söndürme cihazlarının dağıtımını gerçekleştirildi.



- 23 Haziran 2021 Kayseri Üniversitesi İş Sağlığı ve Güvenliği Eğitimi Uygulama ve Araştırma Merkezi'nin düzenlediği, Kayseri İl Afet ve Acil Durum Müdürlüğü'nün katkılarıyla acil durum ekiplerine yönelik arama kurtarma ve tahliye eğitimi uzaktan gerçekleştirildi.

- 24 Haziran 2021 Kayseri Üniversitesi İş Sağlığı ve Güvenliği Eğitimi Uygulama ve Araştırma Merkezi'nin düzenlediği, Kayseri Büyükşehir Belediyesi İtfaiye Daire Başkanlığı'nın katkılarıyla acil durum ekiplerine yönelik yangınla mücadele eğitimi uzaktan gerçekleştirildi.
- 06 Temmuz 2021 Kayseri Üniversitesi İş Sağlığı ve Güvenliği Eğitimi Uygulama ve Araştırma Merkezi (KAYİGEM) tarafından risk değerlendirmesi eğitimi çevrimiçi olarak gerçekleştirildi.

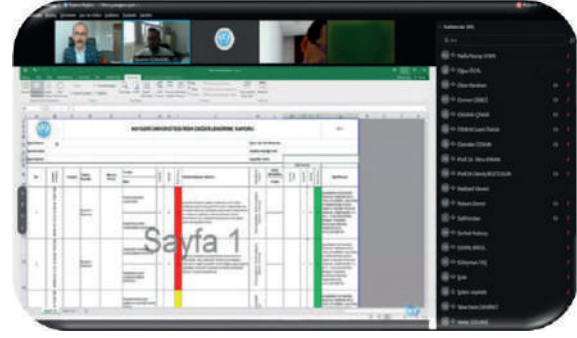
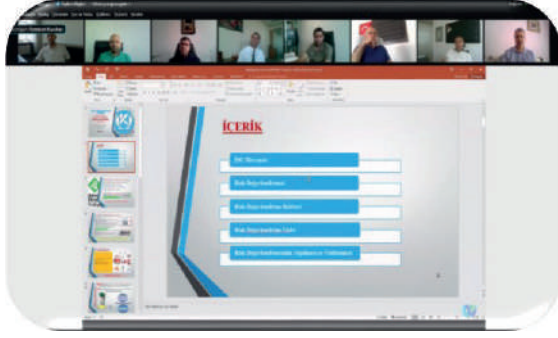

- 07 Temmuz 2021 İş Sağlığı ve Güvenliği Genel Müdürlüğü tarafından gerçekleştirilen Üniversitelerde İSG İyi Uygulamaları Seminerine dinleyici olarak katılım sağlandı.
- 07 Temmuz 2021 İncesu Ayşe ve Saffet Arslan Sağlık Hizmetleri Meslek Yüksekokulunun talebi doğrultusunda tahliye ve yangın tatbikatı gerçekleştirildi.
- 30 Temmuz 2021 Mühendislik, Mimarlık ve Tasarım Fakültesinin talebi doğrultusunda tahliye ve yangın tatbikatı gerçekleştirildi.



- 30 Temmuz 2021 Mustafa Çıkrıkçıoğlu Meslek Yüksekokulunun talebi doğrultusunda tahliye ve yangın tatbikatı gerçekleştirildi.
- 26 Ağustos 2021 Erciyes Üniversitesi İş Sağlığı ve Güvenliği Eğitimi Uygulama ve Araştırma Merkezine ziyaret gerçekleştirildi. İş sağlığı ve güvenliği alanında araştırma, eğitim ve danışmanlık süreçlerinin yürütülmesi için taraflar arasında iş birliğinin sağlanmasına yönelik konular görüşüldü.
- 31 Ağustos 2021 Ramak Kala Olay ve Tehlike Bildirimi Formları yayımlandı.
- 01 Ekim 2021 Karayolları 6. Bölge Müdürlüğüne ziyaret gerçekleştirildi. İş sağlığı ve güvenliği alanında araştırma, eğitim ve danışmanlık süreçlerinin yürütülmesi için taraflar arasında iş birliğinin sağlanmasına yönelik konular görüşüldü.



- 26 Ekim 2021 Üniversitemiz bünyesinde düzenlenen hizmet içi eğitimler kapsamında idari personellere yönelik iş sağlığı ve güvenliği bilgilendirme eğitimi gerçekleştirildi.

- 26 Ekim 2021 Üniversitemiz İş Sağlığı ve Güvenliği Üst Kurulu, 2021 yılının üçüncü toplantısını cisco webex program üzerinden çevrim içi gerçekleştirdi.



- 20.09.2021-15.11.2021 İş Sağlığı ve Güvenliği Eğitimi (Akademik ve İdari 81 Kişi, Uzaktan Eğitim)
- 03 Eylül 2021 İş Kazası ve Meslek Hastalığı Tutanağı yayınlandı.
- 01.10.2021-15.11.2021 İş Sağlığı ve Güvenliği Eğitimi (Akademik ve İdari 47 Kişi, Uzaktan Eğitim)
- 30 Kasım 2021 Üniversitemiz merkez ve ilçe kampüslerinde bulunan bina ve tesislerde acil durumlarda kullanılmak üzere ilkyardım çantaları oluşturuldu.
- 22 Aralık 2021 Üniversitemiz İş Sağlığı ve Güvenliği Eğitimi Uygulama ve Araştırma Merkezi ve Erciyes Üniversitesi tarafından “İş Sağlığı ve Güvenliği Risk Değerlendirmesi Sempozyumu” düzenlendi.
- 23 Aralık 2021 Üniversitemiz bünyesinde Türkiye İş Kurumu (İŞKUR) ve Toplum Yararına Çalışma Programı (TYP) kapsamında çalışan personele İş Sağlığı ve Güvenliği konulu eğitim verildi.



- 30 Aralık 2021 4857 sayılı İş Kanunu kapsamında çalışanların işyerinde maruz kalacakları sağlık ve güvenlik riskleri dikkate alınarak periyodik sağlık gözetimleri işyeri hekiminin koordinasyonunda gerçekleştirilmiştir.
- 31 Aralık 2021 Kamu Üniversitelerinde İş Sağlığı ve Güvenliği Uygulama Rehberi İçerik Analizi Kayseri Üniversitesi Sosyal Bilimler Dergisinde yayınlanmıştır.

Turizm Çalışmaları Uygulama ve Araştırma Merkezi

Merkezimizin kurulma teklifi Yükseköğretim Yürütme Kurulu'nun 09.12.2020 tarihli toplantısında incelenmiş, 2547 sayılı Kanun'un 2880 sayılı Kanunla değişik 7/d-2 maddesi uyarınca uygun bulunmuştur. Merkezimiz 03/05/2021 tarih ve 31473 sayılı Resmî Gazete' de yayımlanan Kayseri Üniversitesi Turizm Çalışmaları Uygulama ve Araştırma Merkezi Yönetmeliği ile faaliyetlerine başlamıştır. Faaliyetlerini Kayseri Üniversitesi 15 Temmuz Kampüsü içerisinde bulunan Teknik Bilimler Meslek Yüksekokulu binasında sürdürmektedir.

Merkezin amaçları; başta Kayseri ve civarı olmak üzere tüm Kapadokya Bölgesinde ve ülkemizde turizm sektörünün gelişimine katkıda bulunmak, Üniversitenin ilgili akademik birimlerinin iş birliği ile yurt içi ve yurt dışında turizm ile ilgili her alanda araştırmalar ve uygulamalar yapmak, bu konularda kongreler, sempozyumlar ve seminerler düzenlemek, projeler geliştirmek, turizm alanında eğitim ve danışmanlık hizmetleri vermek, üniversite-sektör iş birliğini geliştirmektir.

Merkezin faaliyet alanları şunlardır:

- a) Kayseri ve civarı başta olmak üzere tüm Kapadokya Bölgesi ile ülkemizin ulusal ve uluslararası platformlarda tanıtımına akademik düzeyde katkılar sunmak, yurt içindeki ve yurt dışındaki benzeri amaçlarla kurulmuş merkezler, üniversiteler ve enstitülerle iş birliği yapmak.
- b) Turizm alanında ulusal ve uluslararası düzeyde konferans, kongre, sempozyum, panel, sergi ve her türlü bilimsel toplantılar, çalıştaylar ve eğitim seminerleri düzenlemek ve bu tür etkinliklere katılmak.
- c) İlgili mevzuat çerçevesinde, kamu ve özel kuruluşlara turizm alanında danışmanlık yapmak, araştırma, eğitim ve uygulama hizmeti vermek.
- ç) Öğrencilerin turizm ile ilgili konularda yaptığı yüksek lisans ve doktora çalışmalarına destek vermek, gerekli altyapıyı sağlayarak uzman insan gücü yetiştirmek. Bu öğrencilere yönelik seminerler düzenlemek.
- d) Merkezin amaçlarına uygun diğer çalışmalarda bulunmak.



Üniversitemiz Turizm Çalışmaları Uygulama ve Araştırma Merkezi tarafından “Sağlık Hizmetlerinde Akreditasyon ve Hizmet Kalitesi” konulu çevrimiçi söyleşi etkinliği düzenlendi. TURSAF Genel Sekreteri Ahmet Girgin ile AACI Türkiye ve Türkiye Cumhuriyetleri Yöneticisi Ömer Peşinci’nin konuşmacı olarak katıldığı etkinliğin moderatörlüğünü Mustafa Çıkrıkçıoğlu MYO Öğr. Gör. Emine Türkarslan yaptı.

5.5. Toplumsal Katkı Akademileri

Üniversitemizde toplumsal katkı faaliyetleri kapsamında Aşçılık, Gıda ve Sanat Akademisi bulunmaktadır.

Aşçılık Akademisi

Develi Hüseyin Şahin Meslek Yüksekokulu Aşçılık Programı öğretim elemanlarının katkılarıyla kurulmuştur.

Aşçılık akademisi kuruluşundan bu yana Develili ev hanımlarına yönelik;



- Temel pratik mutfak bilgileri
- Kasaplık etlerin bölümleri ve kullanım alanları
- Et suları ve temel sosların hazırlanması

konularında eğitimler düzenlenmiştir.

Akademi tarafından düzenlenen eğitimlerin farklı alanlarda devam etmesi planlanmaktadır.

KAYSERİ ÜNİVERSİTESİ
DEVELİ HÜSEYİN ŞAHİN MESLEK YÜKSEKOKULU
AŞÇILIK PROGRAMI ÖĞRETİM ELEMANLARI İLE
AŞÇILIK AKADEMİSİ EĞİTİMLERİ - 3



Osman Güner
ÖĞRETİM ELEMANI

Sinan Kılıçkaya
ÖĞRETİM ELEMANI

**Et Suları ve Temel Sosların
Hazırlanması ve Kullanım Alanları**

SAAT : 14:00 PAZAR | 09.05.2021

DEVELİ BELEDİYESİNİN YOUTUBE KANALINDAN CANLI OLARAK YAYINLANACAKTIR.

KAYSERİ ÜNİVERSİTESİ
DEVELİ HÜSEYİN ŞAHİN MESLEK YÜKSEKOKULU
AŞÇILIK PROGRAMI ÖĞRETİM ELEMANLARI İLE
AŞÇILIK AKADEMİSİ EĞİTİMLERİ - 1



Osman Güner
ÖĞRETİM ELEMANI

Sinan Kılıçkaya
ÖĞRETİM ELEMANI

**Temel Pratik
Mutfak Bilgileri**

SAAT : 13:00 PAZAR | 02.05.2021

DEVELİ BELEDİYESİNİN YOUTUBE KANALINDAN CANLI OLARAK YAYINLANACAKTIR.

Gıda Üretim Akademisi

Üniversitemiz; Gıda Çalışmaları Uygulama ve Araştırma Merkezi bünyesinde gerçekleştirilen “Gıda Üretim Akademisi” çalışmalarıyla üniversitelerin temel sorumluluklarından biri olan toplumsal katkı alanında faaliyetler sürdürmektedir. Bu bağlamda, Yahyalı Belediyesi iş birliğiyle hazırlanan gıda üretim akademisi eğitim programı çerçevesinde Yahyalı’daki vatandaşlara aşağıdaki programlarda ücretsiz eğitimler verilmektedir.

- Meyve ve Sebze Ürünleri Üretimi
- Süt Ürünleri Üretimi
- Et Ürünleri Üretimi
- Unlu Mamuller Üretimi
- Gastronomi ve Mutfak Sanatları

GIDA
ÜRETİM AKADEMİSİ

Eğitim Programları

Meyve ve Sebze Ürünleri Üretim Eğitimi

Süt Ürünleri Üretim Eğitimi

Et Ürünleri Üretim Eğitimi

Unlu Mamuller Üretim Eğitimi

Gastronomi ve Mutfak Sanatları Eğitimi

Akademi eğitimleri Perşembe günleri 09:00 ile 14:00 saatleri arasında
Yahyalı Kadın ve Gençlik Merkezi’nde yapılacaktır.

Akademi Kayıtlarımız Başlamıştır!

Bilgi İçin: 0 352 611 30 07 / 124

Sanat Akademisi

Sanatın manası, yaşamdaki güzellikleri görmeye vesile olmaktır. Üniversitemiz bünyesinde Anadolu, Mezopotamya, Doğu Akdeniz havzasındaki medeniyet birikiminden yararlanarak, gelecek nesillere mevcut kültür-sanat değer ve zenginliklerini aktarmaya yönelik faaliyetler gerçekleştirmek amaçlı “Sanat Akademisi” kurulmuştur. Sanat akademisi düzenlemekte olduğu çeşitli söyleşi ve sanat atölyeleri ile akademisyen, sanatçı, öğrenci ve alanla ilgilenen herkesi aynı çatı altında toplamayı hedeflemektedir.

Bu bağlamda düzenlenen etkinliklerin konuklarına teşekkür belgesi ve bazı etkinliklerin katılımcılarına katılım belgesi takdim edilmektedir.



KAYSERİ ÜNİVERSİTESİ
MUSTAFA ÇIKRIKÇIOĞLU MESLEK YÜKSEK OKULU



USTALARLA SÖYLEŞİ 2
"GELENEKTEN GELECEĞE MİNYATÜR"
Günseli KATO



Moderatör :Öğr. Gör. Emine TÜRKARSLAN
Geleneksel El Sanatları Bölümü

 03/01/2021

 20:00

 Webex ID: 126 166 4225
Parola : WqjrXxvj525



5.6. KAYÜ FM Kayseri Üniversitesi Radyosu

Kayseri Üniversitesi Teknik Bilimler MYO Radyo-Televizyon Teknolojisi Programcılığı Uygulama Platformu olan ve Üniversitemizin Kayseri'ye, Türkiye'ye ve Dünyaya açılan kapısı KAYÜ FM yerelde 100.8'de ve internet üzerinden de <http://radyo.kayseri.edu.tr> linki üzerinden yayın vermektedir.



Fotoğraf 35: KAYÜ FM Stüdyosu

Radyo yayın akışı içerisinde bulunan “ KAYÜ’de Gündem” programında:



22.10.2021 tarihli programda Rektörümüz Prof. Dr. Kurtuluş Karamustafa, üniversitemizdeki eğitim-öğretim faaliyetleri, projeler, hedefler, yapılan çalışmalar, sosyal ve kültürel etkinlikler ve ilçe kampüslerimiz hakkında bilgiler verdi.

05.11.2021 tarihinde Büyükşehir Belediye Başkanı Dr. Memduh Büyükkılıç, Üniversitemiz Radyosu KAYÜ FM’de “KAYÜ’de Gündem” programının canlı yayın konuğu oldu. Keyifli sohbet ortamında geçen programda sunucu Canan Apak’ın sorularını yanıtlayan Başkan Büyükkılıç, Kayseri Büyükşehir Belediyesi’nin faaliyetleri ve projeleri hakkında bilgiler verdi. Büyükşehir Belediyesinin öğrencilere yönelik çalışmalarını da anlatan Başkan Büyükkılıç, eğitim şehri Kayseri’de bulunan 5 üniversitenin şehre olan katkılarından bahsetti.



12.11.2021 tarihli programda Kayseri Üniversitesi Rektör Yardımcımız Prof. Dr. Derviş Boztosun, sunucu Canan Apak’ın sorularını yanıtladı.

19.11.2021 tarihinde Talas Belediye Başkanı Mustafa Yalçın, Üniversitemiz Radyosu KAYÜ FM’de “KAYÜ’de Gündem” programının canlı yayın konuğu oldu. Sunucu Canan Apak’ın sorularını yanıtlayan Talas Belediye Başkanı Mustafa Yalçın, Talas Belediyesinin çalışmaları ve üniversitemizle ortak yürütülen projeler hakkında bilgiler verdi.



26.11.2021 tarihli programda Kayseri Üniversitesi Rektör Yardımcımız Prof. Dr. Semra Aksoylu, sunucu Canan Apak’ın sorularını yanıtladı.

01.12.2021 tarihinde Bünyan Belediye Başkanı Özkan Altun, Üniversitemiz Radyosu KAYÜ FM’de “KAYÜ’de Gündem” programının canlı yayın konuğu oldu. Sunucu Canan Apak’ın sorularını yanıtlayan Bünyan Belediye Başkanı Özkan Altun, Bünyan Belediyesinin çalışmaları ve üniversitemizle ortak yürütülen projeler hakkında bilgiler verdi.



03.12.2021 tarihli programda Kariyer Planlama Uygulama ve Araştırma Merkezi Müdürü Doç.Dr. Özgür Demirtaş merkez faaliyetleri hakkında bilgiler vermiştir.

17.12.2021 tarihli programda Gıda Çalışmaları Uygulama ve Araştırma Merkezi Müdürü Dr. Öğr. Gör. Elif Demiral merkez faaliyetleri hakkında bilgiler vermiştir



24.12.2021 tarihli programda Kalite ve Strateji Geliştirme Merkezi müdürü Doç. Dr. Neslihan Demirel ve Müdür Yardımcısı Dr. Öğretim üyesi Selma Büyükkantarıcı Tolgay merkez faaliyetleri hakkında bilgiler vermiştir.

6. Yönetim ve İç Kontrol Sistemi

Üniversitemizin 2021/2022 Kamu İç Kontrol Standartlarına Uyum Eylem Planı çalışmaları Ocak ayında başlatılarak taslak hazırlanmış, ilgili komisyonlarda görüşülerek nihai hale getirilmiştir. Üniversitemizin 2021/2022 Kamu İç Kontrol Standartlarına Uyum Eylem Planı 06.08.2021 tarihinde Rektörlük Makamının onayı ile yürürlüğe girmiş olup, konuya ilişkin tüm birimler bilgilendirilmiş ve plan web sitemizde yayımlanmıştır. Planın işleyiş süreci devam etmektedir.

II. AMAÇ VE HEDEFLER

A- TEMEL POLİTİKALAR VE ÖNCELİKLER

Kayseri Üniversitesi misyon ve vizyonunda belirttiği hedeflere ulaşmak, stratejik planında belirlediği amaç ve hedefleri gerçekleştirmek için aşağıda belirtilen temel değerleri benimsemiştir.

Temel Değerlerimiz;

- Türkiye Cumhuriyeti'nin temel ilke ve değerlerine sadakat,
- Milli ve manevi değerlere bağlılık,
- Ehliyet ve liyakat,
- Yapılan işlerde şeffaflık,
- Hoşgörü, nezaket, saygı,
- Birlik, beraberlik, katılımcılık,
- Öğrenci odaklılık,
- Yenilikçilik ve yaşam boyu öğrenme.

B- İDARENİN STRATEJİK PLANDA YER ALAN AMAÇ VE HEDEFLER

Tablo 72: Amaç ve Hedefler Tablosu

| AMAÇ 1. Eğitim ve öğretim kalitesini geliştirerek ihtiyaç duyulan nitelikli insan gücünü yetiştirmek | | |
|---|-----|---|
| Hedef | 1.1 | Öğrenme ve sosyal yaşam ortamları geliştirerek, öğrencilerin akademik ve bireysel gelişimini desteklemek. |
| | 1.2 | Öğretim programlarının etkinlik ve verimliliklerini artırmak. |
| | 1.3 | Öğretimi derslik dışına taşımak ve deneysel yöntemleri geliştirmek. |
| | 1.4 | Öğretim elemanlarının niteliğini geliştirmek. |
| | 1.5 | Öğrenci değişim programları için altyapı oluşturmak. |
| AMAÇ 2. Üniversitenin değişen koşullara uyumunu sağlayacak kurumsal kapasite ve kültür altyapısını oluşturmak | | |
| Hedef | 2.1 | Üniversitenin tanınırlığını artırmak. |
| | 2.2 | Yerleşkelerin altyapı ve fiziksel olanaklarını iyileştirmek. |
| | 2.3 | Yönetim bilişim alt yapısını oluşturmak. |
| | 2.4 | Aidiyet ve bağlılık duygusunu geliştirmek. |

| AMAÇ 3. Toplumun farklı kesimleri ile işbirliği içerisinde girişimci ve proje odaklı çalışmayı benimsemek ve akademik faaliyetlerde bulunmak | | |
|--|-----|--|
| Hedef | 3.1 | Öğretim elemanlarının ve akademik faaliyetlerin sayısını artırmak. |
| | 3.2 | Proje üretme kültürünü oluşturmak ve yaygınlaştırmak. |
| | 3.3 | Üniversitenin üretme potansiyelini ekonominin ve toplumun yararına sunmak. |

C- DİĞER HUSUSLAR

Kayseri Üniversitesinin stratejik planında belirlediği amaç ve hedefleri gerçekleştirmek için tespit etmiş olduğu performans göstergelerinden temel olanları aşağıda belirtilmiştir

Tablo 73: Temel Performans Göstergeleri

| Temel Performans Göstergeleri |
|--|
| Yeni/yenilenen derslik ve laboratuvar oranı. |
| Staj/uygulama faaliyetleri için protokol veya anlaşma yapılan kurum/kuruluş sayısı. |
| İş dünyasının katılımı ile gerçekleşen etkinlik sayısı. |
| Öğretim elemanı başına düşen öğrenci sayısı. |
| Öğretim elemanlarının katılım sağladığı bilimsel etkinlik sayısı. |
| Öğretim elemanı başına düşen bilimsel yayın sayısı. |
| Öğretim elemanlarının katıldığı veya yaptığı tanıtıcı etkinlik (seminer, çalıştay, konferans, yayın, proje gibi) sayısı. |
| Üniversitenin merkez kampüsünün belirlenerek projelendirilmesi, altyapı ve hizmet binalarının tamamlanması. |
| Bilgi işlem fiziksel altyapısının tamamlanması. |
| Mezun bilgi sistemine kayıtlı mezun oranı. |
| Lisansüstü tezlerden üretilen yayın sayısı. |
| Üniversite-sanayi iş birliği konusunda düzenlenen faaliyet sayısı. |
| Üretilen proje sayısı. |
| Üniversite bünyesinde üretilen ve/veya geliştirilen ürün çeşidi (bitkisel ve hayvansal ürünler gibi). |
| Patent ve faydalı model sayısı. |

III. FAALİYETLERE İLİŞKİN BİLGİ VE DEĞERLENDİRMELER

A- MALİ BİLGİLER

1. Bütçe Uygulama Sonuçları

❖ Bütçe Giderleri

2021 yılı Bütçe Kanunu ile üniversitemize toplam 76.205.000-TL ödenek tahsis edilmiştir. 2020 yılı kesintili başlangıç ödeneği 49.002.000-TL olup %56 oranında artış olmuştur. 2020-2021 yılı ekonomik sınıflandırmanın birinci düzeyine göre başlangıç ödenekleri ve artış oranları Tablo 74 ve Grafik 4'te gösterilmiştir.

Tablo 74: 2020-2021 Yılı Bütçe Başlangıç Ödenekleri Tablosu

| BÜTÇE ÖDENEKLERİ | 2020 | 2021 | % ORAN |
|---|-------------------|-------------------|------------|
| 01-Personel Giderleri | 27.046.000 | 36.208.000 | 34% |
| 02-Sosyal Güvenlik Kurumlarına Devlet Primi Giderleri | 4.148.000 | 5.697.000 | 37% |
| 03-Mal ve Hizmet Alım Giderleri | 6.032.000 | 6.632.000 | 10% |
| 05-Cari Transferler | 776.000 | 1.068.000 | 38% |
| 06-Sermaye Giderleri | 11.000.000 | 26.600.000 | 142% |
| GENEL TOPLAM | 49.002.000 | 76.205.000 | 56% |

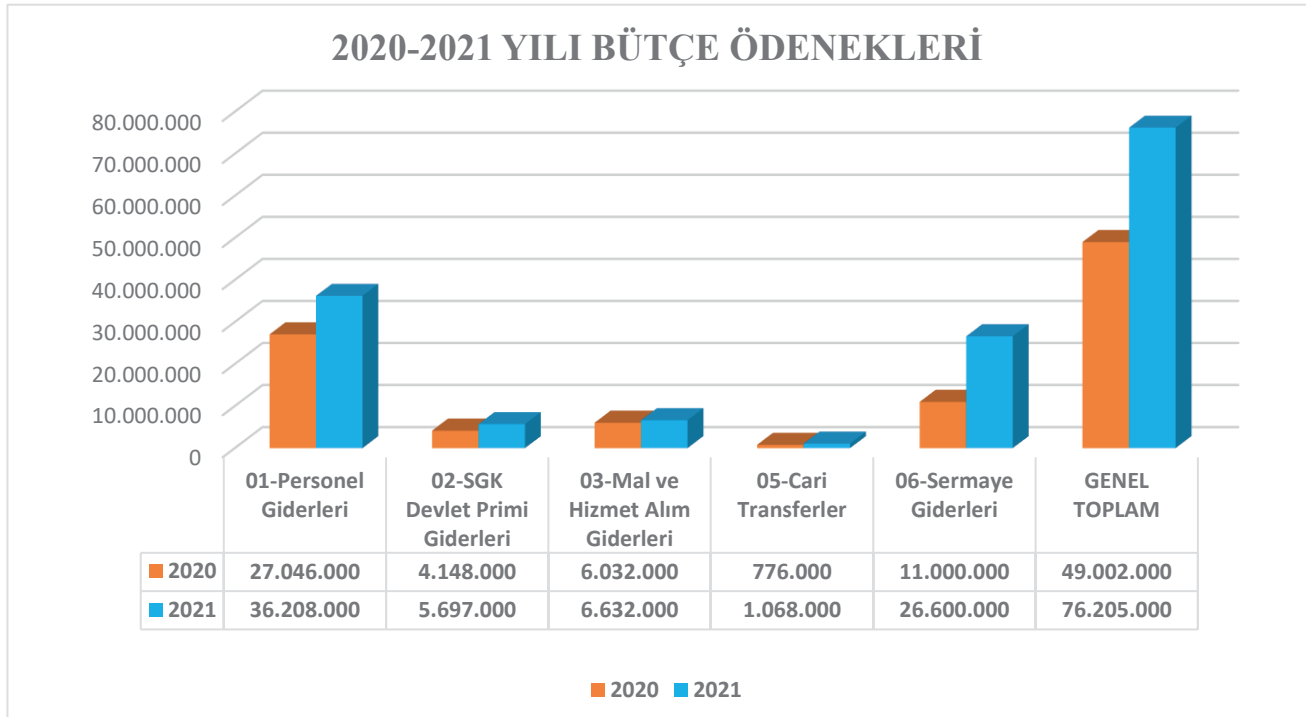

Grafik 4: 2020-2021 Yılı Bütçe Başlangıç Ödenekleri Grafiği

Ekonomik sınıflandırmanın birinci düzeyine göre 2021 mali yılında yapılan bütçe giderlerinin 2020 mali yılına göre değişim oranları Tablo 75 ve Grafik 5'te gösterilmiş olup toplam harcama oranında %47 artış olmuştur.

Tablo 75: 2020-2021 Yılı Bütçe Giderleri Karşılaştırma Tablosu

| BÜTÇE GİDERLERİ | 2020 | 2021 | % ORAN |
|---|-------------------|-------------------|------------|
| 01-Personel Giderleri | 31.893.250 | 46.738.765 | 47% |
| 02-Sosyal Güvenlik Kurumlarına Devlet Primi Giderleri | 5.020.493 | 7.165.581 | 43% |
| 03-Mal ve Hizmet Alım Giderleri | 4.475.946 | 7.841.209 | 75% |
| 05-Cari Transferler | 816.415 | 1.486.667 | 82% |
| 06-Sermaye Giderleri | 12.313.281 | 16.911.054 | 37% |
| GENEL TOPLAM | 54.519.385 | 80.143.276 | 47% |

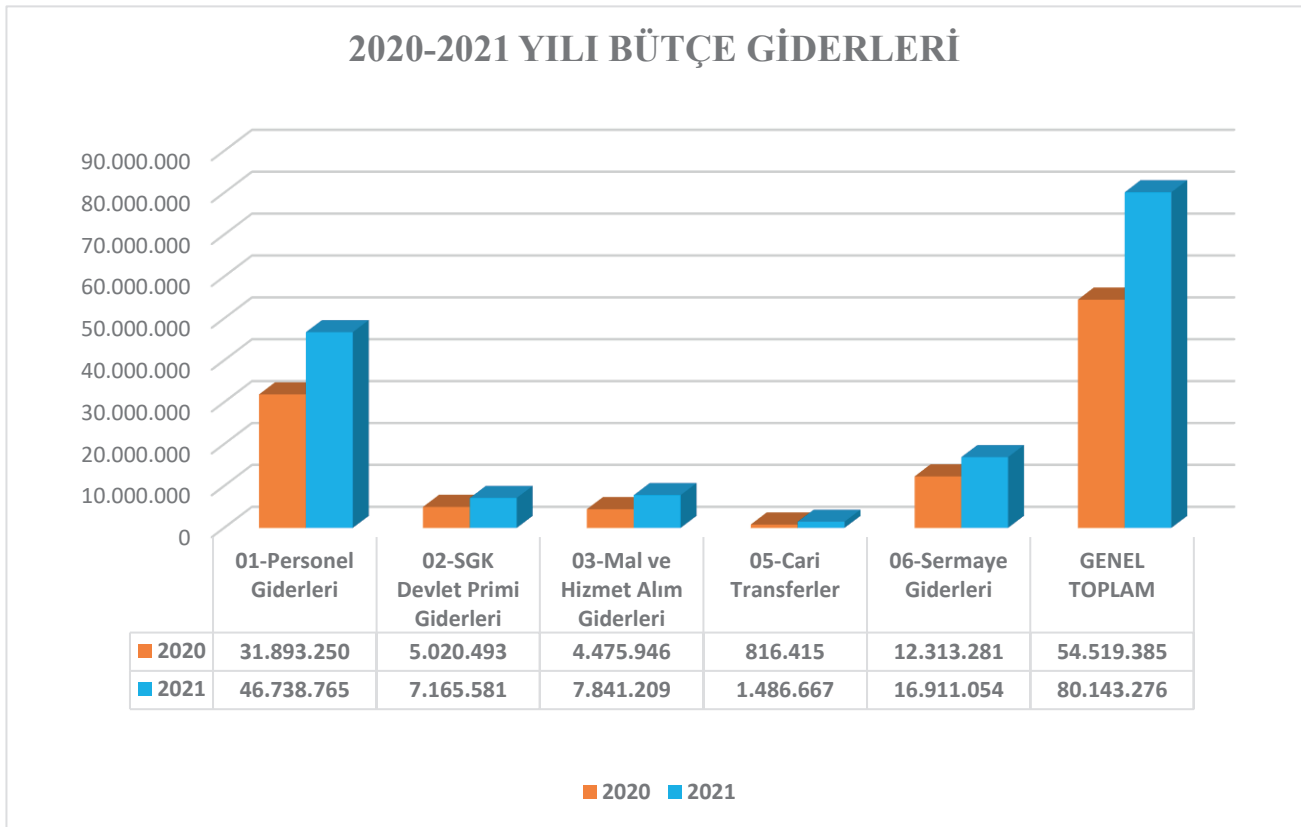

Grafik 5: 2020-2021 Yılı Bütçe Giderleri Karşılaştırma Grafiği

Tablo 76: Ekonomik Sınıflandırma Düzeyinde 2021 Yılı Ödenek ve Harcama Verileri

| EKONOMİK KOD | BAŞLANGIÇ ÖDENEĞİ | | | YILSONU TOPLAM ÖDENEK | | | GERÇEKLEŞME | | |
|---|---------------------|----------------------------|-------------------|-----------------------|----------------------------|--------------------|---------------------|----------------------------|-------------------|
| | HİZMET PROG. TOPLAM | YÖNETİM VE DESTEK PROGRAMI | TOPLAM | HİZMET PROG. TOPLAM | YÖNETİM VE DESTEK PROGRAMI | TOPLAM | HİZMET PROG. TOPLAM | YÖNETİM VE DESTEK PROGRAMI | TOPLAM |
| Personel Giderleri | 32.358.000 | 3.850.000 | 36.208.000 | 40.597.596 | 6.447.000 | 47.044.596 | 40.323.949 | 6.414.816 | 46.738.765 |
| Sosyal Güvenlik Kurumuna Devlet Primi Giderleri | 4.843.000 | 854.000 | 5.697.000 | 6.249.000 | 965.000 | 7.214.000 | 6.209.781 | 955.800 | 7.165.581 |
| Mal ve Hizmet Alım Giderleri | 5.283.000 | 1.349.000 | 6.632.000 | 11.638.301 | 1.592.430 | 13.230.731 | 6.704.558 | 1.136.651 | 7.841.209 |
| Faiz Giderleri | | | 0 | | | 0 | | | 0 |
| Cari Transferler | 0 | 1.068.000 | 1.068.000 | 140.400 | 1.393.242 | 1.533.642 | 93.600 | 1.393.067 | 1.486.667 |
| Sermaye Giderleri | 24.350.000 | 2.250.000 | 26.600.000 | 29.941.719 | 2.250.000 | 32.191.719 | 16.393.199 | 517.855 | 16.911.054 |
| Sermaye Transferleri | | | 0 | | | 0 | | | 0 |
| Borç Verme | | | 0 | | | 0 | | | 0 |
| Yedek Ödenekler | | | 0 | | | 0 | | | 0 |
| BÜTÇE İÇİ TOPLAM KAYNAK | 66.834.000 | 9.371.000 | 76.205.000 | 88.567.016 | 12.647.672 | 101.214.688 | 69.725.087 | 10.418.189 | 80.143.276 |

Personel Giderleri

2021 mali yılında gerçekleşen personel giderleri 46.738.765-TL'dir. 2020 mali yılında ise personel giderleri 31.893.250-TL'dir. 2020 mali yılına göre %47 oranında artış görülmektedir. 2020-2021 yılı personel giderleri karşılaştırması Grafik 6'da gösterilmiştir.

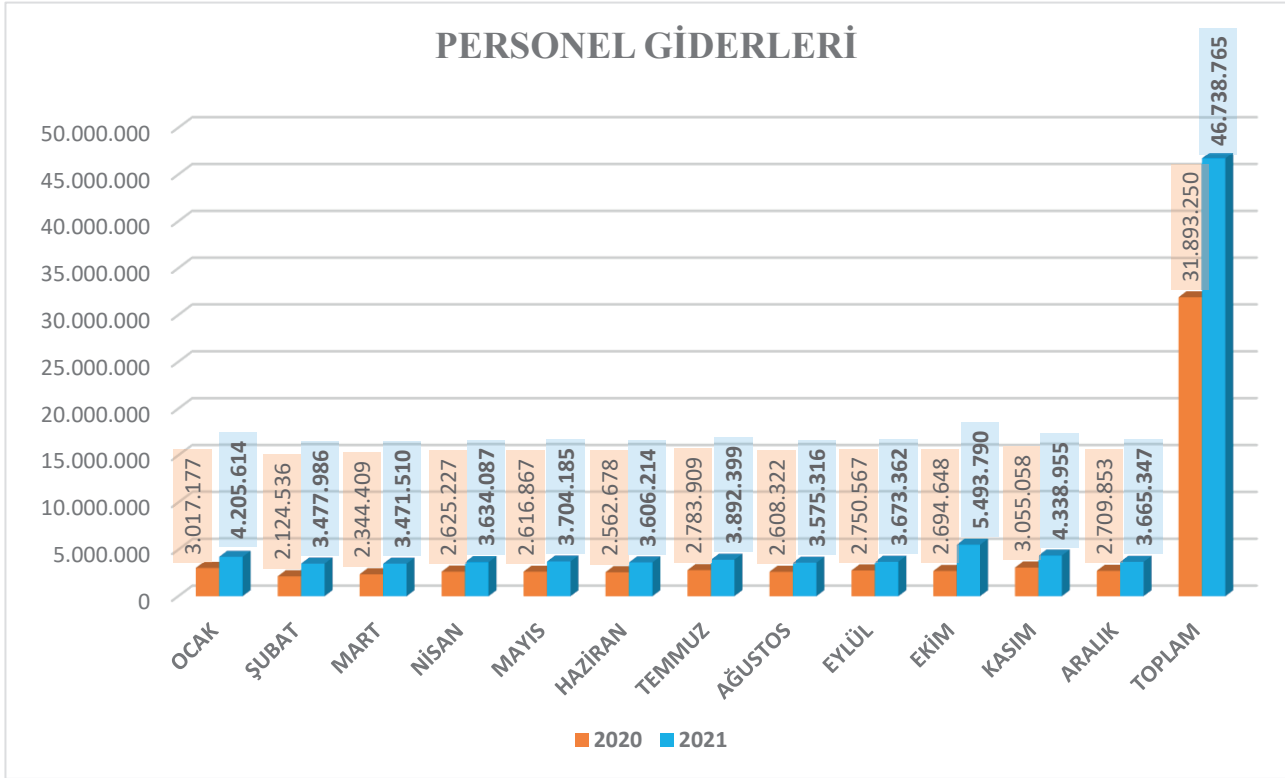

Grafik 6: Personel Giderleri

Sosyal Güvenlik Kurumlarına Devlet Primi Giderleri

2021 mali yılında Sosyal Güvenlik Kurumlarına Devlet Primi giderlerinde gerçekleşen toplam harcama 7.165.581-TL'dir. 2020 mali yılında ise 5.020.493-TL'dir. 2020 yılına göre %43 oranında artış görülmektedir. 2020-2021 yılı gerçekleşen Sosyal Güvenlik Kurumlarına Devlet Primi giderlerinin karşılaştırması Grafik 7'te gösterilmiştir.

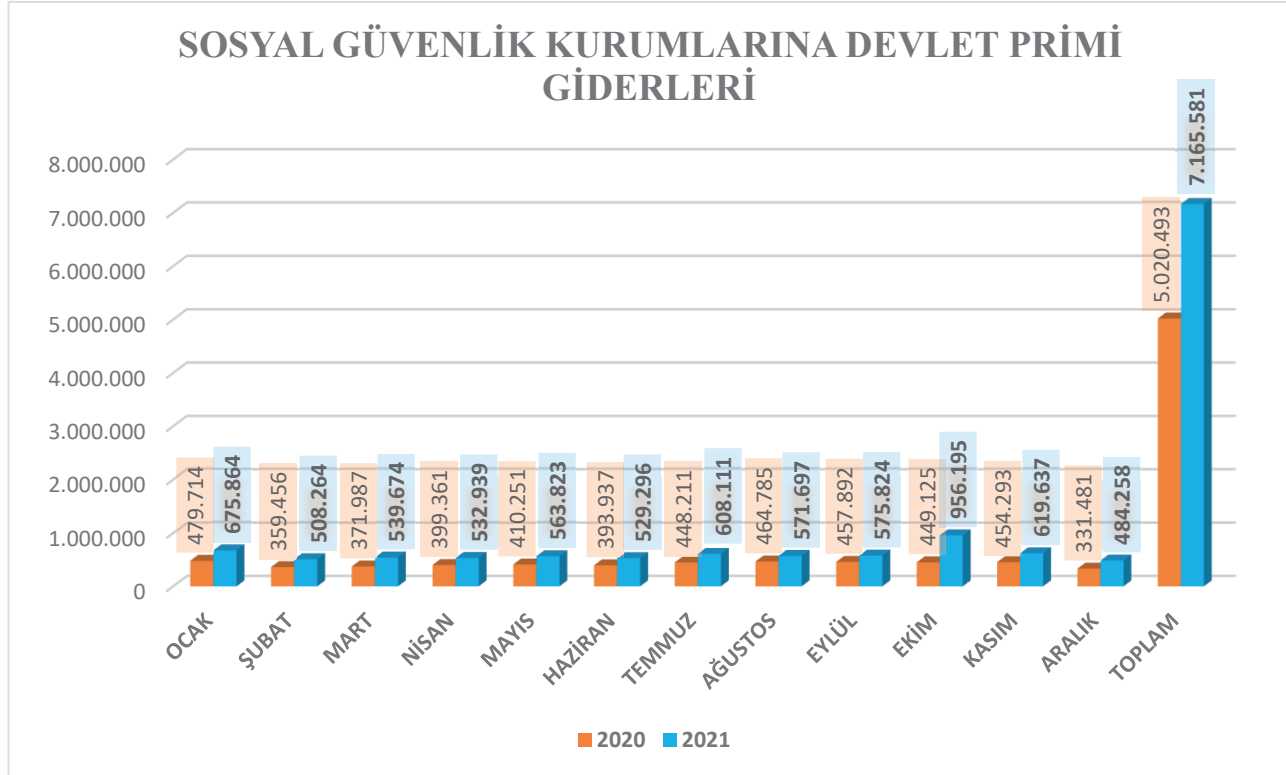

Grafik 7: Sosyal Güvenlik Kurumlarına Devlet Primi Giderleri

Mal ve Hizmet Alımı Giderleri

2021 mali yılında mal ve hizmet alımı giderlerinde gerçekleşen harcama 7.841.209-TL'dir. 2020 mali yılında ise 4.475.946-TL'dir. 2020 yılına göre %75 artış görülmektedir. 2020-2021 yılı gerçekleşen mal ve hizmet alımı giderleri karşılaştırması Grafik 8'de gösterilmiştir.

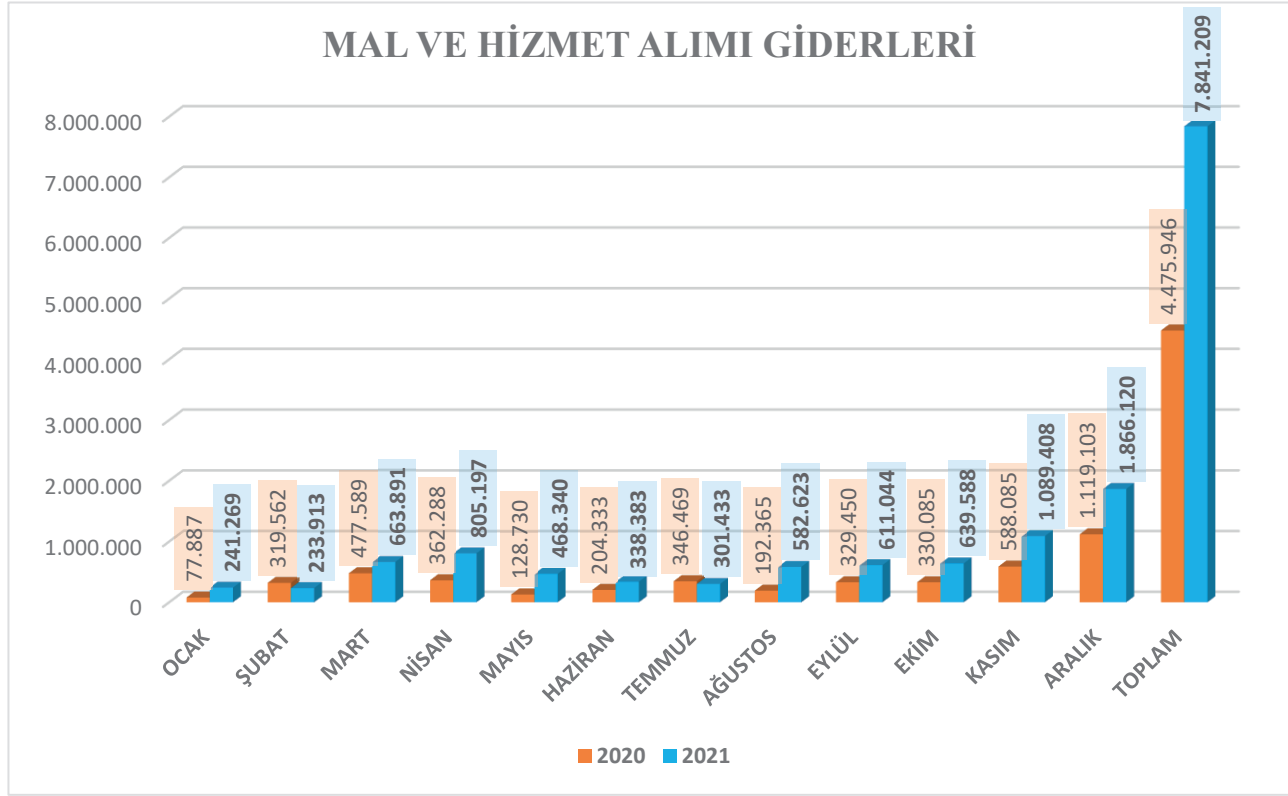

Grafik 8: Mal ve Hizmet Alımı Giderleri

Cari Transferler

2021 mali yılında gerçekleşen cari transferler 1.486.667-TL'dir. 2020 mali yılında ise 816.415-TL'dir. 2020 yılına göre 82% artış görülmektedir. 2020-2021 yılı gerçekleşen cari transferlerin karşılaştırması Grafik 9'da gösterilmiştir.

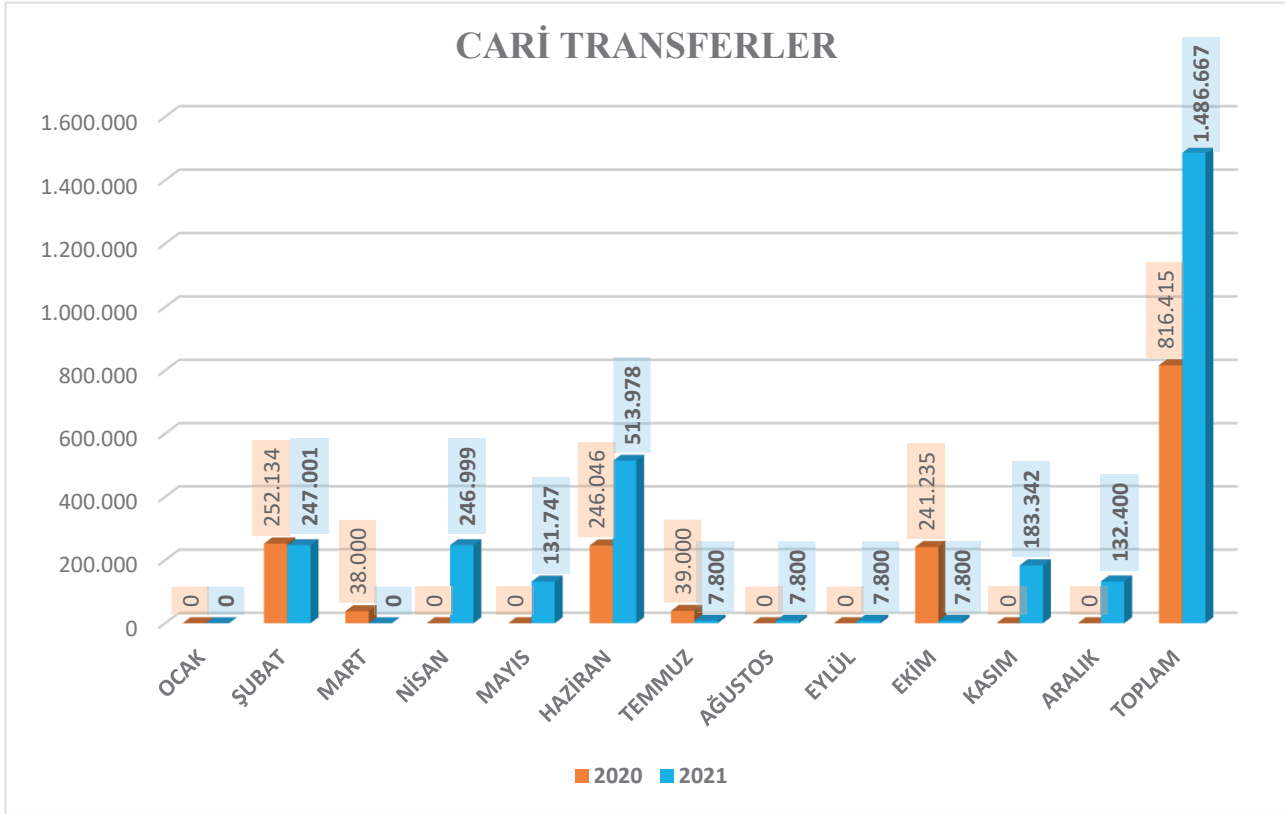

Grafik 9: Cari Transferler

Sermaye Giderleri

2021 mali yılında gerçekleşen sermaye giderleri 16.911.054-TL'dir. 2020 mali yılında ise 12.313.281-TL'dir. 2020 yılına göre 37% artış görülmektedir. 2020-2021 yılı gerçekleşen sermaye giderlerinin karşılaştırması Grafik 10'da gösterilmiştir.

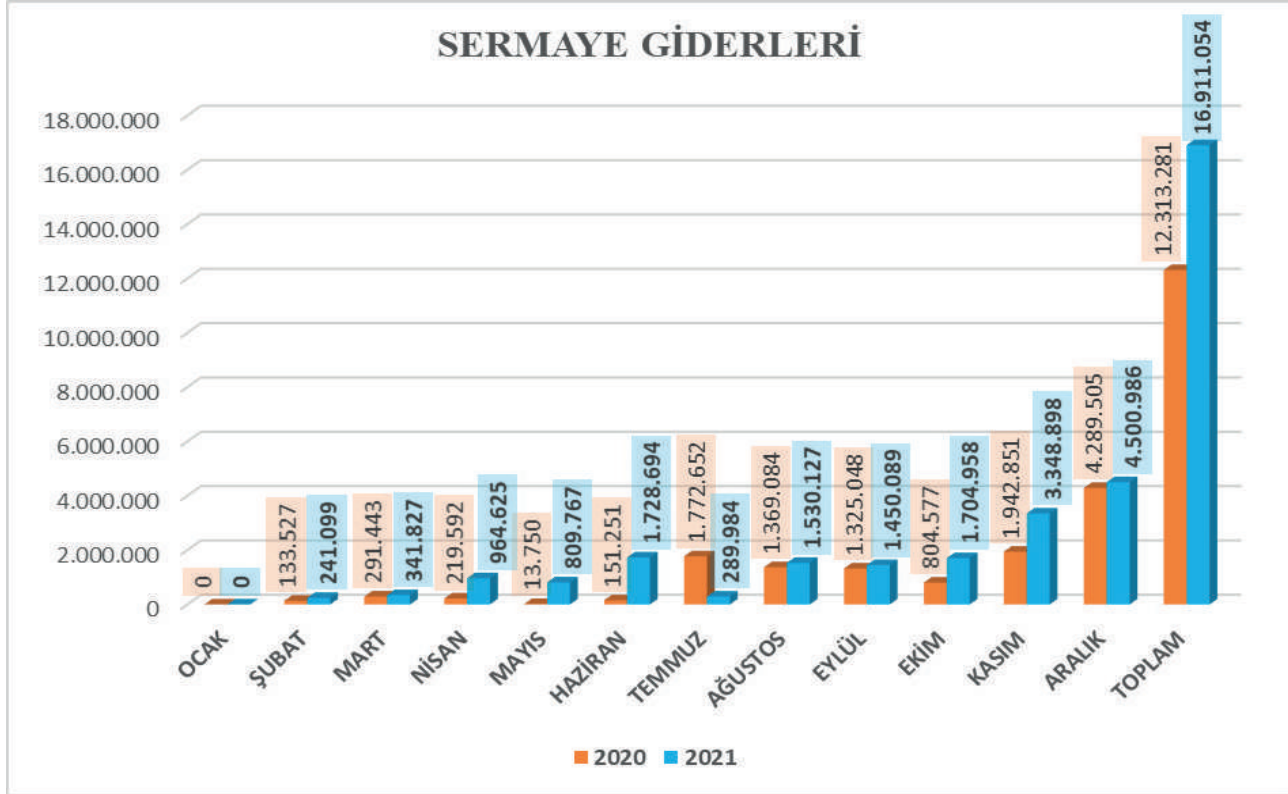

Grafik 10: Sermaye Giderleri

❖ Bütçe Gelirleri

Ekonomik Sınıflandırma Düzeyinde 2021 Yılı Gelir Gerçekleşmeleri Tablo 77’de gösterilmiştir. 2021 yılı bütçe gelirlerinin gerçekleşmeleri Grafik 11’de gösterilmiştir. (red ve iadeler düşülmüştür)

Tablo 77: Ekonomik Sınıflandırma Düzeyinde 2021 Yılı Gelir Gerçekleşmeleri Tablosu

| GELİRLER | | | | AÇIKLAMA | 2021 | | |
|---------------------|----|-----|----|--|--------------------|--------------------------|--------------------------------|
| I | II | III | IV | | Gelir Tahmini (TL) | Yılsonu Gerçekleşme (TL) | Gerçekleşme/ Gelir Tahmini (%) |
| 03 | | | | TEŞEBBÜS VE MÜLKİYET GELİRLERİ | 323.000 | 2.747.625 | 850,7 |
| 03 | 1 | 2 | 29 | Birinci Öğretimden Elde Edilen Gelirler | 209.000 | 311.451 | 149,0 |
| 03 | 1 | 2 | 30 | Sınav, Kayıt ve Bunlara İlişkin Diğer Hizmet Gelirleri | 0 | 2.300 | - |
| 03 | 1 | 2 | 31 | İkinci Öğretimden Elde Edilen Gelirler | 114.000 | 1.457.594 | 1.278,6 |
| 03 | 1 | 2 | 32 | Yaz Okulu Gelirleri | 0 | 4.339 | - |
| 03 | 1 | 2 | 33 | Tezsiz Yüksek Lisans Gelirleri | 0 | 249.229 | - |
| 03 | 1 | 2 | 36 | Sosyal Tesis İşletme Gelirleri | 0 | 8.407 | - |
| 03 | 1 | 2 | 45 | Uzaktan Öğretimden Elde Edilen Gelirler | 0 | 281.029 | - |
| 03 | 1 | 2 | 99 | Diğer hizmet gelirleri | 0 | 347.483 | - |
| 03 | 6 | 1 | 99 | Diğer Taşınmaz Kira Gelirleri | 0 | 80.652 | - |
| 03 | 9 | 9 | 99 | Diğer Çeşitli Teşebbüs ve Mülkiyet Gelirleri | 0 | 5.142 | - |
| 04 | | | | ALINAN BAĞIŞ VE YARDIMLAR İLE ÖZEL GELİRLER | 75.341.000 | 73.554.500 | 97,6 |
| 04 | 2 | 1 | 01 | Hazine Yardımı | 48.741.000 | 46.564.000 | 95,5 |
| 04 | 2 | 2 | 01 | Hazine Yardımı | 26.600.000 | 26.840.000 | 100,9 |
| 04 | 4 | 1 | 03 | Kurumlardan Alınan Şartlı Bağış ve Yardımlar | 0 | 10.000 | - |
| 04 | 4 | 1 | 04 | Kişilerden Alınan Şartlı Bağış ve Yardımlar | 0 | 100 | - |
| 04 | 5 | 1 | 02 | Özel Bütçeli İdarelerden Alınan Proje Yardımları | 0 | 0 | - |
| 04 | 5 | 1 | 13 | YÖK Burs Destekleri | 0 | 140.400 | - |
| 05 | | | | DiĞER GELİRLER | 541.000 | 2.223.000 | 410,9 |
| 05 | 1 | 9 | 01 | Kişilerden Alacaklar Faizleri | 0 | 155 | - |
| 05 | 1 | 9 | 03 | Mevduat Faizleri | 0 | 280.829 | - |
| 05 | 1 | 9 | 99 | Diğer Faizler | 0 | 513 | - |
| 05 | 2 | 6 | 16 | Araştırma Projeleri Gelirleri Payı | 0 | 387.622 | - |
| 05 | 3 | 2 | 99 | Diğer İdari Para Cezaları | 0 | 21.496 | - |
| 05 | 9 | 1 | 06 | Kişilerden Alacaklar | 0 | 21.615 | - |
| 05 | 9 | 1 | 19 | Öğrenci Katkı Payı Telafi Gelirleri | 541.000 | 1.502.435 | 277,7 |
| 05 | 9 | 1 | 99 | Yukarıda Tanımlanmayan Diğer Çeşitli Gelirler | 0 | 8.336 | - |
| GENEL TOPLAM | | | | | 76.205.000 | 78.525.125 | 103,0 |

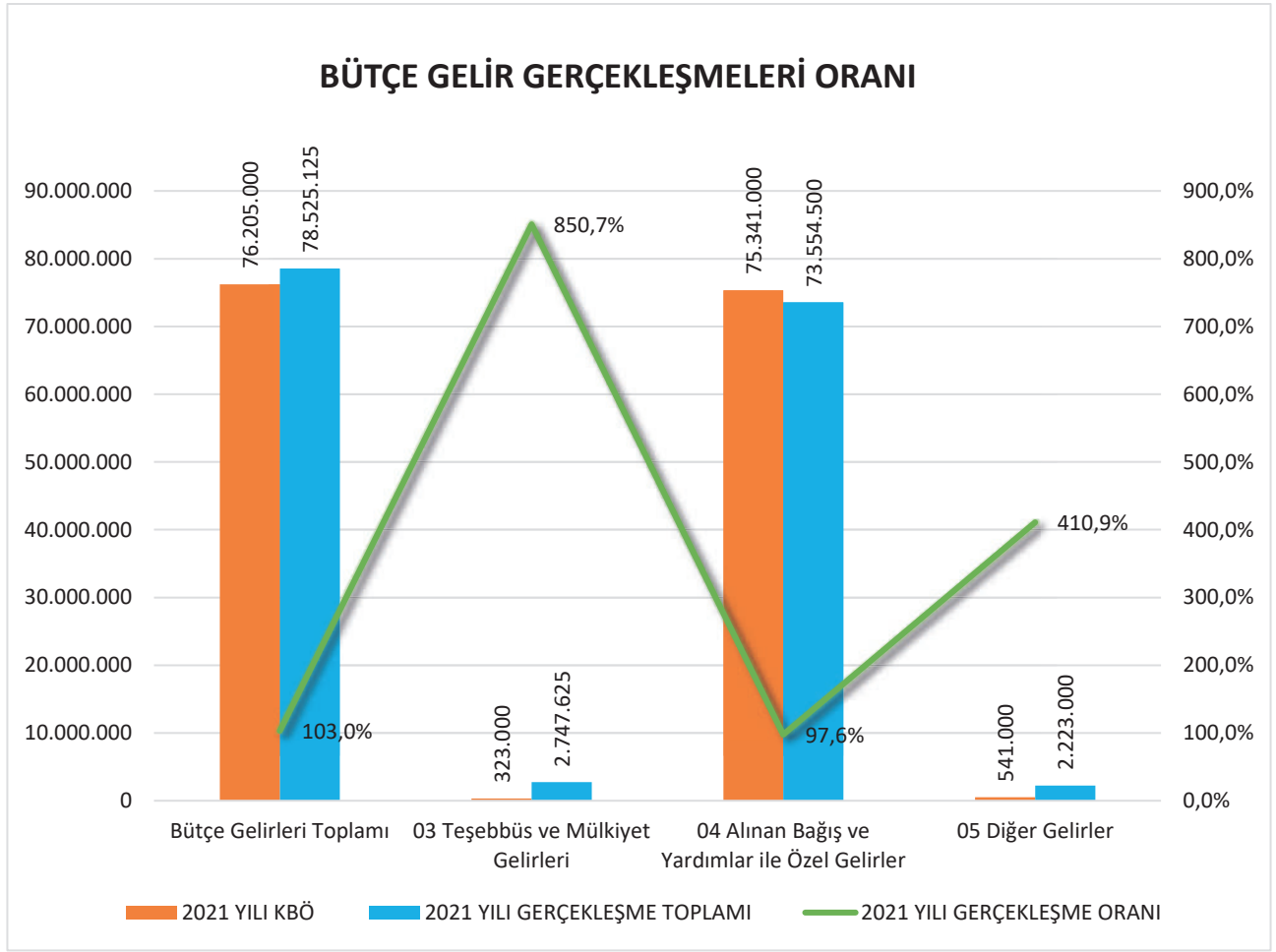

Grafik 11: 2021 Yılı Bütçe Gelirlerinin Gerçekleşme Oranı

Faaliyet Düzeyinde Gerçekleşen Bütçe Giderleri

Üniversitemizin bütçesi faaliyetlere göre ayrılmaktadır. 2021 mali yılında gerçekleşen harcamaların faaliyet düzeyine göre dağılımı Tablo 78’de gösterilmiştir.

Tablo 78: 2021 Yılı Program, Alt Program ve Faaliyet Düzeyinde Harcama Tablosu

| PROGRAM SINIFLANDIRMASI | 2021 | | | | |
|--|-------------------|-----------------------------|-------------------|-------------------------|--------------------------------|
| | Ödenek (TL) | Yılısonu Toplam Ödenek (TL) | Gerçekleşme (TL) | Gerçekleşme /Ödenek (%) | Gerçekleşme/ Toplam Ödenek (%) |
| ARAŞTIRMA, GELİŞTİRME VE YENİLİK | 298.000 | 685.622 | 685.622 | 230 | 100 |
| YÜKSEKÖĞRETİMDE BİLİMSEL ARAŞTIRMA VE GELİŞTİRME | 298.000 | 685.622 | 685.622 | 230 | 100 |
| Yükseköğretim Kurumlarının Bilimsel Araştırma Projeleri | 298.000 | 685.622 | 685.622 | 230 | 100 |
| YÜKSEKÖĞRETİM | 66.536.000 | 87.881.394 | 69.039.465 | 104 | 79 |
| ÖN LİSANS EĞİTİMİ, LİSANS EĞİTİMİ VE LİSANSÜSTÜ EĞİTİM | 65.775.000 | 81.970.394 | 67.395.206 | 102 | 82 |
| Doktora Öğrencilerine Yönelik Burs Hizmetleri | 0 | 140.400 | 93.600 | - | 67 |
| Doktora ve Tıpta Uzmanlık Eğitimi | 488.000 | 1.091.000 | 1.034.292 | 212 | 95 |
| Yükseköğretim Kurumları Bilgi ve Kültürel Kaynaklar ile Sportif Altyapının Geliştirilmesi Hizmetleri | 923.000 | 916.000 | 124.548 | 13 | 14 |
| Yükseköğretim Kurumları Birinci Öğretim | 64.261.000 | 77.970.419 | 64.527.324 | 100 | 83 |
| Yükseköğretim Kurumları İkinci Öğretim | 103.000 | 1.215.314 | 1.143.128 | 1.110 | 94 |
| Yükseköğretim Kurumları Tezsiz Yüksek Lisans | 0 | 357.041 | 192.233 | - | 54 |
| Yükseköğretim Kurumları Uzaktan Eğitim | 0 | 280.220 | 280.081 | - | 100 |
| YÜKSEKÖĞRETİMDE ÖĞRENCİ YAŞAMI | 761.000 | 5.911.000 | 1.644.260 | 216 | 28 |
| Yükseköğretimde Beslenme Hizmetleri | 586.000 | 5.286.000 | 1.150.849 | 196 | 22 |
| Yükseköğretimde Kültür ve Spor Hizmetleri | 108.000 | 508.000 | 422.864 | 392 | 83 |
| Yükseköğretimde Öğrenci Yaşamına İlişkin Diğer Hizmetler | 67.000 | 117.000 | 70.547 | 105 | 60 |
| YÖNETİM VE DESTEK PROGRAMI | 9.371.000 | 12.647.672 | 10.418.189 | 111 | 82 |
| TEFTİŞ, DENETİM VE DANIŞMANLIK HİZMETLERİ | 14.000 | 4.000 | 13 | 0 | 0 |
| Hukuki Danışmanlık ve Muhakemat Hizmetleri | 14.000 | 4.000 | 13 | 0 | 0 |
| ÜST YÖNETİM, İDARİ VE MALİ HİZMETLER | 9.357.000 | 12.643.672 | 10.418.176 | 111 | 82 |
| Bilgi Teknolojilerine Yönelik Faaliyetler | 2.047.000 | 2.074.000 | 568.517 | 28 | 27 |
| Engellilerin Erişebilirliğinin Sağlanması | 250.000 | 250.000 | 0 | 0 | 0 |
| Genel Destek Hizmetleri | 3.058.000 | 3.990.800 | 3.704.839 | 121 | 93 |
| İnşaat ve Yapı İşlerinin Yürütülmesi | 189.000 | 274.000 | 220.413 | 117 | 80 |
| İnsan Kaynakları Yönetimine İlişkin Faaliyetler | 1.748.000 | 5.893.872 | 5.879.834 | 336 | 100 |
| Özel Kalem Hizmetleri | 446.000 | 133.000 | 44.572 | 10 | 34 |
| Strateji Geliştirme ve Mali Hizmetler | 119.000 | 13.000 | 0 | 0 | 0 |
| Yükseköğretimde Öğrencilere Yönelik İdari Hiz. | 1.500.000 | 15.000 | 0 | 0 | 0 |
| GENEL TOPLAM | 76.205.000 | 101.214.688 | 80.143.276 | 105 | 79 |

❖ Yatırım Projeleri

2021 Yılı Proje Bazında Yatırım Bütçesi ve Harcamaları

Tablo 79: 2021 Yılı Proje Bazında Yatırım Bütçesi ve Harcamaları

| PROJE BAZINDA 2021 YILI YATIRIM BÜTÇESİ VE HARCAMALAR | | | | | |
|---|-------------------|------------------|-------------------|-------------------|---------------|
| PROJE ADI | KBÖ | EKLENEN | TOPLAM ÖDENEK | HARCANAN TUTAR | HARCAMA ORANI |
| 1- MUHTELİF İŞLER | 18.850.000 | 5.591.719 | 24.441.719 | 15.513.761 | 63% |
| 1.1- Bilgisayar Alımı | 3.000.000 | 1.000.000 | 4.000.000 | 1.969.539 | 49% |
| 1.2- Makine Teçhizat-Taşıtlar Alımı | 7.600.000 | 2.000.000 | 9.600.000 | 8.266.538 | 86% |
| 1.3- Eğitim Büyük Onarım | 6.250.000 | 2.591.719 | 8.841.719 | 4.759.829 | 54% |
| 1.4- Yazılım Alımı | 2.000.000 | 0 | 2.000.000 | 517.855 | 26% |
| 2- YAYIN ALIM | 900.000 | 0 | 900.000 | 111.554 | 12% |
| 3- ETÜD PROJE | 1.000.000 | 0 | 1.000.000 | 84.364 | 8% |
| 4- KAMPÜS ALT YAPI | 2.250.000 | 0 | 2.250.000 | 1.201.373 | 53% |
| 5- SPOR TESİSLERİ | 3.600.000 | 0 | 3.600.000 | 0 | 0% |
| GENEL TOPLAM | 26.600.000 | 5.591.719 | 32.191.719 | 16.911.05 | 53% |

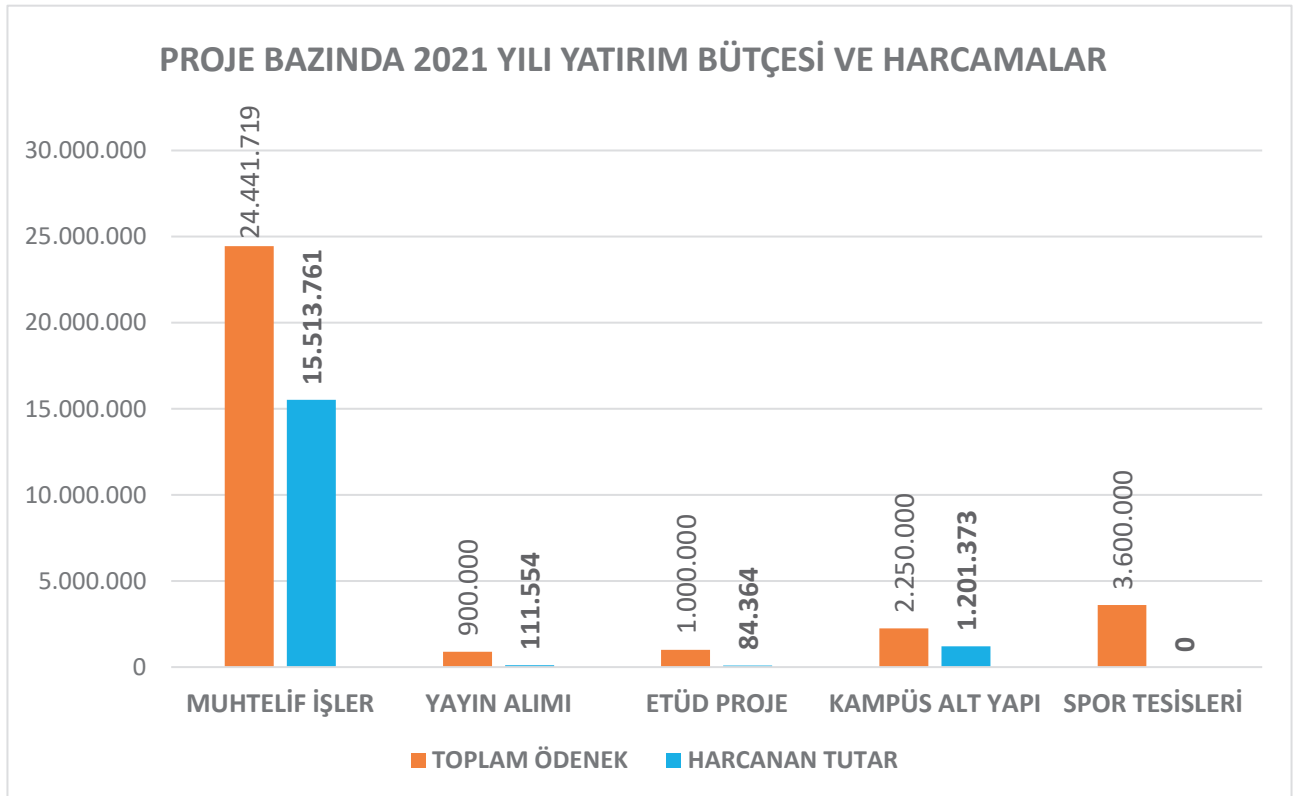

Grafik 12: 2021 Yılı Proje Bazında Yatırım Harcamaları

2. Temel Malî Tablolara İlişkin Açıklamalar

BİLANÇO

Kamu İdaresi Kodu 526
Kamu İdaresi Adı KAYSERİ ÜNİVERSİTESİ

Yıl:2021

| AKTİF HESAPLAR | | | | PASİF HESAPLAR | | | | | |
|----------------|---|---------------|----------------|----------------|-----------|---|---------------|----------------|----------------|
| | 2019 YILI | 2020 YILI | 2021 YILI | | 2019 YILI | 2020 YILI | 2021 YILI | | |
| 1 | DÖNEN VARLIKLAR | 13.974.893,14 | 17.917.050,82 | 29.798.709,02 | 3 | KISA VADELİ YABANCI KAYNAKLAR | 372.747,75 | 990.295,64 | 1.433.579,28 |
| 10 | HAZİR DEĞERLER | 2.602.047,02 | 6.448.444,03 | 599.528,89 | 32 | FAALİYET BORÇLARI | 56.783,17 | 151.843,77 | 250.320,71 |
| | 102 BANKA HESABI | 2.512.100,17 | 6.193.298,21 | 0,00 | 320 | BÜTÇE EMANETLERİ HESABI | 56.783,17 | 151.843,77 | 250.320,71 |
| | 104 PROJE ÖZEL HESABI | 89.946,85 | 255.145,82 | 482.809,06 | 33 | EMANET YABANCI KAYNAKLAR | 58.953,94 | 279.773,64 | 284.707,56 |
| | 108 DİĞER HAZİR DEĞERLER HESABI | 0,00 | 0,00 | 116.719,83 | 330 | ALINAN DEPOZİTO VE TEMİNATLAR HESABI | 46.175,99 | 77.177,54 | 218.234,93 |
| 12 | FAALİYET ALACAKLARI | 9.763.912,35 | 8.452.681,65 | 21.161.122,21 | 333 | EMANETLER HESABI | 12.777,95 | 202.596,10 | 66.472,63 |
| | 120 GELİRLERDEN ALACAKLAR HESABI | 9.763.912,35 | 8.452.681,65 | 21.161.122,21 | 36 | ÖDENECEK DİĞER YÜKÜMLÜLÜKLER | 257.010,64 | 558.678,23 | 896.463,51 |
| 13 | KURUM ALACAKLARI | 0,00 | 0,00 | 4.824.932,84 | 360 | ÖDENECEK VERGİ VE FONLAR HESABI | 231.168,20 | 447.908,11 | 653.724,43 |
| | 135 TEK HAZİNE KURUMLAR HESABINDAN ALACAKLAR HESABI | 0,00 | 0,00 | 4.824.932,84 | 361 | ÖDENECEK SOSYAL GÜVENLİK KESİNTİLERİ HESABI | 23.911,96 | 105.582,81 | 227.729,69 |
| 15 | STOKLAR | 627.061,96 | 1.633.278,98 | 1.340.205,47 | 362 | FONLAR VEYA DİĞER KAMU İD ADINA YAPILAN TAHSİLAT HESABI | 1.930,48 | 5.187,31 | 15.009,39 |
| | 150 İLK MADDE VE MALZEME HESABI | 627.061,96 | 1.633.278,98 | 1.340.205,47 | 38 | GELECEK AYLARA AİT GELİRLER VE GİDER TAHAKKUKLARI | 0,00 | 0,00 | 2.087,50 |
| 16 | ÖN ÖDEMELER | 981.871,81 | 1.382.646,16 | 1.872.919,61 | 380 | GELECEK AYLARA AİT GELİRLER HESABI | 0,00 | 0,00 | 2.087,50 |
| | 162 BÜTÇE DIŞI AVANS VE KREDİLER HESABI | 981.871,81 | 1.382.646,16 | 1.872.919,61 | 4 | UZUN VADELİ YABANCI KAYNAKLAR | 0,00 | 471.374,64 | 1.137.901,65 |
| 2 | DURAN VARLIKLAR | 453.691,87 | 58.398.392,99 | 119.053.736,46 | 43 | DİĞER BORÇLAR | 0,00 | 0,00 | 9.050,27 |
| 22 | FAALİYET ALACAKLARI | 64.492,62 | 170.056,52 | 253.613,79 | 430 | ALINAN DEPOZİTO VE TEMİNATLAR HESABI | 0,00 | 0,00 | 9.050,27 |
| | 226 VERİLEN DEPOZİTO VE TEMİNATLAR HESABI | 64.492,62 | 170.056,52 | 253.613,79 | 47 | BORÇ VE GİDER KARŞILIKLARI | 0,00 | 471.374,64 | 1.042.816,67 |
| 24 | MALİ DURAN VARLIKLAR | 0,00 | 13.000,00 | 13.000,00 | 472 | KIDEM TAZMİNATI KARŞILIĞI HESABI | 0,00 | 471.374,64 | 1.042.816,67 |
| | 241 MAL VE HİZMET ÜRETEK KURULUŞLARA YATIRILAN SERMAYELER HESABI | 0,00 | 13.000,00 | 13.000,00 | 48 | GELECEK YILLARA AİT GELİRLER VE GİDER TAHAKKUKLARI | 0,00 | 0,00 | 86.034,71 |
| 25 | MADDİ DURAN VARLIKLAR | 320.216,49 | 58.215.336,47 | 118.787.122,67 | 480 | GELECEK YILLARA AİT GELİRLER HESABI | 0,00 | 0,00 | 86.034,71 |
| | 250 ARAZİ VE ARSALAR HESABI | 0,00 | 5.077.914,25 | 10.305.441,99 | 5 | ÖZ KAYNAKLAR | 14.055.837,26 | 74.853.773,53 | 146.280.964,55 |
| | 252 BİNALAR HESABI | 0,00 | 60.978.550,00 | 128.555.938,70 | 50 | NET DEĞER | 966.058,97 | 57.925.996,86 | 117.607.007,12 |
| | 253 TESİS, MAKİNE VE CİHAZLAR HESABI | 1.647.738,15 | 2.291.332,90 | 6.461.573,18 | 500 | NET DEĞER HESABI | 966.058,97 | 57.925.996,86 | 117.607.007,12 |
| | 254 TAŞITLAR HESABI | 21.020,00 | 208.071,63 | 685.392,10 | 51 | DEĞER HAREKETLERİ | 0,00 | 0,00 | 18.090,35 |
| | 255 DEMİRBAŞLAR HESABI | 7.227.733,51 | 12.536.525,50 | 19.881.767,29 | 519 | DEĞER HAREKETLERİ SONUÇ HESABI | 0,00 | 0,00 | 18.090,35 |
| | 257 BİRİKİMİŞ AMORTİSMANLAR VE DEĞER DÜŞÜKLÜĞÜ KARŞILIĞI HESABI (-) | -8.576.275,17 | -22.877.057,81 | -47.102.990,59 | 57 | GEÇMİŞ YILLAR OLUMLU FAALİYET SONUÇLARI | 9.939.331,47 | 49.749.887,07 | 105.398.385,39 |
| 26 | MADDİ OLMAYAN DURAN VARLIKLAR | 0,00 | 0,00 | 0,00 | 570 | GEÇMİŞ YILLAR OLUMLU FAALİYET SONUÇLARI HESABI | 9.939.331,47 | 49.749.887,07 | 105.398.385,39 |
| | 260 HAKLAR HESABI | 256.571,47 | 885.267,35 | 1.435.832,82 | 58 | GEÇMİŞ YILLAR OLUMSUZ FAALİYET SONUÇLARI | -352.539,96 | -36.660.108,78 | -88.470.608,72 |
| | 268 BİRİKİMİŞ AMORTİSMANLAR VE DEĞER DÜŞÜKLÜĞÜ KARŞILIĞI HESABI (-) | -256.571,47 | -885.267,35 | -1.435.832,82 | 580 | GEÇMİŞ YILLAR OLUMSUZ FAALİYET SONUÇLARI HESABI (-) | -352.539,96 | -36.660.108,78 | -88.470.608,72 |
| 29 | DİĞER DURAN VARLIKLAR | 68.982,76 | 0,00 | 0,00 | 59 | DÖNEM FAALİYET SONUÇLARI | 3.502.986,78 | 3.837.998,38 | 11.728.090,41 |
| | | | | | 590 | DÖNEM OLUMLU FAALİYET SONUCU HESABI | 3.502.986,78 | 3.837.998,38 | 11.728.090,41 |

B İ L A N Ç O

Kamu İdaresi Kodu 526

Yıl:2021

Kamu İdaresi Adı KAYSERİ ÜNİVERSİTESİ

| AKTİF HESAPLAR | 2019 YILI | 2020 YILI | 2021 YILI | | | | |
|---|----------------------|----------------------|-----------------------|----------------------|----------------------|----------------------|-----------------------|
| 294 ELDEN ÇIKARILACAK STOKLAR VE MADDİ DURAN VARLIKLAR HESABI | 542.600,67 | 464.996,57 | 464.996,57 | | | | |
| 299 BİRİKMiŞ AMORTİSMANLAR HESABI (-) | -473.617,91 | -464.996,57 | -464.996,57 | | | | |
| AKTİF TOPLAMI | 14.428.585,01 | 76.315.443,81 | 148.852.445,48 | PASİF TOPLAMI | 14.428.585,01 | 76.315.443,81 | 148.852.445,48 |

| Bilanço Dipnotları : | 2019 YILI | 2020 YILI | 2021 YILI |
|---|------------|--------------|--------------|
| 910 ALINAN TEMİNAT MEKTUPLARI HESABI | 25.800,00 | 325.983,60 | 817.991,00 |
| 911 ALINAN TEMİNAT MEKTUPLARI EMANETLERİ HESABI | 25.800,00 | 325.983,60 | 817.991,00 |
| 920 GİDER TAHHÜTLERİ HESABI | 7.605,00 | 272.061,71 | 0,00 |
| 921 GİDER TAHHÜTLERİ KARŞILIGI HESABI | 7.605,00 | 272.061,71 | 0,00 |
| 948 BAŞKA BİRİMLER ADINA İZLENEN ALACAKLAR HESABI | 37.664,63 | 173.299,75 | 880.931,58 |
| 949 BAŞKA BİRİMLER ADINA İZLENEN ALACAK EMANETLERİ HESABI | 37.664,63 | 173.299,75 | 880.931,58 |
| 962 YÜKSEKÖĞRETİM KURUMLARI BİLİMSEL PROJELER HESABI | 362.869,79 | 1.576.504,54 | 2.558.582,61 |
| 963 BİLİMSEL PROJELER KARŞILIGI HESABI | 362.869,79 | 1.576.504,54 | 2.558.582,61 |

FAALİYET SONUÇLARI TABLOSU

Kamu İdaresi Kodu 526

Mali Yıl:2021

Kamu İdaresi Adı KAYSERİ ÜNİVERSİTESİ

| Hesap Kodu | Yardımcı Hesap | | | | GİDERİN TÜRÜ | 2019 YILI | 2020 YILI | 2021 YILI |
|------------|----------------|------|------|------|--|---------------|---------------|---------------|
| | Kod1 | Kod2 | Kod3 | Kod4 | | | | |
| 630 | 00 | 00 | 00 | 00 | GİDERLER HESABI | 37.697.756,25 | 52.825.828,41 | 81.943.956,09 |
| 630 | 01 | 00 | 00 | 00 | PERSONEL GİDERLERİ | 21.079.433,89 | 31.893.249,79 | 46.788.730,85 |
| 630 | 01 | 01 | 00 | 00 | MEMURLAR | 19.909.603,74 | 26.861.421,10 | 37.256.034,00 |
| 630 | 01 | 01 | 01 | 00 | Temel Maaşlar | 7.041.456,12 | 9.732.462,95 | 0,00 |
| 630 | 01 | 01 | 01 | 01 | Temel Maaşlar | 1.448.365,89 | 1.980.453,73 | 0,00 |
| 630 | 01 | 01 | 01 | 02 | Taban Aylığı | 5.593.090,23 | 7.752.009,22 | 0,00 |
| 630 | 01 | 01 | 02 | 00 | Zamlar ve Tazminatlar | 6.543.710,52 | 9.270.062,24 | 0,00 |
| 630 | 01 | 01 | 02 | 01 | Zamlar ve Tazminatlar | 6.543.710,52 | 9.270.062,24 | 0,00 |
| 630 | 01 | 01 | 03 | 00 | Ödenekler | 3.991.384,82 | 5.204.360,67 | 0,00 |
| 630 | 01 | 01 | 03 | 01 | Ödenekler | 3.991.384,82 | 5.204.360,67 | 0,00 |
| 630 | 01 | 01 | 04 | 00 | Sosyal Haklar | 339.973,00 | 497.982,21 | 0,00 |
| 630 | 01 | 01 | 04 | 01 | Sosyal Haklar | 339.973,00 | 497.982,21 | 0,00 |
| 630 | 01 | 01 | 05 | 00 | Ek Çalışma Karşılıkları | 1.993.079,28 | 2.156.553,03 | 0,00 |
| 630 | 01 | 01 | 05 | 01 | Ek Çalışma Karşılıkları | 304.120,29 | 213.144,59 | 0,00 |
| 630 | 01 | 01 | 05 | 03 | Ek Ders Ücretleri | 1.688.958,99 | 1.943.408,44 | 0,00 |
| 630 | 01 | 01 | 10 | 00 | Temel Maaşlar | 0,00 | 0,00 | 13.243.845,81 |
| 630 | 01 | 01 | 10 | 01 | Temel Maaşlar | 0,00 | 0,00 | 2.734.531,54 |
| 630 | 01 | 01 | 10 | 02 | Taban Aylığı | 0,00 | 0,00 | 10.509.314,27 |
| 630 | 01 | 01 | 20 | 00 | Zamlar ve Tazminatlar | 0,00 | 0,00 | 12.759.911,56 |
| 630 | 01 | 01 | 20 | 01 | Zamlar ve Tazminatlar | 0,00 | 0,00 | 12.759.911,56 |
| 630 | 01 | 01 | 30 | 00 | Ödenekler | 0,00 | 0,00 | 7.116.954,80 |
| 630 | 01 | 01 | 30 | 01 | Ödenekler | 0,00 | 0,00 | 7.116.954,80 |
| 630 | 01 | 01 | 40 | 00 | Sosyal Haklar | 0,00 | 0,00 | 667.929,62 |
| 630 | 01 | 01 | 40 | 01 | Sosyal Haklar | 0,00 | 0,00 | 667.929,62 |
| 630 | 01 | 01 | 50 | 00 | Ek Çalışma Karşılıkları | 0,00 | 0,00 | 3.467.392,21 |
| 630 | 01 | 01 | 50 | 01 | Ek Çalışma Karşılıkları | 0,00 | 0,00 | 275.043,94 |
| 630 | 01 | 01 | 50 | 02 | İş Sağlığı ve Güvenliği Hizmetleri Görevlendirme Ücretleri | 0,00 | 0,00 | 7.643,76 |
| 630 | 01 | 01 | 50 | 03 | Ek Ders Ücretleri | 0,00 | 0,00 | 3.184.704,51 |
| 630 | 01 | 02 | 00 | 00 | SÖZLEŞMELİ PERSONEL | 0,00 | 1.176.592,23 | 2.343.078,30 |

| Hesap Kodu | Yardımcı Hesap | | | | GELİRİN TÜRÜ | 2019 YILI | 2020 YILI | 2021 YILI |
|------------|----------------|------|------|------|---|---------------|---------------|---------------|
| | Kod1 | Kod2 | Kod3 | Kod4 | | | | |
| 600 | 00 | 00 | 00 | 00 | GELİRLER HESABI | 41.712.053,05 | 56.981.358,26 | 93.720.052,50 |
| 600 | 03 | 00 | 00 | 00 | Teşebbüs ve Mülkiyet Gelirleri | 2.220.531,80 | 2.352.183,26 | 2.800.796,77 |
| 600 | 03 | 01 | 00 | 00 | Mal ve Hizmet Satış Gelirleri | 2.184.152,11 | 2.322.741,77 | 2.709.836,79 |
| 600 | 03 | 01 | 02 | 00 | Hizmet Gelirleri | 2.184.152,11 | 2.322.741,77 | 2.709.836,79 |
| 600 | 03 | 01 | 02 | 29 | Orgün ve Yaygın Öğretimden Elde Edilen Gelirler | 397.412,00 | 330.395,02 | 314.423,72 |
| 600 | 03 | 01 | 02 | 30 | Sınav, Kayıt ve Bunlara İlişkin Diğer Hizmet Gelirleri | 0,00 | 0,00 | 2.300,00 |
| 600 | 03 | 01 | 02 | 31 | İkinci Öğretimden Elde Edilen Gelirler | 1.586.883,00 | 1.551.608,00 | 1.482.931,23 |
| 600 | 03 | 01 | 02 | 32 | Yaz Okulu Gelirleri | 0,00 | 95.729,00 | 21.650,00 |
| 600 | 03 | 01 | 02 | 33 | Tezsiz Yüksek Lisans Gelirleri | 33.149,20 | 90.434,00 | 251.613,70 |
| 600 | 03 | 01 | 02 | 35 | Doktora Gelirleri | 0,00 | 2.100,00 | 0,00 |
| 600 | 03 | 01 | 02 | 36 | Sosyal Tesis İşletme Gelirleri | 0,00 | 9.691,25 | 8.406,50 |
| 600 | 03 | 01 | 02 | 45 | Uzaktan Öğretimden Elde Edilen Gelirler | 0,00 | 183.496,98 | 281.029,05 |
| 600 | 03 | 01 | 02 | 99 | Diğer hizmet gelirleri | 166.707,91 | 59.287,52 | 347.482,59 |
| 600 | 03 | 06 | 00 | 00 | Kira Gelirleri | 23.666,88 | 12.562,49 | 88.064,62 |
| 600 | 03 | 06 | 01 | 00 | Taşınmaz Kiralan | 23.666,88 | 12.562,49 | 88.064,62 |
| 600 | 03 | 06 | 01 | 99 | Diğer Taşınmaz Kira Gelirleri | 23.666,88 | 12.562,49 | 88.064,62 |
| 600 | 03 | 09 | 00 | 00 | Diğer Teşebbüs ve Mülkiyet Gelirleri | 12.712,81 | 16.879,00 | 2.895,36 |
| 600 | 03 | 09 | 09 | 00 | Diğer Gelirler | 12.712,81 | 16.879,00 | 2.895,36 |
| 600 | 03 | 09 | 09 | 99 | Diğer Çeşitli Teşebbüs ve Mülkiyet Gelirleri | 12.712,81 | 16.879,00 | 2.895,36 |
| 600 | 04 | 00 | 00 | 00 | Alınan Bağış ve Yardımlar ile Özel Gelirler | 37.471.706,93 | 52.105.530,35 | 88.108.451,91 |
| 600 | 04 | 02 | 00 | 00 | Merkezi Yönetim Bütçesine Dahil İdarelerden Alınan Bağış ve | 36.984.000,00 | 51.656.000,00 | 86.033.000,00 |
| 600 | 04 | 02 | 01 | 00 | Cari | 28.516.000,00 | 40.656.000,00 | 59.433.000,00 |
| 600 | 04 | 02 | 01 | 01 | Hazine yardımı | 28.516.000,00 | 40.656.000,00 | 59.433.000,00 |
| 600 | 04 | 02 | 02 | 00 | Sermaye | 8.468.000,00 | 11.000.000,00 | 26.600.000,00 |
| 600 | 04 | 02 | 02 | 01 | Hazine yardımı | 8.468.000,00 | 11.000.000,00 | 26.600.000,00 |
| 600 | 04 | 03 | 00 | 00 | Diğer İdarelerden Alınan Bağış ve Yardımlar | 5.505,47 | 5.500,00 | 64.015,66 |
| 600 | 04 | 03 | 01 | 00 | Cari | 5.505,47 | 5.500,00 | 3.316,00 |
| 600 | 04 | 03 | 01 | 03 | Diğerlerinden Alınan Bağış ve Yardımlar | 5.505,47 | 5.500,00 | 3.316,00 |
| 600 | 04 | 03 | 02 | 00 | Sermaye | 0,00 | 0,00 | 60.699,66 |

FAALİYET SONUÇLARI TABLOSU

Kamu İdaresi Kodu 526

Mali Yıl:2021

Kamu İdaresi Adı KAYSERİ ÜNİVERSİTESİ

| Hesap Kodu | Yardımcı Hesap | | | | GİDERİN TÜRÜ | 2019 YILI | 2020 YILI | 2021 YILI |
|------------|----------------|------|------|------|--|------------|--------------|--------------|
| | Kod1 | Kod2 | Kod3 | Kod4 | | | | |
| 630 | 01 | 02 | 01 | 00 | Ücretler | 0,00 | 849.736,65 | 0,00 |
| 630 | 01 | 02 | 01 | 01 | 657 S.K. 4/B Sözleşmeli Personel Ücretleri | 0,00 | 849.736,65 | 0,00 |
| 630 | 01 | 02 | 02 | 00 | Zamlar ve Tazminatlar | 0,00 | 313.342,86 | 0,00 |
| 630 | 01 | 02 | 02 | 01 | 657 S.K. 4/B Sözleşmeli Personel Zam ve Tazminatları | 0,00 | 313.342,86 | 0,00 |
| 630 | 01 | 02 | 03 | 00 | Ödenekler | 0,00 | 695,10 | 0,00 |
| 630 | 01 | 02 | 03 | 01 | 657 S.K. 4/B Sözleşmeli Personel Ödenekleri | 0,00 | 695,10 | 0,00 |
| 630 | 01 | 02 | 04 | 00 | Sosyal Haklar | 0,00 | 12.817,62 | 0,00 |
| 630 | 01 | 02 | 04 | 01 | 657 S.K. 4/B Sözleşmeli Personel Sosyal Hakları | 0,00 | 12.817,62 | 0,00 |
| 630 | 01 | 02 | 10 | 00 | Ücretler | 0,00 | 0,00 | 1.710.962,55 |
| 630 | 01 | 02 | 10 | 01 | 657 S.K. 4/B Sözleşmeli Personel Ücretleri | 0,00 | 0,00 | 1.710.962,55 |
| 630 | 01 | 02 | 20 | 00 | Zamlar ve Tazminatlar | 0,00 | 0,00 | 593.621,50 |
| 630 | 01 | 02 | 20 | 01 | 657 S.K. 4/B Sözleşmeli Personel Zam ve Tazminatları | 0,00 | 0,00 | 593.621,50 |
| 630 | 01 | 02 | 30 | 00 | Ödenekler | 0,00 | 0,00 | 6.521,79 |
| 630 | 01 | 02 | 30 | 01 | 657 S.K. 4/B Sözleşmeli Personel Ödenekleri | 0,00 | 0,00 | 6.521,79 |
| 630 | 01 | 02 | 40 | 00 | Sosyal Haklar | 0,00 | 0,00 | 31.972,46 |
| 630 | 01 | 02 | 40 | 01 | 657 S.K. 4/B Sözleşmeli Personel Sosyal Hakları | 0,00 | 0,00 | 31.972,46 |
| 630 | 01 | 03 | 00 | 00 | İŞÇİLER | 899.456,09 | 3.805.662,16 | 7.091.950,02 |
| 630 | 01 | 03 | 01 | 00 | Ücretler | 669.547,74 | 2.903.076,71 | 0,00 |
| 630 | 01 | 03 | 01 | 01 | Sürekli İşçilerin Ücretleri | 0,00 | 1.570.913,19 | 0,00 |
| 630 | 01 | 03 | 01 | 03 | 375 S. KHK'nın Geçici 23 üncü Md. Kapsamında Sürekli İşçi Kadrolarına Geçirilen İşçilerin Ücretleri | 567.161,34 | 1.332.163,52 | 0,00 |
| 630 | 01 | 03 | 01 | 04 | 375 S. KHK'nın Geçici 23 üncü Md. Kapsamında Geçici İşçi Pozisyonlarına Geçirilen İşçilerin Ücretleri | 102.386,40 | 0,00 | 0,00 |
| 630 | 01 | 03 | 03 | 00 | Sosyal Haklar | 112.080,93 | 419.909,67 | 0,00 |
| 630 | 01 | 03 | 03 | 01 | Sürekli İşçilerin Sosyal Hakları | 0,00 | 225.318,20 | 0,00 |
| 630 | 01 | 03 | 03 | 03 | 375 S. KHK'nın Geçici 23 üncü Md. Kapsamında Sürekli İşçi Kadrolarına Geçirilen İşçilerin Sosyal Hakları | 109.305,93 | 194.591,47 | 0,00 |
| 630 | 01 | 03 | 03 | 04 | 375 S. KHK'nın Geçici 23 üncü Md. Kapsamında Geçici İşçi Pozisyonlarına Geçirilen İşçilerin Sosyal Hakları | 2.775,00 | 0,00 | 0,00 |

| Hesap Kodu | Yardımcı Hesap | | | | GELİRİN TÜRÜ | 2019 YILI | 2020 YILI | 2021 YILI |
|------------|----------------|------|------|------|---|--------------|--------------|--------------|
| | Kod1 | Kod2 | Kod3 | Kod4 | | | | |
| 600 | 04 | 03 | 02 | 03 | Diğerlerinden Alınan Bağış ve Yardımlar | 0,00 | 0,00 | 60.699,66 |
| 600 | 04 | 04 | 00 | 00 | Kurumlardan ve Kişilerden Alınan Yardım ve Bağışlar | 319.587,77 | 128.500,00 | 424.560,55 |
| 600 | 04 | 04 | 01 | 00 | Cari | 117.077,00 | 128.500,00 | 424.560,55 |
| 600 | 04 | 04 | 01 | 01 | Kurumlardan alınan Bağış ve Yardımlar | 0,00 | 120.000,00 | 238.719,14 |
| 600 | 04 | 04 | 01 | 02 | Kişilerden alınan Bağış ve Yardımlar | 0,00 | 0,00 | 175.741,41 |
| 600 | 04 | 04 | 01 | 03 | Kurumlardan Alınan Şartlı Bağış ve Yardımlar | 70.000,00 | 0,00 | 10.000,00 |
| 600 | 04 | 04 | 01 | 04 | Kişilerden Alınan Şartlı Bağış ve Yardımlar | 47.077,00 | 8.500,00 | 100,00 |
| 600 | 04 | 04 | 02 | 00 | Sermaye | 202.510,77 | 0,00 | 0,00 |
| 600 | 04 | 04 | 02 | 01 | Kurumlardan alınan Bağış ve Yardımlar | 202.510,77 | 0,00 | 0,00 |
| 600 | 04 | 05 | 00 | 00 | Proje Yardımları | 162.613,69 | 315.530,35 | 1.586.875,70 |
| 600 | 04 | 05 | 01 | 00 | Cari | 162.613,69 | 315.530,35 | 1.586.875,70 |
| 600 | 04 | 05 | 01 | 02 | Özel Bütçeli İdarelerden Alınan Proje Yardımları | 162.613,69 | 315.530,35 | 1.446.475,70 |
| 600 | 04 | 05 | 01 | 13 | YÖK Burs Destekleri | 0,00 | 0,00 | 140.400,00 |
| 600 | 05 | 00 | 00 | 00 | Diğer Gelirler | 1.353.901,03 | 2.108.861,32 | 2.372.020,17 |
| 600 | 05 | 01 | 00 | 00 | Faiz Gelirleri | 33.550,04 | 213.740,75 | 328.247,19 |
| 600 | 05 | 01 | 09 | 00 | Diğer Faizler | 33.550,04 | 213.740,75 | 328.247,19 |
| 600 | 05 | 01 | 09 | 01 | Kişilerden Alacaklar Faizleri | 1,31 | 0,00 | 154,57 |
| 600 | 05 | 01 | 09 | 03 | Mevduat Faizleri | 33.316,41 | 213.657,65 | 327.579,88 |
| 600 | 05 | 01 | 09 | 99 | Diğer Faizler | 232,32 | 83,10 | 512,74 |
| 600 | 05 | 02 | 00 | 00 | Kiş ve Kurumlardan Alınan Paylar | 643.415,67 | 261.921,07 | 387.621,79 |
| 600 | 05 | 02 | 06 | 00 | Özel Bütçeli İdarelere Ait Paylar | 643.415,67 | 261.921,07 | 387.621,79 |
| 600 | 05 | 02 | 06 | 16 | Araştırma Projeleri Gelirleri Payı | 643.415,67 | 261.921,07 | 387.621,79 |
| 600 | 05 | 03 | 00 | 00 | Para Cezaları | 67,50 | 0,00 | 21.495,97 |
| 600 | 05 | 03 | 02 | 00 | İdari Para Cezaları | 67,50 | 0,00 | 21.495,97 |
| 600 | 05 | 03 | 02 | 99 | Diğer İdari Para Cezaları | 67,50 | 0,00 | 21.495,97 |
| 600 | 05 | 09 | 00 | 00 | Diğer Çeşitli Gelirler | 676.867,82 | 1.633.199,50 | 1.634.655,22 |
| 600 | 05 | 09 | 01 | 00 | Diğer Çeşitli Gelirler | 676.867,82 | 1.633.199,50 | 1.634.655,22 |
| 600 | 05 | 09 | 01 | 06 | Kişilerden Alacaklar | 31.238,72 | 10.465,48 | 21.615,33 |
| 600 | 05 | 09 | 01 | 19 | Öğrenci Katkı Payı Telif Gelirleri | 290.811,00 | 1.605.870,00 | 1.502.435,40 |
| 600 | 05 | 09 | 01 | 99 | Yukarıda Tanımlanmayan Diğer Çeşitli Gelirler | 354.818,10 | 16.864,02 | 110.604,49 |

FAALİYET SONUÇLARI TABLOSU

Kamu İdaresi Kodu 526

Mali Yıl:2021

Kamu İdaresi Adı KAYSERİ ÜNİVERSİTESİ

| Hesap Kodu | Yardımcı Hesap | | | | GİDERİN TÜRÜ | 2019 YILI | 2020 YILI | 2021 YILI |
|------------|----------------|------|------|------|--|------------|------------|--------------|
| | Kod1 | Kod2 | Kod3 | Kod4 | | | | |
| 630 | 01 | 03 | 04 | 00 | Fazla Mesailer | 12.028,14 | 28.152,69 | 0,00 |
| 630 | 01 | 03 | 04 | 01 | Sürekli İşçilerin Fazla Mesailer | 0,00 | 5.954,68 | 0,00 |
| 630 | 01 | 03 | 04 | 03 | 375 S. KHK'nın Geçici 23 üncü Md. Kapsamında Sürekli İşçi Kadrolarına Geçirilen İşçilerin Fazla Mesailer | 1.494,30 | 17.607,15 | 0,00 |
| 630 | 01 | 03 | 04 | 04 | 375 S. KHK'nın Geçici 23 üncü Md. Kapsamında Geçici İşçi Pozisyonlarına Geçirilen İşçilerin Fazla Mesailer | 10.533,84 | 4.590,86 | 0,00 |
| 630 | 01 | 03 | 05 | 00 | Ödül ve İkramiyeler | 105.799,28 | 454.523,09 | 0,00 |
| 630 | 01 | 03 | 05 | 01 | Sürekli İşçilerin Ödül ve İkramiyeleri | 0,00 | 225.036,45 | 0,00 |
| 630 | 01 | 03 | 05 | 03 | 375 S. KHK'nın Geçici 23 üncü Md. Kapsamında Sürekli İşçi Kadrolarına Geçirilen İşçilerin Ödül ve İkramiyeleri | 90.210,72 | 229.486,64 | 0,00 |
| 630 | 01 | 03 | 05 | 04 | 375 S. KHK'nın Geçici 23 üncü Md. Kapsamında Geçici İşçi Pozisyonlarına Geçirilen İşçilerin Ödül ve İkramiyeleri | 15.588,56 | 0,00 | 0,00 |
| 630 | 01 | 03 | 10 | 00 | Ücretler | 0,00 | 0,00 | 4.403.600,14 |
| 630 | 01 | 03 | 10 | 01 | Sürekli İşçilerin Ücretleri | 0,00 | 0,00 | 2.661.491,38 |
| 630 | 01 | 03 | 10 | 03 | 375 S. KHK'nın Geçici 23 üncü Md. Kapsamında Sürekli İşçi Kadrolarına Geçirilen İşçilerin Ücretleri | 0,00 | 0,00 | 1.742.108,76 |
| 630 | 01 | 03 | 30 | 00 | Sosyal Haklar | 0,00 | 0,00 | 1.814.115,70 |
| 630 | 01 | 03 | 30 | 01 | Sürekli İşçilerin Sosyal Hakları | 0,00 | 0,00 | 1.100.754,56 |
| 630 | 01 | 03 | 30 | 03 | 375 S. KHK'nın Geçici 23 üncü Md. Kapsamında Sürekli İşçi Kadrolarına Geçirilen İşçilerin Sosyal Hakları | 0,00 | 0,00 | 713.361,14 |
| 630 | 01 | 03 | 40 | 00 | Fazla Mesailer | 0,00 | 0,00 | 42.645,56 |
| 630 | 01 | 03 | 40 | 01 | Sürekli İşçilerin Fazla Mesailer | 0,00 | 0,00 | 42.645,56 |
| 630 | 01 | 03 | 50 | 00 | Ödül ve İkramiyeler | 0,00 | 0,00 | 831.588,62 |
| 630 | 01 | 03 | 50 | 01 | Sürekli İşçilerin Ödül ve İkramiyeleri | 0,00 | 0,00 | 502.613,78 |
| 630 | 01 | 03 | 50 | 03 | 375 S. KHK'nın Geçici 23 üncü Md. Kapsamında Sürekli İşçi Kadrolarına Geçirilen İşçilerin Ödül ve İkramiyeleri | 0,00 | 0,00 | 328.974,84 |
| 630 | 01 | 04 | 00 | 00 | Geçici Süreli Çalışanlar | 270.374,06 | 49.574,30 | 97.668,53 |
| 630 | 01 | 04 | 01 | 00 | Ücretler | 270.374,06 | 49.574,30 | 0,00 |
| 630 | 01 | 04 | 01 | 05 | Kısmi Zamanlı Çalışan Öğrencilerin Ücretleri | 23.945,22 | 10.202,40 | 0,00 |
| 630 | 01 | 04 | 01 | 06 | Ders Ücreti Karşılığında Görevlendirilenlerin Ücretleri | 24.786,15 | 39.371,90 | 0,00 |

| Hesap Kodu | Yardımcı Hesap | | | | GELİRİN TÜRÜ | 2019 YILI | 2020 YILI | 2021 YILI |
|-----------------------------|----------------|------|------|------|--|----------------------|----------------------|----------------------|
| | Kod1 | Kod2 | Kod3 | Kod4 | | | | |
| 600 | 11 | 00 | 00 | 00 | Değer ve Miktar Değişimleri Gelirleri | 7.411,01 | 73.619,13 | 255.658,36 |
| 600 | 11 | 01 | 00 | 00 | Döviz Mevcudunun Değerlemesinden Oluşan Olumlu Kur Farkları | 0,00 | 58.748,77 | 188.130,31 |
| 600 | 11 | 01 | 99 | 00 | Diğer Döviz Mevcutlarından Kaynaklananlar | 0,00 | 58.748,77 | 188.130,31 |
| 600 | 11 | 99 | 00 | 00 | Diğer Değer ve Miktar Değişimleri Gelirleri | 7.411,01 | 14.870,36 | 67.528,05 |
| 600 | 25 | 00 | 00 | 00 | Kamu İd Bedelsiz Olarak Al Mali Ol Var El Edilen Gel | 658.502,28 | 341.164,20 | 183.125,29 |
| 600 | 25 | 02 | 00 | 00 | Oz Büt Kap Kamu İd Bedelsiz Ol Al Mali Olmayan Var El Ed Gel | 658.502,28 | 341.164,20 | 183.125,29 |
| 600 | 25 | 02 | 05 | 00 | Bedelsiz Olarak Alınan Tesis Makine Ve Cihazlar | 23.221,24 | 11.575,00 | 0,00 |
| 600 | 25 | 02 | 06 | 00 | Bedelsiz Olarak Alınan Taahhütler | 16.800,00 | 0,00 | 157.036,00 |
| 600 | 25 | 02 | 07 | 00 | Bedelsiz Olarak Alınan Demirbaşlar | 618.481,04 | 329.589,20 | 26.089,29 |
| GELİRLER TOPLAMI (B) | | | | | | 41.712.053,05 | 56.981.358,26 | 93.720.052,50 |

FAALİYET SONUÇLARI TABLOSU

Kamu İdaresi Kodu 526

Mali Yıl:2021

Kamu İdaresi Adı KAYSERİ ÜNİVERSİTESİ

| Hesap Kodu | Yardımcı Hesap | | | | GİDERİN TÜRÜ | 2019 YILI | 2020 YILI | 2021 YILI |
|------------|----------------|------|------|------|---|--------------|--------------|--------------|
| | Kod1 | Kod2 | Kod3 | Kod4 | | | | |
| 630 | 01 | 04 | 01 | 90 | Diğer Geçici Personele Yapılacak Ödemeler | 221.642,69 | 0,00 | 0,00 |
| 630 | 01 | 04 | 10 | 00 | Ücretler | 0,00 | 0,00 | 97.668,53 |
| 630 | 01 | 04 | 10 | 02 | Aday Çırak, Çırak ve Stajyer Öğrencilerin Ücretleri | 0,00 | 0,00 | 6.649,76 |
| 630 | 01 | 04 | 10 | 04 | Kısmi Zamanlı Çalışan Öğrencilerin Ücretleri | 0,00 | 0,00 | 12.974,40 |
| 630 | 01 | 04 | 10 | 05 | Ders Ücreti Karşılığında Görevlendirilenlerin Ücretleri | 0,00 | 0,00 | 27.055,60 |
| 630 | 01 | 04 | 10 | 90 | Diğer Geçici Süreli Çalışanlara Yapılacak Ödemeler | 0,00 | 0,00 | 50.988,77 |
| 630 | 02 | 00 | 00 | 00 | Sosyal Güvenlik Kurumlarına Devlet Primi Giderleri | 3.328.699,34 | 5.020.492,95 | 7.176.823,18 |
| 630 | 02 | 01 | 00 | 00 | Memurlar | 2.904.518,94 | 3.918.389,06 | 5.242.388,63 |
| 630 | 02 | 01 | 06 | 00 | Sosyal Güvenlik Kurumuna | 2.904.518,94 | 3.918.389,06 | 0,00 |
| 630 | 02 | 01 | 06 | 01 | Sosyal Güvenlik Primi Ödemeleri | 1.788.513,50 | 2.407.654,88 | 0,00 |
| 630 | 02 | 01 | 06 | 02 | Sağlık Primi Ödemeleri | 1.116.005,44 | 1.510.734,18 | 0,00 |
| 630 | 02 | 01 | 10 | 00 | Sosyal Güvenlik Kurumuna | 0,00 | 0,00 | 5.242.388,63 |
| 630 | 02 | 01 | 10 | 01 | Sosyal Güvenlik Primi Ödemeleri | 0,00 | 0,00 | 3.218.680,47 |
| 630 | 02 | 01 | 10 | 02 | Sağlık Primi Ödemeleri | 0,00 | 0,00 | 2.023.708,16 |
| 630 | 02 | 02 | 00 | 00 | Sözleşmeli Personel | 0,00 | 178.397,73 | 350.792,19 |
| 630 | 02 | 02 | 06 | 00 | Sosyal Güvenlik Kurumuna | 0,00 | 178.397,73 | 0,00 |
| 630 | 02 | 02 | 06 | 01 | Sosyal Güvenlik Primi Ödemeleri | 0,00 | 114.543,52 | 0,00 |
| 630 | 02 | 02 | 06 | 02 | Sağlık Primi Ödemeleri | 0,00 | 63.854,21 | 0,00 |
| 630 | 02 | 02 | 10 | 00 | Sosyal Güvenlik Kurumuna | 0,00 | 0,00 | 350.792,19 |
| 630 | 02 | 02 | 10 | 01 | Sosyal Güvenlik Primi Ödemeleri | 0,00 | 0,00 | 222.454,08 |
| 630 | 02 | 02 | 10 | 02 | Sağlık Primi Ödemeleri | 0,00 | 0,00 | 128.338,11 |
| 630 | 02 | 03 | 00 | 00 | İşçiler | 195.672,38 | 828.426,19 | 1.559.855,15 |
| 630 | 02 | 03 | 04 | 00 | İşsizlik Sigortası Fonuna | 17.393,11 | 73.637,90 | 0,00 |
| 630 | 02 | 03 | 04 | 01 | İşsizlik Sigortası Fonuna | 17.393,11 | 73.637,90 | 0,00 |
| 630 | 02 | 03 | 06 | 00 | Sosyal Güvenlik Kurumuna | 178.279,27 | 754.788,29 | 0,00 |
| 630 | 02 | 03 | 06 | 01 | Sosyal Güvenlik Primi Ödemeleri | 113.055,14 | 464.653,20 | 0,00 |
| 630 | 02 | 03 | 06 | 02 | Sağlık Primi Ödemeleri | 65.224,13 | 290.135,09 | 0,00 |
| 630 | 02 | 03 | 10 | 00 | Sosyal Güvenlik Kurumuna | 0,00 | 0,00 | 1.421.201,32 |
| 630 | 02 | 03 | 10 | 01 | Sosyal Güvenlik Primi Ödemeleri | 0,00 | 0,00 | 901.249,65 |

| Hesap Kodu | Yardımcı Hesap | | | | İNDİRİM, İADE VE İSKONTONUN TÜRÜ | 2019 YILI | 2020 YILI | 2021 YILI |
|--------------------------------------|----------------|------|------|------|---|------------|------------|-----------|
| | Kod1 | Kod2 | Kod3 | Kod4 | | | | |
| 610 | 00 | 00 | 00 | 00 | İNDİRİM, İADE VE İSKONTOLAR HESABI | 511.310,02 | 317.531,47 | 48.006,00 |
| 610 | 03 | 00 | 00 | 00 | Teşebbüs ve Mülkiyet Gelirleri | 511.310,02 | 123.760,65 | 48.006,00 |
| 610 | 03 | 01 | 00 | 00 | Mal ve Hizmet Satış Gelirleri | 511.310,02 | 123.710,65 | 48.006,00 |
| 610 | 03 | 01 | 02 | 00 | Hizmet Gelirleri | 511.310,02 | 123.710,65 | 48.006,00 |
| 610 | 03 | 01 | 02 | 29 | Örgün ve Yaygın Öğretimden Elde Edilen Gelirler | 299.984,00 | 1.086,00 | 2.973,00 |
| 610 | 03 | 01 | 02 | 31 | İkinci Öğretimden Elde Edilen Gelirler | 211.326,02 | 118.287,65 | 25.337,00 |
| 610 | 03 | 01 | 02 | 32 | Yaz Okulu Gelirleri | 0,00 | 4.337,00 | 17.311,00 |
| 610 | 03 | 01 | 02 | 33 | Tezsiz Yüksek Lisans Gelirleri | 0,00 | 0,00 | 2.385,00 |
| 610 | 03 | 09 | 00 | 00 | Diğer Teşebbüs ve Mülkiyet Gelirleri | 0,00 | 50,00 | 0,00 |
| 610 | 03 | 09 | 09 | 00 | Diğer Gelirler | 0,00 | 50,00 | 0,00 |
| 610 | 03 | 09 | 09 | 99 | Diğer Çeşitli Teşebbüs ve Mülkiyet Gelirleri | 0,00 | 50,00 | 0,00 |
| 610 | 05 | 00 | 00 | 00 | Diğer Gelirler | 0,00 | 193.770,82 | 0,00 |
| 610 | 05 | 09 | 00 | 00 | Diğer Çeşitli Gelirler | 0,00 | 193.770,82 | 0,00 |
| 610 | 05 | 09 | 01 | 00 | Diğer Çeşitli Gelirler | 0,00 | 193.770,82 | 0,00 |
| 610 | 05 | 09 | 01 | 19 | Öğrenci Katkı Payı Telif Gelirleri | 0,00 | 193.770,82 | 0,00 |
| İNDİRİM, İADE VE İSKONTO TOPLAMI (C) | | | | | | 511.310,02 | 317.531,47 | 48.006,00 |

FAALİYET SONUÇLARI TABLOSU

Kamu İdaresi Kodu 526
Kamu İdaresi Adı KAYSERİ ÜNİVERSİTESİ

Mali Yıl:2021

| Hesap Kodu | Yardımcı Hesap | | | | GİDERİN TÜRÜ | 2019 YILI | 2020 YILI | 2021 YILI |
|------------|----------------|------|------|------|---|--------------|--------------|--------------|
| | Kod1 | Kod2 | Kod3 | Kod4 | | | | |
| 630 | 02 | 03 | 10 | 02 | Sağlık Primi Ödemeleri | 0,00 | 0,00 | 519.951,67 |
| 630 | 02 | 03 | 40 | 00 | İşsizlik Sigortası Fonuna | 0,00 | 0,00 | 138.653,83 |
| 630 | 02 | 03 | 40 | 01 | İşsizlik Sigortası Fonuna | 0,00 | 0,00 | 138.653,83 |
| 630 | 02 | 04 | 00 | 00 | Geçici Süreli Çalışanlar | 228.364,08 | 95.279,97 | 23.787,21 |
| 630 | 02 | 04 | 04 | 00 | İşsizlik Sigortası Fonuna | 4.432,85 | 0,00 | 0,00 |
| 630 | 02 | 04 | 04 | 01 | İşsizlik Sigortası Fonuna | 4.432,85 | 0,00 | 0,00 |
| 630 | 02 | 04 | 06 | 00 | Sosyal Güvenlik Kurumuna | 223.931,23 | 95.279,97 | 0,00 |
| 630 | 02 | 04 | 06 | 01 | Sosyal Güvenlik Primi Ödemeleri | 223.931,23 | 95.279,97 | 0,00 |
| 630 | 02 | 04 | 10 | 00 | Sosyal Güvenlik Kurumuna | 0,00 | 0,00 | 22.787,85 |
| 630 | 02 | 04 | 10 | 01 | Sosyal Güvenlik Primi Ödemeleri | 0,00 | 0,00 | 22.787,85 |
| 630 | 02 | 04 | 40 | 00 | İşsizlik Sigortası Fonuna | 0,00 | 0,00 | 999,36 |
| 630 | 02 | 04 | 40 | 01 | İşsizlik Sigortası Fonuna | 0,00 | 0,00 | 999,36 |
| 630 | 02 | 99 | 00 | 00 | Sosyal Güvenlik Primi Ödemeleri Gecikme Cezası ve Zamları | 143,94 | 0,00 | 0,00 |
| 630 | 03 | 00 | 00 | 00 | Mal ve Hizmet Alım Giderleri | 2.376.708,69 | 2.344.748,81 | 5.129.255,02 |
| 630 | 03 | 01 | 00 | 00 | Üretime Yönelik Mal ve Malzeme Alımları | 0,00 | 0,00 | 2.020,16 |
| 630 | 03 | 01 | 90 | 00 | Diğer Üretim Mal ve Malzemesi Alımları | 0,00 | 0,00 | 2.020,16 |
| 630 | 03 | 01 | 90 | 90 | Diğer Üretim Mal ve Malzemesi Alımları | 0,00 | 0,00 | 2.020,16 |
| 630 | 03 | 02 | 00 | 00 | Tüketime Yönelik Mal ve Malzeme Alımları | 1.779.688,15 | 1.554.640,61 | 4.096.852,96 |
| 630 | 03 | 02 | 01 | 00 | Kırtasiye ve Büro Malzemesi Alımları | 85.337,15 | 20.004,30 | 0,00 |
| 630 | 03 | 02 | 01 | 01 | Kırtasiye Alımları | 57.107,47 | 1.092,00 | 0,00 |
| 630 | 03 | 02 | 01 | 03 | Periyodik Yayın Alımları | 0,00 | 3.102,66 | 0,00 |
| 630 | 03 | 02 | 01 | 05 | Baskı ve Cilt Giderleri | 24.869,68 | 767,00 | 0,00 |
| 630 | 03 | 02 | 01 | 90 | Diğer Kırtasiye ve Büro Malzemesi Alımları | 3.360,00 | 15.042,64 | 0,00 |
| 630 | 03 | 02 | 02 | 00 | Su ve Temizlik Malzemesi Alımları | 46.256,86 | 45.105,62 | 0,00 |
| 630 | 03 | 02 | 02 | 01 | Su Alımları | 32.461,60 | 42.326,72 | 0,00 |
| 630 | 03 | 02 | 02 | 02 | Temizlik Malzemesi Alımları | 13.795,26 | 2.778,90 | 0,00 |
| 630 | 03 | 02 | 03 | 00 | Enerji Alımları | 678.475,37 | 1.094.130,49 | 0,00 |
| 630 | 03 | 02 | 03 | 01 | Yakacak Alımları | 534.022,33 | 475.438,57 | 0,00 |
| 630 | 03 | 02 | 03 | 02 | Akaryakıt ve Yağ Alımları | 0,00 | 33.062,92 | 0,00 |

23/02/2022 09:07:50

** Rapor 23/02/2022 03:51:07 tarihli bilgileri içermektedir

Sayfa 5 / 13

FAALİYET SONUÇLARI TABLOSU

Kamu İdaresi Kodu 526

Mali Yıl:2021

Kamu İdaresi Adı KAYSERİ ÜNİVERSİTESİ

| Hesap Kodu | Yardımcı Hesap | | | | GİDERİN TÜRÜ | 2019 YILI | 2020 YILI | 2021 YILI |
|------------|----------------|------|------|------|---|------------|------------|--------------|
| | Kod1 | Kod2 | Kod3 | Kod4 | | | | |
| 630 | 03 | 02 | 03 | 03 | Elektrik Alımları | 144.453,04 | 585.629,00 | 0,00 |
| 630 | 03 | 02 | 04 | 00 | Yiyecek, İçecek ve Yem Alımları | 614.713,62 | 340.723,31 | 0,00 |
| 630 | 03 | 02 | 04 | 01 | Yiyecek Alımları (Bedelen İşe Dahil) | 614.713,62 | 340.723,31 | 0,00 |
| 630 | 03 | 02 | 05 | 00 | Giyim ve Kuşam Alımları | 5.717,52 | 1.296,00 | 0,00 |
| 630 | 03 | 02 | 05 | 01 | Giyecek Alımları (Kişisel kuşam ve donanım dahil) | 5.717,52 | 1.296,00 | 0,00 |
| 630 | 03 | 02 | 06 | 00 | Özel Malzeme Alımları | 60.310,92 | 14.606,09 | 0,00 |
| 630 | 03 | 02 | 06 | 01 | Laboratuvar Malzemesi ile Kimyevi ve Temrinlik Malzeme Alımı | 49.986,57 | 1.243,72 | 0,00 |
| 630 | 03 | 02 | 06 | 90 | Diğer Özel Malzeme Alımları | 10.324,35 | 13.362,37 | 0,00 |
| 630 | 03 | 02 | 09 | 00 | Diğer Tüketim Mal ve Malzemesi Alımları | 288.876,71 | 38.774,80 | 0,00 |
| 630 | 03 | 02 | 09 | 01 | Bahçe Malzemesi Alımları ile Yapım ve Bakım Giderleri | 0,00 | 2.883,92 | 0,00 |
| 630 | 03 | 02 | 09 | 90 | Diğer Tüketim Mal ve Malzemesi Alımları | 288.876,71 | 35.890,88 | 0,00 |
| 630 | 03 | 02 | 10 | 00 | Kırtasiye, Yayın, Baskı ve Büro Malzemesi Alımları | 0,00 | 0,00 | 4.349,80 |
| 630 | 03 | 02 | 10 | 03 | Periyodik Yayın Alımları | 0,00 | 0,00 | 1.860,00 |
| 630 | 03 | 02 | 10 | 05 | Baskı ve Çilt Giderleri | 0,00 | 0,00 | 2.489,80 |
| 630 | 03 | 02 | 20 | 00 | Su ve Temizlik Malzemesi Alımları | 0,00 | 0,00 | 145.445,09 |
| 630 | 03 | 02 | 20 | 01 | Su Alımları | 0,00 | 0,00 | 145.445,09 |
| 630 | 03 | 02 | 30 | 00 | Enerji Alımları | 0,00 | 0,00 | 2.766.712,12 |
| 630 | 03 | 02 | 30 | 01 | Yakacak Alımları | 0,00 | 0,00 | 1.169.098,01 |
| 630 | 03 | 02 | 30 | 02 | Akaryakıt ve Yağ Alımları | 0,00 | 0,00 | 97.084,20 |
| 630 | 03 | 02 | 30 | 03 | Elektrik Alımları | 0,00 | 0,00 | 1.500.529,91 |
| 630 | 03 | 02 | 40 | 00 | Yiyecek, İçecek ve Yem Alımları | 0,00 | 0,00 | 1.128.047,31 |
| 630 | 03 | 02 | 40 | 01 | Yiyecek Alımları | 0,00 | 0,00 | 1.126.108,73 |
| 630 | 03 | 02 | 40 | 02 | İçecek Alımları | 0,00 | 0,00 | 1.938,58 |
| 630 | 03 | 02 | 60 | 00 | Özel Malzeme Alımları | 0,00 | 0,00 | 36.093,64 |
| 630 | 03 | 02 | 60 | 01 | Laboratuvar Malzemesi ile Kimyevi ve Temrinlik Malzeme Alımları | 0,00 | 0,00 | 36.093,64 |
| 630 | 03 | 02 | 90 | 00 | Diğer Tüketim Mal ve Malzemesi Alımları | 0,00 | 0,00 | 16.205,00 |
| 630 | 03 | 02 | 90 | 01 | Bahçe Malzemesi Alımları ile Yapım ve Bakım Giderleri | 0,00 | 0,00 | 14.094,00 |
| 630 | 03 | 02 | 90 | 90 | Diğer Tüketim Mal ve Malzemesi Alımları | 0,00 | 0,00 | 2.111,00 |
| 630 | 03 | 03 | 00 | 00 | Yolluklar | 143.004,18 | 76.052,93 | 115.177,12 |

23/02/2022 09:07:50

** Rapor 23/02/2022 03:51:07 tarihli bilgileri içermektedir

Sayfa 6 / 13

FAALİYET SONUÇLARI TABLOSU

Kamu İdaresi Kodu 526

Mali Yıl:2021

Kamu İdaresi Adı KAYSERİ ÜNİVERSİTESİ

| Hesap Kodu | Yardımcı Hesap | | | | GİDERİN TÜRÜ | 2019 YILI | 2020 YILI | 2021 YILI |
|------------|----------------|------|------|------|---|------------|------------|------------|
| | Kod1 | Kod2 | Kod3 | Kod4 | | | | |
| 630 | 03 | 03 | 01 | 00 | Yurtiçi Geçici Görev Yollukları | 57.011,91 | 17.184,72 | 0,00 |
| 630 | 03 | 03 | 01 | 01 | Yurtiçi Geçici Görev Yollukları | 57.011,91 | 17.184,72 | 0,00 |
| 630 | 03 | 03 | 02 | 00 | Yurtiçi Sürekli Görev Yollukları | 43.480,99 | 57.828,21 | 0,00 |
| 630 | 03 | 03 | 02 | 01 | Yurtiçi Sürekli Görev Yollukları | 43.480,99 | 57.828,21 | 0,00 |
| 630 | 03 | 03 | 03 | 00 | Yurtdışı Geçici Görev Yollukları | 42.511,28 | 1.040,00 | 0,00 |
| 630 | 03 | 03 | 03 | 01 | Yurtdışı Geçici Görev Yollukları | 42.511,28 | 1.040,00 | 0,00 |
| 630 | 03 | 03 | 10 | 00 | Geçici Görev Yollukları | 0,00 | 0,00 | 32.050,90 |
| 630 | 03 | 03 | 10 | 01 | Yurtiçi Geçici Görev Yollukları | 0,00 | 0,00 | 32.050,90 |
| 630 | 03 | 03 | 20 | 00 | Sürekli Görev Yollukları | 0,00 | 0,00 | 83.126,22 |
| 630 | 03 | 03 | 20 | 01 | Yurtiçi Sürekli Görev Yollukları | 0,00 | 0,00 | 83.126,22 |
| 630 | 03 | 04 | 00 | 00 | Görev Giderleri | 6.825,32 | 28.728,24 | 25.414,14 |
| 630 | 03 | 04 | 03 | 00 | Ödenecek Vergi, Resim, Harçlar ve Benzeri Giderler | 6.665,98 | 28.728,24 | 0,00 |
| 630 | 03 | 04 | 03 | 01 | Vergi Ödemeleri ve Benzeri Giderler | 0,00 | 1.012,20 | 0,00 |
| 630 | 03 | 04 | 03 | 90 | Diğer Vergi, Resim ve Harçlar ve Benzeri Giderler | 6.665,98 | 27.716,04 | 0,00 |
| 630 | 03 | 04 | 09 | 00 | Diğer Görev Giderleri | 159,34 | 0,00 | 0,00 |
| 630 | 03 | 04 | 09 | 90 | Diğer Görev Giderleri | 159,34 | 0,00 | 0,00 |
| 630 | 03 | 04 | 30 | 00 | Ödenecek Vergi, Resim, Harçlar ve Benzeri Giderler | 0,00 | 0,00 | 25.401,14 |
| 630 | 03 | 04 | 30 | 90 | Diğer Vergi, Resim ve Harçlar ve Benzeri Giderler | 0,00 | 0,00 | 25.401,14 |
| 630 | 03 | 04 | 70 | 00 | Mahkeme Harç ve Giderleri | 0,00 | 0,00 | 13,00 |
| 630 | 03 | 04 | 70 | 01 | Mahkeme Harç ve Giderleri | 0,00 | 0,00 | 13,00 |
| 630 | 03 | 05 | 00 | 00 | Hizmet Alımları | 219.553,92 | 472.628,76 | 701.053,81 |
| 630 | 03 | 05 | 01 | 00 | Müşavir Firma ve Kişilere Ödemeler | 64.999,93 | 8.260,00 | 0,00 |
| 630 | 03 | 05 | 01 | 01 | Etüt-Proje Bilirkişi Ekspertiz Giderleri | 56.000,00 | 8.260,00 | 0,00 |
| 630 | 03 | 05 | 01 | 08 | Temizlik Hizmeti Alım Giderleri | 8.999,93 | 0,00 | 0,00 |
| 630 | 03 | 05 | 02 | 00 | Haberleşme Giderleri | 28.941,15 | 47.884,65 | 0,00 |
| 630 | 03 | 05 | 02 | 01 | Posta ve Telgraf Giderleri | 14.600,00 | 17.475,68 | 0,00 |
| 630 | 03 | 05 | 02 | 02 | Telefon Abonelik ve Kullanım Ücretleri | 10.779,15 | 19.517,50 | 0,00 |
| 630 | 03 | 05 | 02 | 03 | Bilgiye Abonelik Giderleri (İnternet abonelik ücretleri dahi) | 1.970,00 | 4.103,83 | 0,00 |
| 630 | 03 | 05 | 02 | 90 | Diğer Haberleşme Giderleri | 1.592,00 | 6.787,64 | 0,00 |

23/02/2022 09:07:50

** Rapor 23/02/2022 03:51:07 tarihli bilgileri içermektedir

Sayfa 7 / 13

FAALİYET SONUÇLARI TABLOSU

Kamu İdaresi Kodu 526

Mali Yıl:2021

Kamu İdaresi Adı KAYSERİ ÜNİVERSİTESİ

| Hesap Kodu | Yardımcı Hesap | | | | GİDERİN TURU | 2019 YILI | 2020 YILI | 2021 YILI |
|------------|----------------|------|------|------|---|-----------|------------|------------|
| | Kod1 | Kod2 | Kod3 | Kod4 | | | | |
| 630 | 03 | 05 | 03 | 00 | Taşıma Giderleri | 0,00 | 141.600,00 | 0,00 |
| 630 | 03 | 05 | 03 | 90 | Diğer Taşıma Giderleri | 0,00 | 141.600,00 | 0,00 |
| 630 | 03 | 05 | 04 | 00 | Tarifeye Bağlı Ödemeler | 26.589,43 | 65.891,69 | 0,00 |
| 630 | 03 | 05 | 04 | 01 | İlan Giderleri | 26.437,50 | 61.808,64 | 0,00 |
| 630 | 03 | 05 | 04 | 02 | Sigorta Giderleri | 151,93 | 4.083,05 | 0,00 |
| 630 | 03 | 05 | 05 | 00 | Kiralar | 0,00 | 33.625,00 | 0,00 |
| 630 | 03 | 05 | 05 | 10 | Bilgisayar ve Bilgisayar Sistemleri ve Yazılımları Kiralaması | 0,00 | 33.625,00 | 0,00 |
| 630 | 03 | 05 | 09 | 00 | Diğer Hizmet Alımları | 99.023,41 | 175.367,42 | 0,00 |
| 630 | 03 | 05 | 09 | 01 | Yurtiçi Staj ve Öğrenim Giderleri | 415,46 | 0,00 | 0,00 |
| 630 | 03 | 05 | 09 | 03 | Kurslara Katılma Giderleri | 15.041,10 | 9.949,02 | 0,00 |
| 630 | 03 | 05 | 09 | 90 | Diğer Hizmet Alımları | 83.566,85 | 165.418,40 | 0,00 |
| 630 | 03 | 05 | 10 | 00 | Genel Hizmet Alımları | 0,00 | 0,00 | 56.938,41 |
| 630 | 03 | 05 | 10 | 02 | Araştırma ve Geliştirme Hizmeti Alım Giderleri | 0,00 | 0,00 | 250,00 |
| 630 | 03 | 05 | 10 | 17 | Toplantı ve Organizasyon Hizmeti Alım Giderleri | 0,00 | 0,00 | 30.385,00 |
| 630 | 03 | 05 | 10 | 90 | Diğer Genel Hizmet Alımları | 0,00 | 0,00 | 26.303,41 |
| 630 | 03 | 05 | 20 | 00 | Haberleşme Giderleri | 0,00 | 0,00 | 67.269,07 |
| 630 | 03 | 05 | 20 | 01 | Posta ve Telgraf Giderleri | 0,00 | 0,00 | 9.996,78 |
| 630 | 03 | 05 | 20 | 02 | Telefon Abonelik ve Kullanım Ücretleri | 0,00 | 0,00 | 32.130,10 |
| 630 | 03 | 05 | 20 | 03 | İnternet Erişimi Giderleri | 0,00 | 0,00 | 9.339,63 |
| 630 | 03 | 05 | 20 | 07 | Bilgiye Abonelik Giderleri | 0,00 | 0,00 | 4.425,00 |
| 630 | 03 | 05 | 20 | 08 | Elektronik Sertifika Giderleri | 0,00 | 0,00 | 4.790,80 |
| 630 | 03 | 05 | 20 | 90 | Diğer Haberleşme Giderleri | 0,00 | 0,00 | 6.586,76 |
| 630 | 03 | 05 | 30 | 00 | Taşıma Giderleri | 0,00 | 0,00 | 78.284,00 |
| 630 | 03 | 05 | 30 | 03 | Yük Taşıma Giderleri | 0,00 | 0,00 | 4.484,00 |
| 630 | 03 | 05 | 30 | 04 | Geçiş Ücretleri | 0,00 | 0,00 | 3.000,00 |
| 630 | 03 | 05 | 30 | 90 | Diğer Taşıma Giderleri | 0,00 | 0,00 | 70.800,00 |
| 630 | 03 | 05 | 40 | 00 | Tarifeye Bağlı Ödemeler | 0,00 | 0,00 | 129.667,32 |
| 630 | 03 | 05 | 40 | 01 | İlan Giderleri | 0,00 | 0,00 | 111.660,62 |
| 630 | 03 | 05 | 40 | 02 | Sigorta Giderleri | 0,00 | 0,00 | 18.006,70 |

23/02/2022 09:07:50

** Rapor 23/02/2022 03:51:07 tarihli bilgileri içermektedir

Sayfa 8 / 13

FAALİYET SONUÇLARI TABLOSU

Kamu İdaresi Kodu 526

Mali Yıl:2021

Kamu İdaresi Adı KAYSERİ ÜNİVERSİTESİ

| Hesap Kodu | Yardımcı Hesap | | | | GİDERİN TÜRÜ | 2019 YILI | 2020 YILI | 2021 YILI |
|------------|----------------|------|------|------|--|-----------|-----------|------------|
| | Kod1 | Kod2 | Kod3 | Kod4 | | | | |
| 630 | 03 | 05 | 50 | 00 | Kiralar | 0,00 | 0,00 | 181.397,20 |
| 630 | 03 | 05 | 50 | 02 | Taşıt Kiralama Giderleri | 0,00 | 0,00 | 167.371,20 |
| 630 | 03 | 05 | 50 | 07 | Arsa ve Arazi Kiralama Giderleri | 0,00 | 0,00 | 14.026,00 |
| 630 | 03 | 05 | 90 | 00 | Diğer Hizmet Alımları | 0,00 | 0,00 | 187.497,81 |
| 630 | 03 | 05 | 90 | 03 | Kurslara Katılma ve Eğitim Giderleri | 0,00 | 0,00 | 22.405,48 |
| 630 | 03 | 05 | 90 | 90 | Sınıflandırmaya Girmeyen Diğer Hizmet Alımları | 0,00 | 0,00 | 165.092,33 |
| 630 | 03 | 06 | 00 | 00 | Temsil ve Tanıtma Giderleri | 0,00 | 12.415,42 | 10.019,35 |
| 630 | 03 | 06 | 01 | 00 | Temsil Giderleri | 0,00 | 12.415,42 | 0,00 |
| 630 | 03 | 06 | 01 | 01 | Temsil, Ağırılama, Tören, Fuar, Organizasyon Giderleri | 0,00 | 12.415,42 | 0,00 |
| 630 | 03 | 06 | 10 | 00 | Temsil, Tanıtma ve Ağırılama Giderleri | 0,00 | 0,00 | 10.019,35 |
| 630 | 03 | 06 | 10 | 01 | Temsil, Tanıtma ve Ağırılama Giderleri | 0,00 | 0,00 | 10.019,35 |
| 630 | 03 | 07 | 00 | 00 | Menkul Mal, Gayrimaddi Hak Alım, Bakım ve Onarım Giderleri | 84.749,74 | 74.970,98 | 142.703,88 |
| 630 | 03 | 07 | 01 | 00 | Menkul Mal Alım Giderleri | 23.888,88 | 0,00 | 0,00 |
| 630 | 03 | 07 | 01 | 01 | Büro ve İşyeri Mal ve Malzeme Alımları | 22.000,00 | 0,00 | 0,00 |
| 630 | 03 | 07 | 01 | 90 | Diğer Dayanıklı Mal ve Malzeme Alımları | 1.888,88 | 0,00 | 0,00 |
| 630 | 03 | 07 | 02 | 00 | Gayri Maddi Hak Alımları | 0,00 | 1.340,00 | 0,00 |
| 630 | 03 | 07 | 02 | 02 | Fikri Hak Alımları | 0,00 | 1.340,00 | 0,00 |
| 630 | 03 | 07 | 03 | 00 | Bakım ve Onarım Giderleri | 60.860,86 | 73.630,98 | 0,00 |
| 630 | 03 | 07 | 03 | 02 | Makine Teçhizat Bakım ve Onarım Giderleri | 12.185,86 | 11.624,15 | 0,00 |
| 630 | 03 | 07 | 03 | 03 | Taşıt Bakım ve Onarım Giderleri | 0,00 | 9.957,03 | 0,00 |
| 630 | 03 | 07 | 03 | 90 | Diğer Bakım ve Onarım Giderleri | 48.675,00 | 52.049,80 | 0,00 |
| 630 | 03 | 07 | 10 | 00 | Menkul Mal Alım Giderleri | 0,00 | 0,00 | 21.676,60 |
| 630 | 03 | 07 | 10 | 03 | Avadanlık ve Yedek Parça Alımları | 0,00 | 0,00 | 21.676,60 |
| 630 | 03 | 07 | 20 | 00 | Gayri Maddi Hak Alımları | 0,00 | 0,00 | 23.922,00 |
| 630 | 03 | 07 | 20 | 01 | Bilgisayar Yazılım Alımları ve Yapımları | 0,00 | 0,00 | 23.922,00 |
| 630 | 03 | 07 | 30 | 00 | Bakım ve Onarım Giderleri | 0,00 | 0,00 | 97.105,28 |
| 630 | 03 | 07 | 30 | 01 | Tefrişat Bakım ve Onarım Giderleri | 0,00 | 0,00 | 6.490,00 |
| 630 | 03 | 07 | 30 | 02 | Makine Teçhizat Bakım ve Onarım Giderleri | 0,00 | 0,00 | 29.317,10 |
| 630 | 03 | 07 | 30 | 03 | Taşıt Bakım ve Onarım Giderleri | 0,00 | 0,00 | 61.298,18 |

23/02/2022 09:07:50

** Rapor 23/02/2022 03:51:07 tarihli bilgileri içermektedir

Sayfa 9 / 13

FAALİYET SONUÇLARI TABLOSU

Kamu İdaresi Kodu 526

Mali Yıl:2021

Kamu İdaresi Adı KAYSERİ ÜNİVERSİTESİ

| Hesap Kodu | Yardımcı Hesap | | | | GİDERİN TÜRÜ | 2019 YILI | 2020 YILI | 2021 YILI |
|------------|----------------|------|------|------|--|------------|------------|--------------|
| | Kod1 | Kod2 | Kod3 | Kod4 | | | | |
| 630 | 03 | 08 | 00 | 00 | Gayrimenkul Mal Bakım ve Onarım Giderleri | 142.887,38 | 125.311,87 | 36.013,60 |
| 630 | 03 | 08 | 01 | 00 | Hizmet Binası Bakım ve Onarım Giderleri | 142.887,38 | 123.895,87 | 0,00 |
| 630 | 03 | 08 | 01 | 01 | Büro Bakım ve Onarım Giderleri | 131.264,38 | 50.696,86 | 0,00 |
| 630 | 03 | 08 | 01 | 90 | Diğer Hizmet Binası Bakım ve Onarım Giderleri | 11.623,00 | 73.199,01 | 0,00 |
| 630 | 03 | 08 | 09 | 00 | Diğer Taşınmaz Yapım, Bakım ve Onarım Giderleri | 0,00 | 1.416,00 | 0,00 |
| 630 | 03 | 08 | 09 | 01 | Diğer Taşınmaz Yapım, Bakım ve Onarım Giderleri | 0,00 | 1.416,00 | 0,00 |
| 630 | 03 | 08 | 10 | 00 | Hizmet Binası Bakım ve Onarım Giderleri | 0,00 | 0,00 | 36.013,60 |
| 630 | 03 | 08 | 10 | 01 | Büro Bakım ve Onarım Giderleri | 0,00 | 0,00 | 20.119,00 |
| 630 | 03 | 08 | 10 | 90 | Diğer Hizmet Binası Bakım ve Onarım Giderleri | 0,00 | 0,00 | 15.894,60 |
| 630 | 05 | 00 | 00 | 00 | Cari Transferler | 734.594,95 | 820.860,33 | 1.583.448,34 |
| 630 | 05 | 01 | 00 | 00 | Görevlendirme Giderleri | 473.546,62 | 666.414,21 | 1.186.566,83 |
| 630 | 05 | 01 | 02 | 00 | Sosyal Güvenlik Kurumlarına | 473.546,62 | 666.414,21 | 0,00 |
| 630 | 05 | 01 | 02 | 05 | Sosyal Güvenlik Kurumu'na | 473.546,62 | 666.414,21 | 0,00 |
| 630 | 05 | 01 | 20 | 00 | Sosyal Güvenlik Kurumlarına | 0,00 | 0,00 | 1.186.566,83 |
| 630 | 05 | 01 | 20 | 02 | 5510 Sayılı Kanunun 4/c Maddesi Kapsamındaki Sigortalılara Vazife Malîlik Ayıkları İle Bunların Hak Sahiplerine Bağlanacak Ölüm Ayıkları Karşılığı Ödenecek Ek Karşılıklar | 0,00 | 0,00 | 494.000,00 |
| 630 | 05 | 01 | 20 | 05 | Sosyal Güvenlik Kurumuna 5434 Sayılı Kanun Kapsamında Emekli İkramiyeleri Karşılığı Yapılan Ödemeler | 0,00 | 0,00 | 692.566,83 |
| 630 | 05 | 03 | 00 | 00 | Kar Amacı Gütmeyen Kuruluşlara Yapılan Transferler | 107.000,00 | 150.000,00 | 206.410,20 |
| 630 | 05 | 03 | 01 | 00 | Kar Amacı Gütmeyen Kuruluşlara | 107.000,00 | 150.000,00 | 0,00 |
| 630 | 05 | 03 | 01 | 05 | Memurların Öğle Yemeğine Yardım | 107.000,00 | 150.000,00 | 0,00 |
| 630 | 05 | 03 | 10 | 00 | Kar Amacı Gütmeyen Kuruluşlara | 0,00 | 0,00 | 206.410,20 |
| 630 | 05 | 03 | 10 | 03 | Kamu İşveren Sendikalarına | 0,00 | 0,00 | 5.500,00 |
| 630 | 05 | 03 | 10 | 05 | Memurların Öğle Yemeğine Yardım | 0,00 | 0,00 | 200.910,20 |
| 630 | 05 | 04 | 00 | 00 | Hanehalkı ve İşletmelere Yapılan Transferler | 154.048,33 | 4.446,12 | 190.471,31 |
| 630 | 05 | 04 | 01 | 00 | Burslar ve Harçlıklar | 152.499,33 | 4.206,12 | 0,00 |
| 630 | 05 | 04 | 01 | 01 | Yurtiçi Burslar ve Harçlıklar | 0,00 | 550,00 | 0,00 |

23/02/2022 09:07:50

** Rapor 23/02/2022 03:51:07 tarihli bilgileri içermektedir

Sayfa 10 / 13

FAALİYET SONUÇLARI TABLOSU

Kamu İdaresi Kodu 526

Mali Yıl:2021

Kamu İdaresi Adı KAYSERİ ÜNİVERSİTESİ

| Hesap Kodu | Yardımcı Hesap | | | | GİDERİN TÜRÜ | 2019 YILI | 2020 YILI | 2021 YILI |
|------------|----------------|------|------|------|---|--------------|--------------|---------------|
| | Kod1 | Kod2 | Kod3 | Kod4 | | | | |
| 630 | 05 | 04 | 01 | 90 | Diğer Transferler | 152.499,33 | 3.656,12 | 0,00 |
| 630 | 05 | 04 | 09 | 00 | Hane Halkına Yapılan Diğer Transferler | 1.549,00 | 240,00 | 0,00 |
| 630 | 05 | 04 | 09 | 01 | Hane Halkına Yapılan Diğer Transferler | 1.549,00 | 240,00 | 0,00 |
| 630 | 05 | 04 | 10 | 00 | Burslar ve Harçlıklar | 0,00 | 0,00 | 138.891,74 |
| 630 | 05 | 04 | 10 | 01 | Yurtiçi Burslar ve Harçlıklar | 0,00 | 0,00 | 138.891,74 |
| 630 | 05 | 04 | 20 | 00 | Eğitim Amaçlı Diğer Transferler | 0,00 | 0,00 | 44.635,50 |
| 630 | 05 | 04 | 20 | 01 | Parasız Yatılı Öğrenci Pansiyon Ücretleri | 0,00 | 0,00 | 44.635,50 |
| 630 | 05 | 04 | 80 | 00 | Ekonomik/Mali Amaçlı Transferler | 0,00 | 0,00 | 6.944,07 |
| 630 | 05 | 04 | 80 | 90 | Yurtiçi-Yurtdışı Kongre/Konferans/Fuar Ziyareti/Teknolojik İşbirliği Ziyareti Desteği | 0,00 | 0,00 | 6.944,07 |
| 630 | 11 | 00 | 00 | 00 | Değer ve Miktar Değişimleri Giderleri | 10.939,57 | 92.733,37 | 23.649,82 |
| 630 | 11 | 01 | 00 | 00 | Döviz Mevcudunun Değerlemesinden Oluşan Olumsuz Kur Farkları | 0,00 | 16.891,09 | 23.649,81 |
| 630 | 11 | 01 | 99 | 00 | Diğer Döviz Mevcutlarından Kaynaklananlar | 0,00 | 16.891,09 | 23.649,81 |
| 630 | 11 | 99 | 00 | 00 | Diğer Değer ve Miktar Değişimleri Giderleri | 10.939,57 | 75.842,28 | 0,01 |
| 630 | 13 | 00 | 00 | 00 | Amortisman Giderleri | 9.406.963,72 | 6.254.393,72 | 16.139.364,01 |
| 630 | 13 | 01 | 00 | 00 | Maddi Duran Varlıklar Amortisman Giderleri | 9.133.820,87 | 5.625.697,84 | 15.588.798,54 |
| 630 | 13 | 01 | 02 | 00 | Binaların Amortisman Giderleri | 0,00 | 1.036.635,35 | 6.211.993,80 |
| 630 | 13 | 01 | 03 | 00 | Tesis, Makine ve Cihazların Amortisman Giderleri | 1.971.370,20 | 482.295,91 | 2.112.367,39 |
| 630 | 13 | 01 | 04 | 00 | Taşıtların Amortisman Giderleri | 24.840,00 | 20.010,16 | 66.592,21 |
| 630 | 13 | 01 | 05 | 00 | Demirbaşların Amortisman Giderleri | 7.137.610,67 | 4.086.756,42 | 7.197.845,14 |
| 630 | 13 | 02 | 00 | 00 | Maddi Olmayan Duran Varlıklar Amortisman Giderleri | 252.612,08 | 628.695,88 | 550.565,47 |
| 630 | 13 | 02 | 01 | 00 | Hakların Amortisman Giderleri | 252.612,08 | 628.695,88 | 550.565,47 |
| 630 | 13 | 03 | 00 | 00 | Diğer Duran Varlıkların Amortisman Giderleri | 20.530,77 | 0,00 | 0,00 |
| 630 | 13 | 03 | 02 | 00 | Elden Çıkarılacak Maddi Duran Varlıkların Amortisman Giderleri | 20.530,77 | 0,00 | 0,00 |
| 630 | 14 | 00 | 00 | 00 | İlk Madde ve Malzeme Giderleri | 472.494,46 | 526.753,72 | 2.586.234,03 |
| 630 | 14 | 01 | 00 | 00 | Kırtasiye Malzemeleri | 169.646,14 | 110.017,62 | 502.625,36 |
| 630 | 14 | 02 | 00 | 00 | Beslenme, Gıda Amaçlı ve Mutfakta Kullanılan Tüketim Malzeme | 456,07 | 1.144,60 | 130.492,13 |
| 630 | 14 | 03 | 00 | 00 | Tıbbi ve Laboratuvar Sarf Malzemeleri | 16.754,47 | 23.407,99 | 71.789,32 |

23/02/2022 09:07:50

** Rapor 23/02/2022 03:51:07 tarihli bilgileri içermektedir

Sayfa 11 / 13

FAALİYET SONUÇLARI TABLOSU

Kamu İdaresi Kodu 526

Mali Yıl:2021

Kamu İdaresi Adı KAYSERİ ÜNİVERSİTESİ

| Hesap Kodu | Yardımcı Hesap | | | | GİDERİN TÜRÜ | 2019 YILI | 2020 YILI | 2021 YILI |
|------------|----------------|------|------|------|---|------------|--------------|--------------|
| | Kod1 | Kod2 | Kod3 | Kod4 | | | | |
| 630 | 14 | 04 | 00 | 00 | Yakıtlar, Yakıt Katkıları ve Katkı Yağlar | 48.064,70 | 501,50 | 55.626,27 |
| 630 | 14 | 05 | 00 | 00 | Temizleme Ekipmanları | 103.966,02 | 107.606,67 | 259.188,25 |
| 630 | 14 | 06 | 00 | 00 | Giyecek, Mefruşat ve Tuhafiye Malzemeleri | 25.937,65 | 137.629,81 | 278.055,87 |
| 630 | 14 | 07 | 00 | 00 | Yiyecek | 0,00 | 0,00 | 11.596,13 |
| 630 | 14 | 08 | 00 | 00 | İçecek | 0,00 | 0,00 | 5.087,98 |
| 630 | 14 | 10 | 00 | 00 | Zirai Maddeler | 781,90 | 159,30 | 137.739,90 |
| 630 | 14 | 12 | 00 | 00 | Bakım Onarım ve Üretim Malzemeleri | 61.337,24 | 40.328,47 | 716.153,13 |
| 630 | 14 | 13 | 00 | 00 | Yedek Parçalar | 16.112,09 | 43.895,93 | 161.802,18 |
| 630 | 14 | 14 | 00 | 00 | Nakil Vasıtaları Lastikleri | 0,00 | 0,00 | 28.839,20 |
| 630 | 14 | 15 | 00 | 00 | Değişim, Başış ve Satış Amaçlı Yayınlar | 0,00 | 0,00 | 300,00 |
| 630 | 14 | 16 | 00 | 00 | Spor Malzemeleri Grubu | 8.192,30 | 0,00 | 0,00 |
| 630 | 14 | 99 | 00 | 00 | Diğer Tüketim Amaçlı Malzemeler | 21.245,88 | 62.061,83 | 226.938,31 |
| 630 | 15 | 00 | 00 | 00 | Karşılık Giderleri | 0,00 | 471.374,64 | 571.442,03 |
| 630 | 15 | 04 | 00 | 00 | Kıdem Tazminatı Karşılıkları | 0,00 | 471.374,64 | 571.442,03 |
| 630 | 20 | 00 | 00 | 00 | Silinen Alacaklardan Kaynaklanan Giderler | 0,00 | 0,00 | 13.847,48 |
| 630 | 20 | 01 | 00 | 00 | Gelirlerden Alacaklardan Silinenler | 0,00 | 0,00 | 13.847,48 |
| 630 | 20 | 01 | 03 | 00 | Teşebbüs ve Mülkiyet Gelirleri | 0,00 | 0,00 | 13.847,48 |
| 630 | 25 | 00 | 00 | 00 | Kamu İd Bedelsiz Olarak Devr Mali Olmayan Var KayGid | 86.593,34 | 0,00 | 0,00 |
| 630 | 25 | 02 | 00 | 00 | Öz But Kap Kamu İd Bedelsiz Ol Dev Var Kaynaklanan Giderler | 86.593,34 | 0,00 | 0,00 |
| 630 | 25 | 02 | 07 | 00 | Bedelsiz Olarak Devredilen Demirbaşlar | 86.593,34 | 0,00 | 0,00 |
| 630 | 30 | 00 | 00 | 00 | Proje Kapsamında Yapılan Cari Giderler | 109.213,67 | 5.391.872,88 | 1.929.558,83 |
| 630 | 30 | 06 | 00 | 00 | Proje Kapsamında Yapılan Cari Giderler | 109.213,67 | 5.391.872,88 | 1.929.558,83 |
| 630 | 30 | 06 | 05 | 00 | Gayrimenkul Sermaye Üretim Giderleri | 0,00 | 1.252.902,38 | 433.644,43 |
| 630 | 30 | 06 | 05 | 09 | Diğer Giderler | 0,00 | 1.252.902,38 | 0,00 |
| 630 | 30 | 06 | 05 | 10 | Müşavir Firma ve Kişilere Ödemeler | 0,00 | 0,00 | 84.364,10 |
| 630 | 30 | 06 | 05 | 90 | Diğer Gayrimenkul Sermaye Üretim Giderleri | 0,00 | 0,00 | 349.280,33 |
| 630 | 30 | 06 | 07 | 00 | Gayrimenkul Büyük Onarım Giderleri | 0,00 | 4.138.970,50 | 1.495.914,40 |
| 630 | 30 | 06 | 07 | 09 | Diğer Giderler | 0,00 | 4.138.970,50 | 0,00 |
| 630 | 30 | 06 | 07 | 90 | Diğer Gayrimenkul Büyük Onarım Giderleri | 0,00 | 0,00 | 1.495.914,40 |

23/02/2022 09:07:50

** Rapor 23/02/2022 03:51:07 tarihli bilgileri içermektedir.

Sayfa 12 / 13

FAALİYET SONUÇLARI TABLOSU

Kamu İdaresi Kodu 526

Mali Yıl:2021

Kamu İdaresi Adı KAYSERİ ÜNİVERSİTESİ

| Hesap Kodu | Yardımcı Hesap | | | | GİDERİN TÜRÜ | 2019 YILI | 2020 YILI | 2021 YILI |
|----------------------|----------------|------|------|------|---------------------------------------|---------------|---------------|---------------|
| | Kod1 | Kod2 | Kod3 | Kod4 | | | | |
| 630 | 30 | 06 | 09 | 00 | Diğer Sermaye Giderleri | 109.213,67 | 0,00 | 0,00 |
| 630 | 30 | 06 | 09 | 09 | Diğer Sermaye Giderleri | 109.213,67 | 0,00 | 0,00 |
| 630 | 99 | 00 | 00 | 00 | Diğer Giderler | 92.114,62 | 9.348,20 | 1.602,50 |
| 630 | 99 | 99 | 00 | 00 | Yukarıda Tanımlanamayan Diğer Gideler | 92.114,62 | 9.348,20 | 1.602,50 |
| GİDERLER TOPLAMI (A) | | | | | | 37.697.756,25 | 52.825.828,41 | 81.943.956,09 |

| | 2019 YILI | 2020 YILI | 2021 YILI | | 2019 YILI | 2020 YILI | 2021 YILI |
|----------------------------------|---------------|---------------|---------------|------------------------------------|---------------|---------------|---------------|
| GİDERLER TOPLAMI (A) | 37.697.756,25 | 52.825.828,41 | 81.943.956,09 | NET GELİR (D= (B-C)) | 41.200.743,03 | 56.663.826,79 | 93.672.046,50 |
| GELİRLER TOPLAMI (B) | 41.712.053,05 | 56.981.358,26 | 93.720.052,50 | ENFLASYON DÜZELTMESİ (E) | 0,00 | 0,00 | 0,00 |
| İNDİRİM İADE İSKONTO TOPLAMI (C) | 511.310,02 | 317.531,47 | 48.006,00 | FAALİYET SONUCU [((D+E) - A)](+/-) | 3.502.986,78 | 3.837.998,38 | 11.728.090,41 |

BÜTÇELENEN VE GERÇEKLEŞEN TUTARLARIN KARŞILAŞTIRMA TABLOSU

Kamu İdaresi Kodu 526

Yıl: 2021

Kamu İdaresi Adı KAYSERİ ÜNİVERSİTESİ

| | Bütçelenen Tutarlar | | Gerçekleşen Tutar |
|--|-------------------------------|----------------|-------------------|
| | Bütçe Ödeneği / Gelir Tahmini | Nihai Ödenek | |
| TAHSİLATLAR | | | |
| Vergi Gelirleri | 0,00 | 0,00 | 0,00 |
| Sosyal Güvenlik Gelirleri | 0,00 | 0,00 | 0,00 |
| Teşebbüs ve Mülkiyet Gelirleri | 323.000,00 | 0,00 | 2.795.630,94 |
| Alınan Bağış ve Yardımlar İle Özel Gelirler | 75.341.000,00 | 0,00 | 73.554.500,00 |
| Diğer Gelirler | 541.000,00 | 0,00 | 2.223.000,46 |
| Sermaye Gelirleri | 0,00 | 0,00 | 0,00 |
| Alacaklardan Tahsilat | 0,00 | 0,00 | 0,00 |
| Red ve İadeler (-) | 0,00 | 0,00 | 48.006,00 |
| Toplam Tahsilatlar | 76.205.000,00 | 0,00 | 78.525.125,40 |
| ÖDEMELER | | | |
| Personel Giderleri | 36.208.000,00 | 47.044.596,00 | 46.738.765,12 |
| Sosyal Güvenlik Kurumlarına Devlet Primi Giderleri | 5.697.000,00 | 7.214.000,00 | 7.165.580,86 |
| Mal ve Hizmet Alım Giderleri | 6.632.000,00 | 13.230.731,00 | 7.841.209,18 |
| Faiz Giderleri | 0,00 | 0,00 | 0,00 |
| Cari Transferler | 1.068.000,00 | 1.533.642,00 | 1.486.666,83 |
| Sermaye Giderleri | 26.600.000,00 | 32.191.719,00 | 16.911.053,95 |
| Sermaye Transferleri | 0,00 | 0,00 | 0,00 |
| Borç Verme | 0,00 | 0,00 | 0,00 |
| Yedek Ödenekler | 0,00 | 0,00 | 0,00 |
| Toplam Ödemeler | 76.205.000,00 | 101.214.688,00 | 80.143.275,94 |
| NET TAHSİLATLAR/ÖDEMELER | | | 0,98 |

3. Mali Denetim Sonuçları

Bilindiği üzere Kayseri Üniversitesi 18.05.2018 tarihinde kurulmuş yeni bir üniversitedir. İlk defa 2019 yılında müstakil bir bütçeye sahip olmuştur. Henüz üçüncü eğitim öğretim yılında bulunmaktadır. Üniversitemizde henüz herhangi bir mali denetim gerçekleşmemiştir.

B- PERFORMANS BİLGİLERİ

1. Program, Alt Program, Faaliyet Bilgileri

Tablo 82’te Cumhurbaşkanlığı Strateji ve Bütçe Başkanlığınca belirlenen program ve alt programlara ilişkin üniversitemiz faaliyet açıklamaları yer almaktadır.

Tablo 80: Program, Alt Program, Faaliyet, Faaliyet Açıklaması

| PROGRAM | ALT PROGRAM | FAALİYET | FAALİYET AÇIKLAMASI |
|----------------------------------|---|---|---|
| ARAŞTIRMA, GELİŞTİRME VE YENİLİK | ARAŞTIRMA ALTYAPILARI | Yükseköğretim Kurumları Araştırma Altyapısı Kurulması ve Geliştirilmesi | 2547 sayılı kanun ve diğer yasal mevzuat kapsamında altyapılarının desteklenmesi, geliştirilmesi ve güçlendirilmesi için çalışmalar yapılacaktır. |
| | YÜKSEKÖĞRETİMDE BİLİMSEL ARAŞTIRMA VE GELİŞTİRME | Yükseköğretim Kurumları Temel Araştırma Hizmetleri | 2547 sayılı kanun ve diğer yasal mevzuat kapsamında temel araştırma hizmetleri için gerekli laboratuvar, makine, teçhizat ve donanım ihtiyaçları karşılanacaktır. |
| | | Yükseköğretim Kurumlarının Bilimsel Araştırma Projeleri | 2547 sayılı kanun ve diğer yasal mevzuat kapsamında temel araştırma hizmetleri için gerekli laboratuvar, makine, teçhizat ve donanım ihtiyaçları karşılanacaktır. |
| HAYAT BOYU ÖĞRENME | YÜKSEKÖĞRETİM KURUMLARI SÜREKLİ EĞİTİM FAALİYETLERİ | Toplum Hizmetine Sunulan Eğitim Programları, Kurs ve Seminerler | Üniversitemizde toplumun ihtiyaç duyduğu alanlarda eğitimler verilmesi, diğer kurum ve kuruluşlarla iş birliği yapılması ve iş birliklerinin geliştirilmesi çalışmaları yürütülecektir. 2547 sayılı kanununun 12. maddesine istinaden yürütülmektedir. |
| | | Yükseköğretim Kurumları Sosyal Sorumluluk Projeleri | Toplumun gelişmesinde önemli bir yere sahip olan yükseköğretim kurumlarından biri olan üniversitemiz sosyal sorumluluk bilinciyle topluma örnek olacak ve fayda sağlayacak faaliyetlerin, bilimsel toplantıların, sosyal ve kültürel aktivitelerin düzenlenmesi ve bu gibi aktivitelere tüm personel ve öğrencilerimizin katılımlarının sağlanması amaçlanmaktadır. |
| YÜKSEKÖĞRETİM | ÖĞRETİM ELEMANLARINA SAĞLANAN BURS VE DESTEKLER | Araştırma Görevlileri Yurtdışı Araştırma Bursu Hizmetleri | Üniversitemizin yurt dışında araştırmaya yönelik araştırma görevlilerini desteklemek ve teşvik etmek için iş ve işlemleri bu faaliyet altında takip edilecektir. |
| | | Öğretim Elemanlarına Yönelik Yabancı Dil Kursu Hizmetleri | Üniversitemiz yurt dışında dil eğitimi için öğretim elemanlarını desteklemek ve teşvik etmek amaçlanmaktadır. |
| | | Öğretim Üyesi Yetiştirme Programı ve Yurtdışı Destek Hizmetleri | ÖYP araştırma görevlilerinden gerekli şartları taşıyanlar, istekleri halinde yabancı dil eğitimi için en fazla altı ay süreyle 2547 sayılı Kanununun 39 uncu maddesinin birinci fıkrası kapsamında yurt dışına göndermek amaçlanmaktadır. |

| | | | |
|---|---|--|--|
| YÜKSEKÖĞRETİM | ÖN LİSANS EĞİTİMİ, LİSANS EĞİTİMİ VE LİSANSÜSTÜ EĞİTİM | Doktora Öğrencilerine Yönelik Burs Hizmetleri | Üniversitemiz Lisansüstü Eğitim Enstitüsünde yeterli ve modern koşullarda eğitim verilebilmesi için niteliklerinin artırılması hedeflenmektedir. İlgili mevzuatlar çerçevesinde YÖK veya üniversite bütçesinde öngörülmesi halinde hak sahibi öğrencilere destek sağlanması hedeflenmektedir. |
| | | Doktora ve Tıpta Uzmanlık Eğitimi | Lisans ve yüksek lisans düzeyinde öğrenim gördükten sonra üniversitede doktora öğrenimi yapmak isteyenler, usulüne göre yapılacak sınavla ve üniversiteler arası Kurulca tespit edilecek esaslara göre seçilir. Üniversitemiz Lisansüstü Eğitim Enstitüsünde yeterli ve modern koşullarda eğitim verilebilmesi için niteliklerinin artırılması hedeflenmektedir. |
| | | Fen ve Mühendislik Bilimleri Öğrencilerinin Uygulamalı Eğitimi | Meslek Yüksek Okullarımız ve yeni kurulan Mühendislik, Mimarlık ve Tasarım Fakültesi öğrencilerinin mesleki bilgi ve becerilerini geliştirmek üzere yapılan uygulamalı eğitimlerinin planlanması, yürütülmesi ve değerlendirilmesi amaçlanmaktadır. |
| | | Lisans Öğrencilerine Yönelik Burs Hizmetleri | Üniversitemiz gelir durumu düşük olan öğrencilerin desteklenmesi yanında ilgili mevzuatlar çerçevesinde YÖK veya üniversite bütçesinde öngörülmesi halinde hak sahibi öğrencilere destek sağlanması hedeflenmektedir. |
| | | OSB Meslek Yüksekokulları Eğitim Desteği | Mesleki eğitimi geliştirmek üzere üniversitemize bağlı olarak kurulacak olan Organize Sanayi Bölgeleri Meslek Yüksekokullarının YÖK eğitim desteği ile kapasite ve niteliklerini artırarak öğrencilere daha kaliteli uygulamalı eğitimlerin verilebilmesi hedeflenmektedir. |
| | | Yabancı Uyruklu Öğrenci Programı Kapsamında Yürütülen Hizmetler | Yurt dışından öğrenci kabul kontenjanlarının her eğitim ve öğretim döneminden önce Yükseköğretim Kurulu tarafından belirlenen tarihe kadar bir önceki yıl YKS Yükseköğretim Programları ve Kontenjanları Kılavuzunda yer alan programlar çerçevesinde işlemlerin gerçekleştirilmesi amaçlanmaktadır. |
| | | Yükseköğretim Kurumları Bilgi ve Kültürel Kaynaklar ile Sportif Altyapının Geliştirilmesi Hizmetleri | Üniversitemiz kütüphanelerinde eğitim, öğretim ve araştırma faaliyetlerine ilişkin olarak gereksinim duyulan her türlü bilgi kaynağının sağlanması, organize edilmesi ve bunlardan yararlanılması yolunda kullanıcılarına hizmet vermek, öğrencilerin sportif aktiviteler yapabilmesini sağlayacak altyapılar oluşturmak amaçlanmaktadır. |
| | | Yükseköğretim Kurumları Birinci Öğretim | Üniversitemiz akademik birimlerinde yürütülen eğitim-öğretimin planlanması, geliştirilmesi ve yükseköğretime uygun modern ortamların sağlanması amaçlanmaktadır. |
| | | Yükseköğretim Kurumları İkinci Öğretim | İkinci öğretim gelirlerinin ödenek dağıtımı Yükseköğretim Kurumlarında İkili Öğretim Yapılmasının Uygulanması, Koordinasyonu ile ilgili 3843 Sayılı Kanun'a göre yapılmaktadır. |
| | | Yükseköğretim Kurumları Tezsiz Yüksek Lisans | 2547 Sayılı Yükseköğretim Kanununun Ek 27. maddesine dayanılarak Lisansüstü Eğitim Enstitüsünde yürütülen tezsiz lisansüstü eğitim-öğretimin planlanması, geliştirilmesi ve yükseköğretime uygun modern ortamların sağlanması amaçlanmaktadır. |
| Yükseköğretim Kurumları Uluslararası Ortak Eğitim ve Öğretim Programı | Üniversitemiz akademik birimlerinin, Yükseköğretim Kurulu tarafından tanınan yurt dışındaki yükseköğretim kurumlarıyla güçlü taraflarını bir araya getirmek suretiyle eğitim ve öğretimde işbirliği yaparak ve öğrencilere bu kurumların sahip olduğu akademik standartlar çerçevesinde en iyi eğitim ve öğretim imkânı sağlayarak ortak diploma vermeye yönelik program açmaları veya yükseköğretim kurumlarının mevcut programlarında kayıtlı öğrencilerin yurt dışındaki yükseköğretim kurumlarında eğitim görmek suretiyle ortak diploma almaları hedeflenmektedir. | | |

| | | | |
|----------------------------|--|--|--|
| YÜKSEKÖĞRETİM | ÖN LİSANS EĞİTİMİ, LİSANS EĞİTİMİ VE LİSANSÜSTÜ EĞİTİM | Yükseköğretim Kurumları Uzaktan Eğitim | 2547 Sayılı Yükseköğretim Kanununun 44. ve 46 maddelerine dayanılarak hazırlanan “Yükseköğretim Kurumlarında Uzaktan Öğretime İlişkin Usul Ve Esaslar” çerçevesinde gerekli görüldüğünde tamamen veya kısmen uzaktan eğitim verilmesi, geliştirilmesi ve yükseköğretime uygun modern imkanların sağlanması amaçlanmaktadır. |
| | | Yükseköğretim Kurumları Yaz Okulları | 2547 Sayılı Yükseköğretim Kanununun ek 26.maddesine dayanılarak hazırlanan usul ve esaslar çerçevesinde; öğrencilere zorunlu derslerdeki yığılmaları önlemek için imkan sağlamak, erken mezuniyet için imkan tanımak amacıyla yaz okulunda eğitim-öğretim verilmesi, geliştirilmesi ve yükseköğretime uygun modern imkanların sağlanması amaçlanmaktadır. |
| | YÜKSEKÖĞRETİMDE ÖĞRENCİ YAŞAMI | Yükseköğretimde Beslenme Hizmetleri | Öğrenci yemek hizmetini gerçekleştirmek, Üniversitemizde örgün eğitim sistemi içinde eğitim-öğretim süresince eğitim-öğretim gören, kaydını yenileyen öğrencilerin ve maddi imkanları yetersiz olan öğrencilerin yemek hizmetini gerçekleştirmek amaçlanmaktadır. |
| | | Yükseköğretimde Kültür ve Spor Hizmetleri | Spor takımlarının müsabakalara katılımlarının sağlanması, tiyatro guruplarının ve diğer kulüplerin faaliyetlerini gerçekleştirme imkanlarını sağlamak amaçlanmaktadır. |
| | | Yükseköğretimde Öğrenci Yaşamına İlişkin Diğer Hizmetler | Üniversite öğrencilerinin sosyal sorumluluk projeleri kapsamında yürüttükleri faaliyetlerin, bilimsel toplantılara, sosyal ve kültürel aktivitelere katılımlarının ve öğrenci toplulukları kapsamında gerçekleştirdikleri faaliyetleri kapsamaktadır. |
| | | Yükseköğretimde Sağlık Hizmetleri | Üniversite öğrencilerinin beden ve ruh sağlığını korumak, hasta olanları tedavi etmek veya ettirmek, barınma, beslenme, çalışma, dinlenme ve ilgi alanlarına göre boş zamanlarını değerlendirme, yeni ilgi alanları kazanmalarına imkan sağlayarak, gerek sağlık ve gerekse sosyal durumlarının iyileşmesine, yeteneklerinin ve kişiliklerinin sağlıklı bir şekilde gelişmesine imkan verecek hizmetler sunmak ve onları ruhsal ve bedensel sağlıklarına özen gösteren bireyler olarak yetiştirmek, birlikte düzenli ve disiplinli çalışma, dinlenme ve eğlenme alışkanlıkları kazandırmak amaçlanmakta olup henüz medico-sosyal merkezimiz bulunmamaktadır. |
| YÖNETİM VE DESTEK PROGRAMI | TEFTİŞ, DENETİM VE DANIŞMANLIK HİZMETLERİ | Hukuki Danışmanlık ve Muhakemat Hizmetleri | Üniversitemizin taraf olduğu adli ve idari davalarda, iç ve dış tahkim yargılamasında, icra işlemlerinde ve yargıya intikal eden diğer her türlü hukuki uyuşmazlıklarda temsil edilmesi. İdare hizmetlerine ilişkin mevzuat, sözleşme, şartname ve uyuşmazlıklar ile ilgili işlemler yürütülecektir. |
| | | İç Denetim | Üniversitemiz yönetim ve kontrol yapılarının risk analizleri doğrultusunda değerlendirilmesi, kaynakların etkili ekonomik ve verimli kullanılıp kullanılmadığı hususunda incelemeler yapılması ve önerilerde bulunulması, harcamaların ve mali işlemlerin mevzuat ve üst politika belgelerine uygun şekilde yürütülmesi faaliyetleri yürütülecektir. |
| | | Kamuoyu İlişkilerinin Yürütülmesi | Üniversitemiz basın ve halkla ilişkiler faaliyetlerinin planlanması ve yürütülmesi 4982 sayılı Bilgi Edinme Hakkı Kanununa göre yapılacak bilgi edinme başvuruları etkin, süratli ve doğru bir şekilde sonuçlandırılması sağlanacaktır. |
| | | Kurumsal Uluslararası İş Birliği Faaliyetleri | 5018 sayılı Kamu Mali Yönetimi ve Kontrol Kanunu, 6085 Sayılı Sayıştay Kanunu, İç Denetçilerin Çalışma Usul ve Esasları Hakkında Yönetmelik. |
| | | Teftiş, İnceleme ve Soruşturma | 5018 sayılı Kamu Mali Yönetimi ve Kontrol Kanunu, 6085 sayılı Sayıştay Kanunu, İç Denetçilerin Çalışma Usul ve Esasları Hakkında Yönetmelik. |

| | | | |
|----------------------------|--------------------------------------|---|--|
| YÖNETİM VE DESTEK PROGRAMI | ÜST YÖNETİM, İDARI VE MALİ HİZMETLER | Bilgi Teknolojilerine Yönelik Faaliyetler | İdarelerin bilgi işlem sistemlerinin işletilmesi ve geliştirilmesi ile teknolojik kapasitelerinin artırılmasına yönelik iş, işlem ve süreçlere ilişkin giderleri bu faaliyet altında izlenecektir. |
| | | Diğer Destek Hizmetleri | İdarelerin tüm programlarına hizmet eder nitelikte olan temizlik, güvenlik, aydınlatma, ısıtma, onarım, taşıma ve benzeri mal ve hizmetlerin temini; fiziki çalışma ortamlarının düzenlenmesi, genel evrak ve arşiv hizmetlerinin yürütülmesi, sivil savunma ve seferberlik hizmetlerinin planlanması ve yürütülmesi gibi iş, işlem ve süreçlere yönelik giderleri bu faaliyet altında izlenecektir. |
| | | Engellilerin Erişebilirliğinin Sağlanması | 5378 sayılı Engelliler Hakkında Kanun kapsamında engellilerin erişebilirliğinin sağlanması amacıyla yapılacak giderler bu faaliyet altında izlenecektir. |
| | | Genel Destek Hizmetleri | İdarelerin tüm programlarına hizmet eder nitelikte olan temizlik, güvenlik, aydınlatma, ısıtma, onarım, taşıma ve benzeri mal ve hizmetlerin temini; fiziki çalışma ortamlarının düzenlenmesi, genel evrak ve arşiv hizmetlerinin yürütülmesi, sivil savunma ve seferberlik hizmetlerinin planlanması ve yürütülmesi gibi iş, işlem ve süreçlere yönelik giderleri bu faaliyet altında izlenecektir. |
| | | İnsan Kaynakları Yönetimine İlişkin Faaliyetler | İdarelerin personel planlamasının yapılması; personel atama, nakil, terfi, emeklilik ve benzeri özlük işlemlerinin yürütülmesi; insan kaynağı kapasitesinin artırılmasına yönelik eğitimlerin planlanması ve düzenlenmesi gibi iş, işlem ve süreçlere yönelik giderleri bu faaliyet altında izlenecektir. |
| | | İnşaat ve Yapı İşlerinin Yürütülmesi | Üniversite bina ve tesislerinin projelerini yapmak, ihale dosyalarını hazırlamak, yapı ve oranımla ilgili ihaleleri yürütmek, inşaatları kontrol etmek ve teslim almak, bakım ve onarım işlerini yapmak. Kalorifer, kazan dairesi, soğuk oda, jeneratör, havalandırma sistemleri ile telefon santralı, çevre düzenleme ve araç işletme, asansör bakım ve onarımı ile benzer işleri yürütmek. |
| | | Özel Kalem Hizmetleri | Üst yönetimin çalışma programının düzenlenmesi ile resmi ve özel yazışmalar, protokol, tören, ziyaret, davet, karşılama, ağırlama gibi hizmetlerin yürütülmesi amacıyla gerçekleştirilen iş, işlem ve süreçlere yönelik giderler bu faaliyet altında izlenecektir. |
| | | Strateji Geliştirme ve Mali Hizmetler | İdareler tarafından yürütülen ve idarelerin tüm programlarına hizmet eder nitelikte olan mali yönetim ve kontrole ilişkin iş, işlem ve süreçlere yönelik giderler bu faaliyet altında izlenecektir. |
| | | Yükseköğretimde Öğrencilere Yönelik İdari Hizmetler | Öğrencilerin yeni kayıt, kabul ve ders durumları ile ilgili gerekli işleri yapmak, mezuniyet, kimlik, burs, mezunların izlenmesi işlemlerini yürütmek, verilecek diğer benzeri görevlerine yerine getirmek. |

2. Performans Sonuçlarının Değerlendirilmesi

i. Alt Program Hedef ve Göstergeleriyle İlgili Gerçekleşme Sonuçları ve Değerlendirmeler

Kayseri Üniversitesi 2021 yılı Performans değerlendirme tabloları ektedir.

Tablo 81 : Performans Değerlendirme Tabloları

| Yıl: | | 2021 | | | | | | | | |
|---------------------|--|--|----------------------------|-----------------------------|-------------|-------------|-------------|-------------|----------------|--------------------|
| Programın Adı: | | ARAŞTIRMA, GELİŞTİRME VE YENİLİK | | | | | | | | |
| Alt Programın Adı: | | ARAŞTIRMA ALTYAPILARI | | | | | | | | |
| Alt Program Hedefi: | | Ülkemizin bilgi birikiminin artırılmasına ve teknolojik gelişimine katkıda bulunmak üzere yükseköğretim kurumlarında araştırma altyapılarının kurulması ve kapasitelerinin güçlendirilmesi | | | | | | | | |
| Sıra | Gösterge Adı | Ölçü Birimi | Hedeflenen Gösterge Değeri | Yılsonu Gerçekleşme Tahmini | Gerçekleşme | | | | | |
| | | | | | 1. Üç Aylık | 2. Üç Aylık | 3. Üç Aylık | 4. Üç Aylık | Yılsonu Değeri | Gerçekleşme Durumu |
| 1 | Araştırma altyapısı projesi tamamlanma oranı | Oran | 0 | 0 | 0 | 0 | 0 | 0 | 0 | - |

Değerlendirme: Kayseri Üniversitesi 18.05.2018 tarihinde, uygulama ve proje odaklı, iş dünyası ile bütünleşen, bölgesel kalkınmaya katkı sağlayan ve nitelikli insan gücünü yetiştirerek toplumsal fayda oluşturan bir üniversite olma misyonuyla yola çıkmıştır. Üniversitemiz araştırma üniversitesi niteliğinden çok nitelikli ara eleman yetiştirme amacıyla bilim dünyası ve sanayi dünyasına nitelikli eleman yetiştirmeye devam edecektir. Üniversitemizin idari ve akademik yapılanması devam etmekte olup henüz araştırma altyapısı projesi bulunmadığı için bu göstergede hedef belirlenmemiştir.

| | | | | | | | | | | |
|---------------------|--|---|--|--|--|--|--|--|--|--|
| Yıl: | | 2021 | | | | | | | | |
| Programın Adı: | | ARAŞTIRMA, GELİŞTİRME VE YENİLİK | | | | | | | | |
| Alt Programın Adı: | | YÜKSEKÖĞRETİMDE BİLİMSEL ARAŞTIRMA VE GELİŞTİRME | | | | | | | | |
| Alt Program Hedefi: | | Yükseköğretim kurumlarında inovasyon amaçlı bilimsel çalışmaların artırılması | | | | | | | | |

| Sıra | Gösterge Adı | Ölçü Birimi | Hedeflenen Gösterge Değeri | Yılsonu Gerçekleşme Tahmini | Gerçekleşme | | | | | |
|------|---|-------------|----------------------------|-----------------------------|--------------|-------------|--------------|-------------|----------------|--------------------|
| | | | | | 1. Üç Aylık | 2. Üç Aylık | 3. Üç Aylık | 4. Üç Aylık | Yılsonu Değeri | Gerçekleşme Durumu |
| 1 | Ar-ge'ye harcanan bütçenin toplam bütçeye oranı | Oran | 1 | 0 | 1 | 1,13 | 1,55 | 1,87 | 1,87 | AŞILDI |
| 2 | Ar-ge sonucu ortaya çıkan ürünlere ilişkin alınan patent sayısı | Sayı | 4 | 0 | 0 | 0 | 0 | 0 | 0 | ULAŞILAMADI |
| 3 | Ar-ge sonucu ticarileştirilen ürün sayısı | Sayı | 4 | 0 | 0 | 0 | 0 | 0 | 0 | ULAŞILAMADI |
| 4 | Araştırma merkezleri gelir miktarı | TL | 5.200.000 | 0 | 1.628.056,37 | 1599.969,02 | 1.055.166,83 | 1045.095,2 | 5.328.287,42 | AŞILDI |
| 5 | Araştırma merkezlerinin sanayi ile yaptığı proje sayısı | Sayı | 1 | 0 | 0 | 0 | 0 | 1 | 1 | ULAŞILDI |
| 6 | BAP kapsamında desteklenen araştırma projeleri sayısı | Sayı | 15 | 0 | 1 | 5 | 13 | 15 | 15 | ULAŞILDI |
| 7 | Öğretim elemanı başına düşen ar-ge proje sayısı | Sayı | 0,11 | 0 | 0,03 | 0,07 | 0,11 | 0,13 | 0,13 | AŞILDI |
| 8 | Patent, faydalı model ve endüstriyel tasarım başvuru sayısı | Sayı | 2 | 0 | 0 | 0 | 0 | 2 | 2 | ULAŞILDI |
| 9 | Ulusal ve uluslararası kuruluşlar tarafından desteklenen ar-ge projesi sayısı | Sayı | 1 | 0 | 4 | 6 | 6 | 9 | 9 | AŞILDI |
| 10 | Uluslararası endekslerde yer alan bilimsel yayın sayısı | Sayı | 61 | 0 | 25 | 19 | 12 | 5 | 61 | ULAŞILDI |

Değerlendirme: Üniversitemiz araştırma üniversitesi niteliğinden çok uygulama ve proje odaklı, iş dünyası ile bütünleşen, bölgesel kalkınmaya katkı sağlayan ve nitelikli insan gücünü yetiştirme misyonuyla çalışmalarını yürütmektedir. AR-GE'ye ayrılan toplam ödeneğin toplam bütçeye oranı 2021 yıl 4.çeyrek sonunda %1,87 olarak gerçekleşmiştir. Araştırma merkezleri 2021 yılı toplamda 5.328.287,42 TL gelir elde edilmiştir. Araştırma merkezlerinin sanayi ile yaptığı proje sayısı 2021 yılında 1 adet gerçekleşmiştir. BAP kapsamında desteklenen araştırma projeleri sayısı 2021 yılında toplam 15 adettir. Patent, faydalı model ve endüstriyel tasarım başvuru sayısı 2021 yılında 2 adet olmuştur. Ulusal ve uluslararası kuruluşlar tarafından desteklenen ar-ge projesi sayısı 2021 yılı toplamda 9 adet gerçekleşmiştir. Ar-ge sonucu ticarileştirilen ürün henüz gerçekleşmemiştir. Uluslararası endekslerde yer alan bilimsel yayın sayısı 2021 yılı toplamda 61 adet gerçekleşmiştir. Öğretim elemanı başına düşen ar-ge proje sayısı 2021 yılı sonunda 0,13 olarak gerçekleşmiştir.

| | |
|----------------------------|---|
| Yıl: | 2021 |
| Programın Adı: | HAYAT BOYU ÖĞRENME |
| Alt Programın Adı: | YÜKSEKÖĞRETİM KURUMLARI SÜREKLİ EĞİTİM FAALİYETLERİ |
| Alt Program Hedefi: | Toplumun tüm kesimlerine ihtiyaç duyduğu alanlarda eğitimler verilmesi, kamu kurum ve kuruluşları, özel sektör ve uluslararası kuruluşlarla iş birliğinin gelişmesine katkıda bulunulması |

| Sıra | Gösterge Adı | Ölçü Birimi | Hedeflenen Gösterge Değeri | Yılsonu Gerçekleşme Tahmini | Gerçekleşme | | | | | |
|------|--|-------------|----------------------------|-----------------------------|-------------|-------------|-------------|-------------|----------------|--------------------|
| | | | | | 1. Üç Aylık | 2. Üç Aylık | 3. Üç Aylık | 4. Üç Aylık | Yılsonu Değeri | Gerçekleşme Durumu |
| 1 | Dezavantajlı gruplara yönelik sosyal entegrasyon ve kapsayıcılığa ilişkin yapılan faaliyet sayısı | Sayı | 15 | 0 | 3 | 11 | 2 | 42 | 58 | AŞILDI |
| 2 | Eğitim programlarına başvuran kişi sayısı | Sayı | 750 | 0 | 316 | 660 | 175 | 161 | 1312 | AŞILDI |
| 3 | Mezunlara yönelik gerçekleştirilen faaliyet sayısı | Sayı | 6 | 0 | 1 | 0 | 0 | 0 | 1 | ULAŞILAMADI |
| 4 | Sürekli Eğitim Merkezi (SEM) ve Dil Merkezi (DILMER) tarafından mesleki eğitime yönelik verilen sertifika sayısı | Sayı | 750 | 0 | 316 | 660 | 175 | 161 | 1312 | AŞILDI |
| 5 | Tamamlanan sosyal sorumluluk projeleri sayısı | Sayı | 6 | 0 | 0 | 0 | 0 | 1 | 1 | ULAŞILAMADI |
| 6 | Üniversitenin çevrecilik alanlarında aldığı ödül sayısı | Sayı | 0 | 0 | 0 | 0 | 0 | 0 | 0 | ULAŞILAMADI |

Değerlendirme: Üniversitemiz zamanın değişen koşullarına bağlı olarak daha nitelikli, uluslararası alanda rekabet gücü olan, istihdam edilebilirlikleri artırabilmek amacıyla iş dünyasının ihtiyaç duyduğu niteliklere uygun işgücünün yetiştirilmesini hedeflemiştir. Dezavantajlı gruplara yönelik sosyal entegrasyon ve kapsayıcılığa ilişkin yapılan faaliyet sayısı 2021 yılı toplam 58 adet faaliyet gerçekleşmiştir. Üniversitemiz bünyesinde sürekli eğitim faaliyetlerini yürüten KAYSEM (Sürekli Eğitim Uygulama ve Araştırma Merkezi) 2021 yılı toplamda 1312 kişi eğitim programlarına başvurmuş ve sertifika verilmiştir. 2021 yılı toplamda 1 adet mezunlara yönelik etkinlik gerçekleşmiştir. Tamamlanan sosyal sorumluluk projesi 2021 yılında 1 adettir. 2021 yılında üniversitemizin çevrecilik alanında aldığı ödül bulunmamaktadır.

| | |
|----------------------------|---|
| Yıl: | 2021 |
| Programın Adı: | YÜKSEKÖĞRETİM |
| Alt Programın Adı: | ÖĞRETİM ELEMANLARINA SAĞLANAN BURS VE DESTEKLER |
| Alt Program Hedefi: | Alanında yetkin, araştırmacı, bilgi üreten ve aktaran akademisyenler yetiştirilmesi |

| Sıra | Gösterge Adı | Ölçü Birimi | Hedeflenen Gösterge Değeri | Yılsonu Gerçekleşme Tahmini | Gerçekleşme | | | | | |
|------|---|-------------|----------------------------|-----------------------------|-------------|-------------|-------------|-------------|----------------|--------------------|
| | | | | | 1. Üç Aylık | 2. Üç Aylık | 3. Üç Aylık | 4. Üç Aylık | Yılsonu Değeri | Gerçekleşme Durumu |
| 1 | SCI, SCI-Expanded, SSCI ve AHCI kapsamındaki dergilerde öğretim elemanı başına düşen yayın sayısı | Sayı | 0,16 | 0 | 0,12 | 0,20 | 0,25 | 0,27 | 0,27 | AŞILDI |
| 2 | Araştırma bursundan yararlanan öğrenci sayısı | Sayı | 2 | 0 | 0 | 0 | 0 | 0 | 0 | ULAŞILAMADI |
| 3 | YÖK tarafından öncelikli alanlarında sağlanan burslardan yararlanan doktora öğrenci sayısı | Sayı | 2 | 0 | 3 | 3 | 3 | 6 | 6 | AŞILDI |
| 4 | YÖK tarafından sağlanan yurt dışında yabancı dil yeterliliklerinin artırılmasına yönelik burslardan yararlanan sayısı | Sayı | 3 | 0 | 0 | 0 | 0 | 0 | 0 | ULAŞILAMADI |
| 5 | Yükseköğretim Kurulu, Türkiye Bilimler Akademisi ve TÜBİTAK bilim, teşvik ve sanat ödülleri sayısı | Sayı | 2 | 0 | 0 | 0 | 0 | 2 | 2 | ULAŞILDI |

Değerlendirme: Üniversitemizde ilk aşamada meslek yüksekokulu ağırlıklı olarak ön lisans düzeyinde mesleki ve teknik eğitim verilmesi nedeniyle araştırma üniversitesi sınıflandırmasında bulunmamaktadır. SCI, SCI-Expanded, SSCI ve AHCI kapsamındaki dergilerde öğretim elemanı başına düşen yayın sayısı 2021 yılı 4.çeyrek sonunda 0,27 olarak gerçekleşmiştir. YÖK tarafından öncelikli alanlarında sağlanan burslardan yararlanan doktora öğrenci sayısı 2021 yılı toplamda 6 olarak gerçekleşmiştir. Yükseköğretim Kurulu, Türkiye Bilimler Akademisi ve TÜBİTAK bilim, teşvik ve sanat ödülleri sayısı 2021 yılında 2 adet gerçekleşmiştir.

| | |
|---------------------|--|
| Yıl: | 2021 |
| Programın Adı: | YÜKSEKÖĞRETİM |
| Alt Programın Adı: | ÖN LİSANS EĞİTİMİ, LİSANS EĞİTİMİ VE LİSANSÜSTÜ EĞİTİM |
| Alt Program Hedefi: | Mesleki yeterlilik sahibi ve gelişime açık mezunlar yetiştirilmesi |

| Sıra | Gösterge Adı | Ölçü Birimi | Hedeflenen Gösterge Değeri | Yılsonu Gerçekleşme Tahmini | Gerçekleşme | | | | | |
|------|--|-------------|----------------------------|-----------------------------|-------------|-------------|-------------|-------------|----------------|--------------------|
| | | | | | 1. Üç Aylık | 2. Üç Aylık | 3. Üç Aylık | 4. Üç Aylık | Yılsonu Değeri | Gerçekleşme Durumu |
| 1 | Doktora eğitimini tamamlayanların sayısı | Sayı | 0 | 0 | 0 | 0 | 0 | 0 | 0 | - |
| 2 | Eğitim bilimleri kontenjan doluluk oranı | Oran | 0 | 0 | 0 | 0 | 0 | 0 | 0 | - |
| 3 | Eğitimin program süresinde bitirilme oranı | Oran | 40 | 0 | 0 | 0 | 0 | 75 | 75 | AŞILDI |
| 4 | Fen bilimleri kontenjan doluluk oranı | Oran | 100 | 0 | 98,33 | 98,33 | 98,43 | 98,43 | 98,43 | KISMEN ULAŞILDI |
| 5 | Kütüphanede bulunan basılı ve elektronik kaynak sayısı | Sayı | 75000 | 0 | 50.087 | 50.590 | 51.111 | 51.438 | 51.438 | KISMEN ULAŞILDI |
| 6 | Kütüphanede bulunan öğrenci başına düşen basılı ve elektronik kaynak sayısı | Sayı | 6,98 | 0 | 4,71 | 5,36 | 4,38 | 4,23 | 4,23 | KISMEN ULAŞILDI |
| 7 | Kütüphaneden yararlanan kişi sayısı | Sayı | 8000 | 0 | 967 | 1268 | 781 | 12.758 | 15.774 | AŞILDI |
| 8 | Lisansüstü öğrencilerin toplam öğrenciler içindeki payı | Oran | 1,08 | 0 | 1,67 | 3,05 | 2,69 | 4,21 | 4,21 | AŞILDI |
| 9 | Öğrenci başına düşen eğitim alanı | Metrekare | 1,75 | 0 | 1,27 | 1,42 | 1,15 | 1,11 | 1,11 | KISMEN ULAŞILDI |
| 10 | Öğrenci başına düşen kapalı alan | Metrekare | 6,12 | 0 | 6,72 | 7,56 | 9,92 | 9,52 | 9,52 | AŞILDI |
| 11 | Öğrenci değişim programlarından yararlanan öğrencilerin oranı | Oran | 0 | 0 | 0 | 0 | 0,03 | 0,03 | 0,03 | ULAŞILDI |
| 12 | Öğretim üyesi başına düşen öğrenci sayısı | Sayı | 160 | 0 | 124 | 111 | 128 | 134 | 134 | ULAŞILDI |
| 13 | Sağlık bilimleri kontenjan doluluk oranı | Oran | 100 | 100 | 100 | 100 | 91,26 | 91,26 | 91,26 | KISMEN ULAŞILDI |
| 14 | Sosyal bilimler kontenjan doluluk oranı | Oran | 100 | 0 | 107 | 107 | 88,51 | 88,51 | 88,51 | KISMEN ULAŞILDI |
| 15 | Teknokent veya Teknoloji Transfer Ofisi (TTO) projelerine katılan öğrenci sayısı | Sayı | 0 | 0 | 0 | 0 | 0 | 0 | 0 | - |
| 16 | Uluslararası kuruluşlarla ortak uygulanan eğitim programı sayısı | Sayı | 0 | 0 | 0 | 0 | 0 | 0 | 0 | - |
| 17 | Yabancı dilde eğitim veren program sayısı | Sayı | 0 | 0 | 0 | 0 | 0 | 0 | 0 | - |
| 18 | Yabancı uyruklu akademisyen sayısı | Sayı | 3 | 0 | 0 | 0 | 0 | 0 | 0 | ULAŞILAMADI |
| 19 | Yabancı uyruklu öğrenci sayısı | Sayı | 194 | 0 | 7 | 7 | 24 | 24 | 24 | ULAŞILAMADI |
| 20 | Yan dal ve çift ana dal programından mezun olanların toplam mezun sayısına oranı | Oran | 0 | 0 | 0 | 0 | 0 | 0 | 0 | - |

Değerlendirme: 2018 yılında kurulan üniversitemiz akademik teşkilatlanma sürecinde aldığı hızlı aksiyonlarla yeni açılan ön lisans, lisans ve lisansüstü bölümler ile emsal düzeyde üniversiteler arasında ön plana çıkmayı hedeflemektedir. Fen bilimleri kontenjan doluluk oranı 2021 4. çeyrek sonu itibarıyla %98,43 olarak gerçekleşmiştir. Kütüphanede bulunan basılı ve elektronik kaynak sayısı 2021 4. çeyrek sonu itibarıyla 51.438 adet basılı ve elektronik kaynak bulunmaktadır. Kütüphanede bulunan öğrenci başına düşen basılı ve elektronik kaynak sayısı 2021 4. çeyrek sonu itibarıyla 4,23 ve yararlanan kişi sayısı ise 2021 sonu itibarıyla 15.774 kişi olarak gerçekleşmiştir. Lisansüstü öğrencilerin toplam öğrenciler içindeki payı 2021 4. çeyrek sonu itibarıyla %4,21 olarak gerçekleşmiştir. Öğrenci başına düşen eğitim alanı 2021 4. çeyrek sonu itibarıyla 1,11 m2 olarak gerçekleşmiştir. Aynı şekilde öğrenci başına düşen kapalı alan 2021 4. çeyrek sonu itibarıyla 9,52 m2 olarak gerçekleşmiştir. Öğrenci değişim programlarından yararlanan öğrenci sayısı 2021 yılı 4. çeyrek sonu 4 öğrencidir Öğretim üyesi başına düşen öğrenci sayısı 2021 4. çeyrek sonu itibarıyla 134 olarak gerçekleşmiştir. Sağlık bilimleri kontenjan doluluk oranı 2021 4 çeyrek sonu itibarıyla %91,26 olarak gerçekleşmiştir. Sosyal bilimler kontenjan doluluk oranı 2021 4. çeyrek sonu itibarıyla %88,51 olarak gerçekleşmiştir. Yabancı uyruklu öğrenci sayısı 2021 4. çeyrek sonu itibarıyla 24 adet olarak gerçekleşmiştir.

| | |
|----------------------------|--|
| Yıl: | 2021 |
| Programın Adı: | YÜKSEKÖĞRETİM |
| Alt Programın Adı: | YÜKSEKÖĞRETİMDE ÖĞRENCİ YAŞAMI |
| Alt Program Hedefi: | Yükseköğretim öğrencilerine sunulan beslenme ve barınma hizmetlerinin kalitesinin artırılması; öğrencilerin kişisel ve sosyal gelişimi desteklenerek yaşam kalitesinin yükseltilmesi |

| Sıra | Gösterge Adı | Ölçü Birimi | Hedeflenen Gösterge Değeri | Yılsonu Gerçekleşme Tahmini | Gerçekleşme | | | | | |
|------|---|-------------|----------------------------|-----------------------------|-------------|-------------|-------------|-------------|----------------|--------------------|
| | | | | | 1. Üç Aylık | 2. Üç Aylık | 3. Üç Aylık | 4. Üç Aylık | Yılsonu Değeri | Gerçekleşme Durumu |
| 1 | Barınma hizmetlerinden yararlanan öğrenci sayısı | Sayı | 0 | 0 | 0 | 0 | 0 | 0 | 0 | - |
| 2 | Beslenme hizmetlerinden yararlanan öğrenci sayısı | Sayı | 6875 | 0 | 0 | 0 | 0 | 55.821 | 55.821 | AŞILDI |
| 3 | Öğrenci başına düşen sosyal donatı alanı | Metrekare | 0,47 | 0 | 0,57 | 0,64 | 0,52 | 0,50 | 0,50 | ULAŞILDI |
| 4 | Öğrenci kulüp ve topluluk sayısı | Sayı | 20 | 0 | 16 | 16 | 16 | 26 | 26 | AŞILDI |
| 5 | Sosyal, kültürel ve sportif faaliyet sayısı | Sayı | 15 | 0 | 9 | 15 | 8 | 71 | 103 | AŞILDI |
| 6 | Yükseköğretimde öğrenci başına barınma harcaması | TL | 0 | 0 | 0 | 0 | 0 | 0 | 0 | - |
| 7 | Yükseköğretimde öğrenci başına beslenme harcaması | TL | 15 | 0 | 13,50 | 0 | 9,82 | 0 | 23,32 | AŞILDI |
| 8 | Yükseköğretimde öğrenci yaşamından memnuniyet oranı | Oran | 0 | 0 | 0 | 0 | 0 | 0 | 0 | - |
| 9 | Yükseköğretimde öğrencilere sunulan sağlık hizmetinden yararlanan öğrenci sayısının toplam öğrenci sayısına oranı | Oran | 0 | 0 | 0 | 0 | 0 | 0 | 0 | - |

Değerlendirme: 2021-2022 Eğitim öğretim yılında yüz yüze eğitime geçilmesiyle 2021 yıl sonu itibarıyla öğrenciye verilen yemek sayısı 55.821 adet gerçekleşmiştir. Öğrenci başına sosyal donatı alanı 2021 yılı 4. çeyrek sonu 0,50 m2 olarak gerçekleşmiştir. Öğrenci kulüp ve topluluk sayısı 2021 yılı 4 çeyrek sonu 26 adet olarak gerçekleşmiştir. Sosyal, kültürel ve sportif faaliyet sayısı 2021 yılı sonu toplam 103 faaliyet yapılmıştır. Yükseköğretimde öğrenci başına beslenme harcaması 2021 yılı 4. çeyrek sonu 20 TL olarak gerçekleşmiştir.

ii. Performans Denetim Sonuçları

Tablo 82: Performans Göstergesi Sonuçları Formu

| Program | Alt Program | Alt Program Hedefi | Performans Göstergesi | Hedeflenen Gösterge Değeri | Yılsonu Gerçekleşme Değeri | Gerçekleşme Durumu |
|----------------------------------|---|--|--|----------------------------|----------------------------|--------------------|
| ARAŞTIRMA, GELİŞTİRME VE YENİLİK | ARAŞTIRMA ALTYAPILARI | Ülkemizin bilgi birikiminin artırılmasına ve teknolojik gelişimine katkıda bulunmak üzere yükseköğretim kurumlarında araştırma altyapılarının kurulması ve kapasitelerinin güçlendirilmesi | Araştırma altyapısı projesi tamamlanma oranı | 0 | 0 | |
| ARAŞTIRMA, GELİŞTİRME VE YENİLİK | YÜKSEKÖĞRETİMDE BİLİMSEL ARAŞTIRMA VE GELİŞTİRME | Yükseköğretim kurumlarında inovasyon amaçlı bilimsel çalışmaların artırılması | Ar-ge'ye harcanan bütçenin toplam bütçeye oranı | 1 | 1,87 | Aşıldı |
| | | | Ar-ge sonucu ortaya çıkan ürünlere ilişkin alınan patent sayısı | 4 | 0 | Ulaşılamadı |
| | | | Ar-ge sonucu ticarileştirilen ürün sayısı | 4 | 0 | Ulaşılamadı |
| | | | Araştırma merkezleri gelir miktarı | 5.200 | 5.609.316,90 | Aşıldı |
| | | | Araştırma merkezlerinin sanayi ile yaptığı proje sayısı | 1 | 2 | Aşıldı |
| | | | BAP kapsamında desteklenen araştırma projeleri sayısı | 15 | 15 | Ulaşıldı |
| | | | Öğretim elemanı başına düşen ar-ge proje sayısı | 0,11 | 0,13 | Aşıldı |
| | | | Patent, faydalı model ve endüstriyel tasarım başvuru sayısı | 2 | 2 | Ulaşıldı |
| | | | Ulusal ve uluslararası kuruluşlar tarafından desteklenen ar-ge projesi sayısı | 1 | 9 | Aşıldı |
| | | | Uluslararası endekslerde yer alan bilimsel yayın sayısı | 61 | 61 | Ulaşıldı |
| HAYAT BOYU ÖĞRENME | YÜKSEKÖĞRETİM KURUMLARI SÜREKLİ EĞİTİM FAALİYETLERİ | Toplumun tüm kesimlerine ihtiyaç duyduğu alanlarda eğitimler verilmesi, kamu kurum ve kuruluşları, özel sektör ve uluslararası kuruluşlarla iş birliğinin gelişmesine katkıda bulunulması | Dezavantajlı gruplara yönelik sosyal entegrasyon ve kapsayıcılığa ilişkin yapılan faaliyet sayısı | 15 | 58 | Aşıldı |
| | | | Eğitim programlarına başvuran kişi sayısı | 750 | 1.312 | Aşıldı |
| | | | Mezunlara yönelik gerçekleştirilen faaliyet sayısı | 6 | 1 | Ulaşılamadı |
| | | | Sürekli Eğitim Merkezi (SEM) ve Dil Merkezi (DİLMER) tarafından mesleki eğitime yönelik verilen sertifika sayısı | 750 | 1.312 | Aşıldı |
| | | | Tamamlanan sosyal sorumluluk projeleri sayısı | 6 | 1 | Ulaşılamadı |
| | | | Üniversitenin çevrecilik alanlarında aldığı ödül sayısı | 1 | 0 | Ulaşılamadı |

| | | | | | | |
|--|--|--|---|--------|--------|-----------------|
| TEDAVİ EDİCİ SAĞLIK | TEDAVİ HİZMETLERİ | Tedavi edici sağlık hizmetinin erişilebilir ve etkili olarak sunulmasının sağlanması | Ameliyat sayısı | 0 | 0 | |
| | | | Üniversite hastaneleri nitelikli yatak oranı | 0 | 0 | |
| | | | Üniversite hastaneleri yatak doluluk oranı | 0 | 0 | |
| | | | Yatan hasta sayısı | 0 | 0 | |
| YÜKSEKÖĞRETİM | ÖĞRETİM ELEMANLARINA SAĞLANAN BURS VE DESTEKLER | Alanında yetkin, araştırmacı, bilgi üreten ve aktaran akademisyenler yetiştirilmesi | SCI, SCI-Expanded, SSCI ve AHCI kapsamındaki dergilerde öğretim elemanı başına düşen yayın sayısı | 0,16 | 0,27 | Aşıldı |
| | | | Araştırma bursundan yararlanan öğrenci sayısı | 2 | 0 | Ulaşılamadı |
| | | | YÖK tarafından öncelikli alanlarında sağlanan burslardan yararlanan doktora öğrenci sayısı | 2 | 6 | Aşıldı |
| | | | YÖK tarafından sağlanan yurt dışında yabancı dil yeterliliklerinin artırılmasına yönelik burslardan yararlanan sayısı | 3 | 0 | Ulaşılamadı |
| | | | Yükseköğretim Kurulu, Türkiye Bilimler Akademisi ve TÜBİTAK bilim, teşvik ve sanat ödülleri sayısı | 2 | 2 | Ulaşıldı |
| YÜKSEKÖĞRETİM | ÖN LİSANS EĞİTİMİ, LİSANS EĞİTİMİ VE LİSANSÜSTÜ EĞİTİM | Mesleki yeterlilik sahibi ve gelişime açık mezunlar yetiştirilmesi | Doktora eğitimini tamamlayanların sayısı | 0 | 0 | |
| | | | Eğitim bilimleri kontenjan doluluk oranı | 0 | 0 | |
| | | | Eğitimin program süresinde bitirilme oranı | 40 | 75 | Aşıldı |
| | | | Fen bilimleri kontenjan doluluk oranı | 100 | 98,43 | Kısmen Ulaşıldı |
| | | | Kütüphanede bulunan basılı ve elektronik kaynak sayısı | 75.000 | 51.438 | Kısmen Ulaşıldı |
| | | | Kütüphanede bulunan öğrenci başına düşen basılı ve elektronik kaynak sayısı | 6,98 | 4,23 | Kısmen Ulaşıldı |
| | | | Kütüphaneden yararlanan kişi sayısı | 8.000 | 15.774 | Aşıldı |
| | | | Lisansüstü öğrencilerin toplam öğrenciler içindeki payı | 1,08 | 4,21 | Aşıldı |
| | | | Öğrenci başına düşen eğitim alanı | 1,75 | 1,11 | Kısmen Ulaşıldı |
| | | | Öğrenci başına düşen kapalı alan | 6,12 | 9,52 | Aşıldı |
| | | | Öğrenci değişim programlarından yararlanan öğrencilerin oranı | 0 | 0,03 | Ulaşıldı |
| | | | Öğretim üyesi başına düşen öğrenci sayısı | 160 | 134 | Ulaşıldı |
| Sağlık bilimleri kontenjan doluluk oranı | 100 | 91,26 | Kısmen Ulaşıldı | | | |

| | | | | | | |
|---------------|---|---|--|-------|--------|--------------------|
| YÜKSEKÖĞRETİM | ÖN LİSANS EĞİTİMİ, LİSANS EĞİTİMİ VE LİSANSÜSTÜ EĞİTİM | Mesleki yeterlilik sahibi ve gelişime açık mezunlar yetiştirilmesi | Sosyal bilimler kontenjan doluluk oranı | 100 | 88,51 | Kısmen Ulaşıldı |
| | | | Teknokent veya Teknoloji Transfer Ofisi (TTO) projelerine katılan öğrenci sayısı | 0 | 0 | |
| | | | Uluslararası kuruluşlarla ortak uygulanan eğitim programı sayısı | 0 | 0 | |
| | | | Yabancı dilde eğitim veren program sayısı | 0 | 0 | |
| | | | Yabancı uyruklu akademisyen sayısı | 3 | 0 | Ulaşılmadı |
| | | | Yabancı uyruklu öğrenci sayısı | 194 | 24 | Ulaşılmadı |
| | | | Yan dal ve çift ana dal programından mezun olanların toplam mezun sayısına oranı | 0 | 0 | |
| YÜKSEKÖĞRETİM | YÜKSEKÖĞRETİMDE ÖĞRENCİ YAŞAMI | Yükseköğretim öğrencilerine sunulan beslenme ve barınma hizmetlerinin kalitesinin artırılması; öğrencilerin kişisel ve sosyal gelişimi desteklenerek yaşam kalitesinin yükseltilmesi | Barınma hizmetlerinden yararlanan öğrenci sayısı | 0 | 0 | |
| | | | Beslenme hizmetlerinden yararlanan öğrenci sayısı | 6.875 | 55.821 | Aşıldı |
| | | | Öğrenci başına düşen sosyal donatı alanı | 0,47 | 0,50 | Ulaşıldı |
| | | | Öğrenci kulüp ve topluluk sayısı | 20 | 26 | Aşıldı |
| | | | Sosyal, kültürel ve sportif faaliyet sayısı | 15 | 103 | Aşıldı |
| | | | Yükseköğretimde öğrenci başına barınma harcaması | 0 | 0 | |
| | | | Yükseköğretimde öğrenci başına beslenme harcaması | 15 | 23,32 | Aşıldı |
| | | | Yükseköğretimde öğrenci yaşamından memnuniyet oranı | 0 | 0 | |
| | | | Yükseköğretimde öğrencilere sunulan sağlık hizmetinden yararlanan öğrenci sayısının toplam öğrenci sayısına oranı | 0 | 0 | |

3. Stratejik Plan Değerlendirme Tabloları

Tablo 83: 2020-2024 Stratejik Planı Hedef Bazında 2021 Yılı Değerlendirme Sonuçları

| | | | |
|--------|---|---|-------------------|
| AMAÇ 1 | AMAÇ 1. Eğitim ve öğretim kalitesini geliştirerek ihtiyaç duyulan nitelikli insan gücünü yetiştirmek. | | GERÇEKLEŞME ORANI |
| | HEDEF 1.1 | Öğrenme ve sosyal yaşam ortamları geliştirerek, öğrencilerin akademik ve bireysel gelişimini desteklemek. | %100 |
| | HEDEF 1.2 | Öğretim programlarının etkinlik ve verimliliklerini artırmak. | %100 |
| | HEDEF 1.3 | Öğretimi derslik dışına taşımak ve deneysel yöntemleri geliştirmek. | %100 |
| | HEDEF 1.4 | Öğretim elemanlarının niteliğini geliştirmek. | %100 |
| | HEDEF 1.5 | Öğrenci değişim programları için altyapı oluşturmak. | %100 |
| AMAÇ 2 | AMAÇ 2. Üniversitenin değişen koşullara uyumunu sağlayacak kurumsal kapasite ve kültür altyapısını oluşturmak. | | GERÇEKLEŞME ORANI |
| | HEDEF 2.1 | Üniversitenin tanınırlığını artırmak. | %100 |
| | HEDEF 2.2 | Yerleşkelerin altyapı ve fiziksel olanaklarını iyileştirmek. | %100 |
| | HEDEF 2.3 | Yönetim bilişim alt yapısını oluşturmak. | %100 |
| | HEDEF 2.4 | Aidiyet ve bağlılık duygusunu geliştirmek. | %100 |
| AMAÇ 3 | AMAÇ 3. Toplumun farklı kesimleri ile işbirliği içerisinde girişimci ve proje odaklı çalışmayı benimsemek ve akademik faaliyetlerde bulunmak. | | GERÇEKLEŞME ORANI |
| | HEDEF 3.1 | Öğretim elemanlarının akademik faaliyetlerinin sayısını artırmak. | %82 |
| | HEDEF 3.2 | Proje üretme kültürünü oluşturmak ve yaygınlaştırmak. | %100 |
| | HEDEF 3.3 | Üniversitenin üretme potansiyelini ekonominin ve toplumun yararına sunmak. | %80 |

Tablo 84: Hedef 1.1 Performans Göstergeleri

| | | | | | |
|--|---|-------------------------------------|---|--|-----------------------|
| Amaç 1 | Eğitim ve öğretim kalitesini geliştirerek ihtiyaç duyulan nitelikli insan gücünü yetiştirmek. | | | | |
| Hedef 1.1 | Öğrenme ve sosyal yaşam ortamları geliştirerek, öğrencilerin akademik ve bireysel gelişimini desteklemek. | | | | |
| Amacın İlgili Olduğu Program/Alt Program Adı | Yükseköğretim/ Yükseköğretimde öğrenci yaşamı | | | | |
| Amacın İlişkili Olduğu Alt Program Hedefi | Mesleki yeterlilik sahibi ve gelişime açık mezunlar yetiştirilmesi | | | | |
| H 1.1. Performansı | %100 | | | | |
| Sorumlu Birim | SKS ve Yapı İşleri ve Teknik Daire Başkanlıkları | | | | |
| Performans Göstergesi | Hedefe Etkisi (%) | Plan Dönemi Başlangıç Değeri | İzleme Dönemi Yılsonu Hedeflenen Değer | İzleme Dönemindeki Gerçekleşme Değeri | Performans (%) |
| P.G.1.1.1: Yeni/yenilenen derslik ve laboratuvar oranı (Yeni derslik/ toplam derslik) (%) | 40 | 12 | 15 | 49 | %100 |
| P.G.1.1.2: Yenilenen sosyal yaşam ortam sayısı (adet) | 20 | 7 | 10 | 21 | %100 |
| P.G.1.1.3: Oluşturulacak uygulama alanı sayısı (adet) | 20 | 0 | 1 | 3 | %100 |
| P.G.1.1.4: SKS Daire Başkanlığınca düzenlenen faaliyet sayısı (adet) | 20 | 1 | 5 | 34 | %100 |
| Hedefe İlişkin Değerlendirmeler | | | | | |
| <ul style="list-style-type: none"> İzleme döneminde performans göstergesini etkileyecek iç ve dış çevrede değişiklikler olmuştur. 15 Temmuz Kampüsü'nün Kayseri Üniversitesi'ne tahsis edilerek üniversitenin merkez kampüs olarak belirlenmesi, mevcut uygulama alanlarının Erciyes Üniversitesi Kampüsünde kalması nedeniyle yeni kampüste uygulama alanları oluşturulması ihtiyacı doğurmuş ve performans göstergelerini etkilemiştir. Bu değişiklikler ve üniversitemizin gelişme kapasitesi dikkate alınarak, plan döneminin geri kalan yılları için güncelleme ihtiyacı oluşmuştur. Gösterge hedeflerinde %100 oranında gerçekleşmiş olup, bu gerçekleşme ile hedef değere ulaşılmıştır. Hedefin toplam maliyetinde bir değişiklik beklenmemektedir. Performans göstergelerinin devam ettirilmesinde kurumsal, yasal, çevresel riskler bulunmamaktadır. Performans değerlerinde izleyen yıllar için güncelleme yapılacaktır. | | | | | |

Tablo 85: Hedef 1.2 Performans Göstergeleri

| | | | | | |
|---|---|-------------------------------------|---|--|-----------------------|
| Amaç 1 | Eğitim ve öğretim kalitesini geliştirerek ihtiyaç duyulan nitelikli insan gücünü yetiştirmek. | | | | |
| Hedef 1.2 | Öğretim programlarının etkinlik ve verimliliklerini artırmak. | | | | |
| Amacın İlgili Olduğu Program/Alt Program Adı | Yükseköğretim/ Yükseköğretimde öğrenci yaşamı | | | | |
| Amacın İlişkili Olduğu Alt Program Hedefi | Mesleki yeterlilik sahibi ve gelişime açık mezunlar yetiştirilmesi | | | | |
| H 1.2. Performansı | %100 | | | | |
| Sorumlu Birim | Öğrenci İşleri Daire Başkanlığı | | | | |
| Performans Göstergesi | Hedefe Etkisi (%) | Plan Dönemi Başlangıç Değeri | İzleme Dönemi Yılsonu Hedeflenen Değer | İzleme Dönemindeki Gerçekleşme Değeri | Performans (%) |
| P.G.1.2.1: Güncellenen ders/ders içerikleri oranı (%) | 40 | 23 | 33 | 39 | %100 |
| P.G.1.2.2: Kurumlar arası/disiplinler arası lisansüstü program sayısı | 20 | 1 | 2 | 3 | %100 |
| P.G.1.2.3: Uluslararası ortak lisans programı sayısı | 20 | 0 | 0 | 0 | --- |
| P.G.1.2.4: Akredite olan program sayısı | 20 | 0 | 0 | 0 | --- |
| Hedefe İlişkin Değerlendirmeler | | | | | |
| <ul style="list-style-type: none"> İzleme döneminde performans göstergesini etkileyecek iç ve dış çevrede değişiklikler olmamakla birlikte P.G.1.2.1 performans göstergesinde plan döneminin geri kalan yılları için veri güvenilirliğini garanti altına alacak şekilde güncelleme yapılması gereği değerlendirilecektir. Diğer performans göstergelerini etkileyecek iç ve dış çevrede değişiklikler olmadığı bu nedenle plan döneminin geri kalan yılları için bir değişiklik ihtiyacı olmayacağı değerlendirilmektedir. Gösterge hedeflerinde %100 oranında gerçekleşmiş olup, bu gerçekleşme ile hedef değere ulaşılmıştır. Hedefin toplam maliyetinde bir değişiklik beklenmemektedir. Performans göstergelerinin devam ettirilmesinde kurumsal, yasal, çevresel riskler bulunmamaktadır. Performans değerlerinde izleyen yıllar için güncelleme yapılacaktır. | | | | | |

Tablo 86: Hedef 1.3 Performans Göstergeleri

| | | | | | |
|---|---|-------------------------------------|---|--|-----------------------|
| Amaç 1 | Eğitim ve öğretim kalitesini geliştirerek ihtiyaç duyulan nitelikli insan gücünü yetiştirmek. | | | | |
| Hedef 1.3 | Öğretimi derslik dışına taşımak ve deneysel yöntemleri geliştirmek. | | | | |
| Amacın İlgili Olduğu Program/Alt Program Adı | Yükseköğretim/ Yükseköğretimde öğrenci yaşamı | | | | |
| Amacın İlişkili Olduğu Alt Program Hedefi | Mesleki yeterlilik sahibi ve gelişime açık mezunlar yetiştirilmesi | | | | |
| H 1.3. Performansı | %100 | | | | |
| Sorumlu Birim | Öğrenci İşleri Daire Başkanlığı | | | | |
| Performans Göstergesi | Hedefe Etkisi(%) | Plan Dönemi Başlangıç Değeri | İzleme Dönemi Yılsonu Hedeflenen Değer | İzleme Dönemindeki Gerçekleşme Değeri | Performans (%) |
| P.G.1.3.1. Staj/uygulama faaliyetleri için protokol veya anlaşma yapılan kurum/kuruluş sayısı (adet) | 50 | 3 | 8 | 13 | %100 |
| P.G.1.3.2. Teknik gezi sayısı (adet) | 20 | 5 | 9 | 13 | %100 |
| P.G.1.3.3. İş dünyasının katılımı ile gerçekleşen etkinlik sayısı (adet) | 30 | 10 | 12 | 52 | %100 |
| Hedefe İlişkin Değerlendirmeler | | | | | |
| <ul style="list-style-type: none"> İzleme döneminde performans göstergesini etkileyecek dış çevrede değişiklik yaratan Covid-19 pandemisinin ortaya çıkmasına rağmen performans göstergeleri tamamlanmıştır. Bununla birlikte üniversitemizin uygulamalı eğitim modeline önem veriyor olması nedeni ve yeni birimlerin açılması ile plan döneminin geri kalan yılları için revizyon yapılması gerekliliğini işaret etmektedir. Gösterge hedeflerinde %100 oranında gerçekleşmiş olup, bu gerçekleşme ile hedef değere ulaşılmıştır. Hedefin toplam maliyetinde bir değişiklik beklenmemektedir. Performans göstergelerinin devam ettirilmesinde kurumsal, yasal, çevresel riskler bulunmamaktadır. Performans değerlerinde izleyen yıllar için güncelleme yapılacaktır. | | | | | |

Tablo 87: Hedef 1.4 Performans Göstergeleri

| | | | | | |
|---|---|-------------------------------------|---|--|-----------------------|
| Amaç 1 | Eğitim ve öğretim kalitesini geliştirerek ihtiyaç duyulan nitelikli insan gücünü yetiştirmek. | | | | |
| Hedef 1.4 | Öğretim elemanlarının niteliğini geliştirmek. | | | | |
| Amacın İlgili Olduğu Program/Alt Program Adı | Yükseköğretim/Öğretim elemanlarına sağlanan burs ve destekler | | | | |
| Amacın İlişkili Olduğu Alt Program Hedefi | Alanında yetkin, araştırmacı, bilgi üreten ve aktaran akademisyenler yetiştirilmesi | | | | |
| H 1.4. Performansı | %100 | | | | |
| Sorumlu Birim | Strateji Geliştirme Daire Başkanlığı | | | | |
| Performans Göstergesi | Hedefe Etkisi (%) | Plan Dönemi Başlangıç Değeri | İzleme Dönemi Yılsonu Hedeflenen Değer | İzleme Dönemindeki Gerçekleşme Değeri | Performans (%) |
| P.G.1.4.1: Öğretim elemanı başına düşen öğrenci sayısı (adet) | 30 | 66 | 62 | 54 | %100 |
| P.G.1.4.2: Öğretim elemanlarının katılım sağladığı bilimsel etkinlik sayısı (adet) | 30 | 151 | 160 | 191 | %100 |
| P.G.1.4.3. Öğretim elemanı başına düşen bilimsel yayın sayısı (adet) | 40 | 1,9 | 2,5 | 3,92 | %100 |
| Hedefe İlişkin Değerlendirmeler | | | | | |
| <ul style="list-style-type: none"> İzleme döneminde performans göstergesini etkileyecek iç çevrede değişiklikler meydana gelmiştir. Yeni fakültelerin kurulması ve bölümlerin/programların açılması nedeni ile plan döneminin geri kalan yılları için bir değişiklik ihtiyacı olacağı değerlendirilmektedir. Gösterge hedeflerinde %100 oranında gerçekleşmiş olup, bu gerçekleşme ile hedef değere ulaşılmıştır. Hedefin toplam maliyetinde bir değişiklik beklenmemektedir. Performans göstergelerinin devam ettirilmesinde kurumsal, yasal, çevresel riskler bulunmamaktadır. Performans değerlerinde izleyen yıllar için güncelleme yapılacaktır. | | | | | |

Tablo 88: Hedef 1.5 Performans Göstergeleri

| | | | | | |
|---|---|-------------------------------------|---|--|-----------------------|
| Amaç 1 | Eğitim ve öğretim kalitesini geliştirerek ihtiyaç duyulan nitelikli insan gücünü yetiştirmek. | | | | |
| Hedef 1.5 | Öğrenci değişim programları için altyapı oluşturmak. | | | | |
| Amacın İlgili Olduğu Program/Alt Program Adı | Yükseköğretim/ Yükseköğretimde öğrenci yaşamı | | | | |
| Amacın İlişkili Olduğu Alt Program Hedefi | Mesleki yeterlilik sahibi ve gelişime açık mezunlar yetiştirilmesi | | | | |
| H 1.5. Performansı | %100 | | | | |
| Sorumlu Birim | Dış İlişkiler Ofisi Başkanlığı | | | | |
| Performans Göstergesi | Hedefe Etkisi (%) | Plan Dönemi Başlangıç Değeri | İzleme Dönemi Yılsonu Hedeflenen Değer | İzleme Dönemindeki Gerçekleşme Değeri | Performans (%) |
| P.G.1.5.1: Ulusal öğrenci değişimi için yapılan anlaşma sayısı (adet) | 40 | 0 | 0 | 0 | --- |
| P.G.1.5.2: Uluslararası öğrenci değişimi için yapılan anlaşma sayısı (adet) | 60 | 5 | 7 | 7 | %100 |
| Hedefe İlişkin Değerlendirmeler | | | | | |
| <ul style="list-style-type: none"> İzleme döneminde performans göstergesini etkileyecek iç ve dış çevrede değişiklikler olmamakla birlikte plan döneminin geri kalan yılları için; plan dönemi başlangıç değerinde sehven yapılan hata tespit edildiğinden ve üniversitemizin uluslararasılaşma politikası göz önünde bulundurularak plan döneminin izleyen yılları için güncelleme yapılması gerektiği değerlendirilmektedir. Gösterge hedefinde %100 oranında gerçekleşmiş olup, bu gerçekleşme ile hedef değere ulaşılmıştır. Hedefin toplam maliyetinde bir değişiklik beklenmemektedir. Performans göstergelerinin devam ettirilmesinde kurumsal, yasal, çevresel riskler bulunmamaktadır. Performans değerlerinde izleyen yıllar için güncelleme yapılacaktır | | | | | |

Tablo 89: Hedef 2.1 Performans Göstergeleri

| | | | | | |
|--|--|-------------------------------------|---|--|-----------------------|
| Amaç 2 | Üniversitenin değişen koşullara uyumunu sağlayacak kurumsal kapasite ve kültür altyapısını oluşturmak. | | | | |
| Hedef 2.1 | Üniversitenin tanınırlığını artırmak. | | | | |
| Amacın İlgili Olduğu Program/Alt Program Adı | Yükseköğretim/Yükseköğretimde öğrenci yaşamı | | | | |
| Amacın İlişkili Olduğu Alt Program Hedefi | Yükseköğretim öğrencilerine sunulan beslenme ve barınma hizmetlerinin kalitesinin artırılması; öğrencilerin kişisel ve sosyal gelişimi desteklenerek yaşam kalitesinin yükseltilmesi | | | | |
| H 2.1. Performansı | %100 | | | | |
| Sorumlu Birim | SKS Daire Başkanlığı | | | | |
| Performans Göstergesi | Hedefe Etkisi (%) | Plan Dönemi Başlangıç Değeri | İzleme Dönemi Yılsonu Hedeflenen Değer | İzleme Dönemindeki Gerçekleşme Değeri | Performans (%) |
| P.G.2.1.1: Üniversite adaylarına yönelik yapılan tanıtıcı etkinlik sayısı (adet) | 40 | 2 | 5 | 9 | %100 |
| P.G.2.1.2: Öğretim elemanlarının katıldığı veya yaptığı tanıtıcı etkinlik (seminer, çalıştay, konferans, yayın, proje vb.) sayısı (adet) | 60 | 162 | 175 | 626 | %100 |
| Hedefe İlişkin Değerlendirmeler | | | | | |
| <ul style="list-style-type: none"> İzleme döneminde hedef ve performans göstergesini etkileyecek iç ve dış çevrede değişiklikler olmuştur. İzleme döneminde yeni fakültelerin kurulması bölümlerin/programların açılması nedeniyle istihdam edilen öğretim elemanı sayısının artması dolayısıyla plan döneminin geri kalan yılları için performans değerlerinde güncelleme ihtiyacı ortaya çıkmıştır. Gösterge hedeflerinde %100 oranında gerçekleşmiş olup, bu gerçekleşme ile hedef değere ulaşılmıştır. Hedefin toplam maliyetinde bir değişiklik beklenmemektedir. Performans göstergelerinin devam ettirilmesinde kurumsal, yasal, çevresel riskler bulunmamaktadır. Performans değerlerinde izleyen yıllar için güncelleme yapılacaktır. | | | | | |

Tablo 90: Hedef 2.2 Performans Göstergeleri

| | | | | | |
|---|--|-------------------------------------|---|--|-----------------------|
| Amaç 2 | Üniversitenin değişen koşullara uyumunu sağlayacak kurumsal kapasite ve kültür altyapısını oluşturmak. | | | | |
| Hedef 2.2 | Yerleşkelerin altyapı ve fiziksel olanaklarını iyileştirmek. | | | | |
| Amacın İlgili Olduğu Program/Alt Program Adı | Yükseköğretim/Yükseköğretimde öğrenci yaşamı | | | | |
| Amacın İlişkili Olduğu Alt Program Hedefi | Yükseköğretim öğrencilerine sunulan beslenme ve barınma hizmetlerinin kalitesinin artırılması; öğrencilerin kişisel ve sosyal gelişimi desteklenerek yaşam kalitesinin yükseltilmesi | | | | |
| H 2.2. Performansı | %100 | | | | |
| Sorumlu Birim | Yapı İşleri ve Teknik Daire Başkanlığı | | | | |
| Performans Göstergesi | Hedefe Etkisi(%) | Plan Dönemi Başlangıç Değeri | İzleme Dönemi Yılsonu Hedeflenen Değer | İzleme Dönemindeki Gerçekleşme Değeri | Performans (%) |
| P.G.2.2.1: Üniversitenin merkez kampüsünün belirlenerek projelendirilmesi ve altyapı ile hizmet binalarının tamamlanması (yüzde) | 25 | 0 | 10 | 95 | %100 |
| P.G.2.2.2: Öğrenci ve personelin yararlanması için oluşturulan altyapı ve fiziksel ortam sayısı (adet) | 50 | 0 | 0 | 15 | %100 |
| P.G.2.2.3: Teknoloji tabanlı sistemle desteklenen derslik oranı (yüzde) | 25 | 53 | 57 | 76 | %100 |
| Hedefe İlişkin Değerlendirmeler | | | | | |
| <ul style="list-style-type: none"> İzleme döneminde hedef ve performans göstergesini etkileyecek iç ve dış çevrede değişiklikler olmuştur. 15 Temmuz Kampüsünün Kayseri Üniversitesi'ne tahsis edilmesi ve merkez kampüsü olarak belirlenmesiyle, kampüsün hali hazırda mevcut hizmet binalarının ve alt yapısının bulunması performans göstergesinin hedeflenenin çok üstünde gerçekleşmesine neden olmuştur. Dolayısı ile izleyen dönemde ilgili hedef ve performans göstergesi önceliğini kaybettiğinden plan döneminin geriye kalan yılları için revizyon gerekliliği doğmuştur. Gösterge hedeflerinde %100 oranında gerçekleşmiş olup, bu gerçekleşme ile hedef değere ulaşılmıştır. Hedefin toplam maliyetinde bir değişiklik beklenmemektedir. Performans göstergelerinin devam ettirilmesinde kurumsal, yasal, çevresel riskler bulunmamaktadır. Performans değerlerinde izleyen yıllar için güncelleme yapılacaktır. | | | | | |

Tablo 91: Hedef 2.3 Performans Göstergeleri

| | | | | | |
|---|--|-------------------------------------|---|--|-----------------------|
| Amaç 2 | Üniversitenin değişen koşullara uyumunu sağlayacak kurumsal kapasite ve kültür altyapısını oluşturmak. | | | | |
| Hedef 2.3. | Yönetim bilişim alt yapısını oluşturmak. | | | | |
| Amacın İlgili Olduğu Program/Alt Program Adı | Yükseköğretim/Yükseköğretimde öğrenci yaşamı | | | | |
| Amacın İlişkili Olduğu Alt Program Hedefi | Yükseköğretim öğrencilerine sunulan beslenme ve barınma hizmetlerinin kalitesinin artırılması; öğrencilerin kişisel ve sosyal gelişimi desteklenerek yaşam kalitesinin yükseltilmesi | | | | |
| H 2.3 Performansı | %100 | | | | |
| Sorumlu Birim | Bilgi İşlem Daire Başkanlığı | | | | |
| Performans Göstergesi | Hedefe Etkisi (%) | Plan Dönemi Başlangıç Değeri | İzleme Dönemi Yılsonu Hedeflenen Değer | İzleme Dönemindeki Gerçekleşme Değeri | Performans (%) |
| P.G.2.3.1: Bilgi işlem fiziksel altyapısının tamamlanması (yüzde) | 40 | 0 | 20 | 65 | %100 |
| P.G.2.3.2: Belge yönetim sisteminin oluşturulması ve tamamlanma oranı (yüzde) | 20 | 0 | 100 | 100 | %100 |
| P.G.2.3.3: Veri ve bilgi yönetim sisteminin oluşturulması ve tamamlanma oranı (yüzde) | 40 | 0 | 10 | 65 | %100 |
| Hedefe İlişkin Değerlendirmeler | | | | | |
| <ul style="list-style-type: none"> İzleme döneminde P.G.2.3.2 performans göstergesi tamamlanmıştır bu nedenle plan döneminin geri kalan yılları için performans göstergesinin çıkarılması öngörülmektedir. Diğer performans göstergelerini etkileyecek iç ve dış çevrede değişiklikler olmadığı bu nedenle plan döneminin geri kalan yılları için bir değişiklik ihtiyacı olmayacağı değerlendirilmektedir. Gösterge hedeflerinde %100 oranında gerçekleşmiş olup, bu gerçekleşme ile hedef değere ulaşılmıştır. Hedefin toplam maliyetinde bir değişiklik beklenmemektedir. Performans göstergelerinin devam ettirilmesinde kurumsal, yasal, çevresel riskler bulunmamaktadır. | | | | | |

Tablo 92: Hedef 2.4 Performans Göstergeleri

| | | | | | |
|---|--|-------------------------------------|---|--|-----------------------|
| Amaç 2 | Üniversitenin değişen koşullara uyumunu sağlayacak kurumsal kapasite ve kültür altyapısını oluşturmak. | | | | |
| Hedef 2.4. | Aidiyet ve bağlılık duygusunu geliştirmek. | | | | |
| Amacın İlgili Olduğu Program/Alt Program Adı | Yükseköğretim/Yükseköğretimde öğrenci yaşamı | | | | |
| Amacın İlişkili Olduğu Alt Program Hedefi | Yükseköğretim öğrencilerine sunulan beslenme ve barınma hizmetlerinin kalitesinin artırılması; öğrencilerin kişisel ve sosyal gelişimi desteklenerek yaşam kalitesinin yükseltilmesi | | | | |
| H 2.4. Performansı | %100 | | | | |
| Sorumlu Birim | SKS Daire Başkanlığı | | | | |
| Performans Göstergesi | Hedefe Etkisi (%) | Plan Dönemi Başlangıç Değeri | İzleme Dönemi Yılları Hedeflenen Değer | İzleme Dönemindeki Gerçekleşme Değeri | Performans (%) |
| P.G.2.4.1: Akademik personele yönelik düzenlenen sosyal etkinlik sayısı (adet) | 25 | 0 | 4 | 12 | %100 |
| P.G.2.4.2: İdari personele yönelik düzenlenen sosyal etkinlik sayısı (adet) | 20 | 0 | 2 | 11 | %100 |
| P.G.2.4.3: Öğrencilere yönelik düzenlenen sosyal etkinlik sayısı (adet) | 25 | 0 | 12 | 60 | %100 |
| P.G.2.4.4: Mezun bilgi sistemine kayıtlı mezun oranı (yüzde) | 30 | 0 | 0 | 44 | %100 |
| Hedefe İlişkin Değerlendirmeler | | | | | |
| <ul style="list-style-type: none"> İzleme döneminde performans göstergesini etkileyecek iç ve dış çevrede pandemi koşulları ilgili performans göstergelerini olumsuz etkilememiş olsa da mezun bilgi sisteminin kurulması ve üniversitemizin gelişme kapasitesi dikkate alınarak plan döneminin geri kalan yılları için değişiklik yapılması gerektiği değerlendirilmektedir. Bu gelişmeler plan döneminin geri kalan yılları için güncelleme ihtiyacı doğurmuştur. Gösterge hedeflerinde %100 oranında gerçekleşmiş olup, bu gerçekleşme ile hedef değere ulaşılmıştır. Hedefin toplam maliyetinde bir değişiklik beklenmemektedir. Performans göstergelerinin devam ettirilmesinde kurumsal, yasal, çevresel riskler bulunmamaktadır. Plan döneminin izleyen yılları için performans değerlerinin artırılması gerektiği öngörülmektedir | | | | | |

Tablo 93: Hedef 3.1 Performans Göstergeleri

| | | | | | |
|---|--|-------------------------------------|---|--|-----------------------|
| Amaç 3 | Toplumun farklı kesimleri ile iş birliği içerisinde girişimci ve proje odaklı çalışmayı benimsemek ve akademik faaliyetlerde bulunmak. | | | | |
| Hedef 3.1 | Öğretim elemanlarının akademik faaliyetlerinin sayısını artırmak. | | | | |
| Amacın İlgili Olduğu Program/Alt Program Adı | Araştırma, Geliştirme ve Yenilik/Yükseköğretimde Bilimsel Araştırma ve Geliştirme | | | | |
| Amacın İlişkili Olduğu Alt Program Hedefi | Yükseköğretim kurumlarında inovasyon amaçlı bilimsel çalışmaların artırılması | | | | |
| H 3.1. Performansı | %82 | | | | |
| Sorumlu Birim | Strateji Geliştirme Daire Başkanlığı | | | | |
| Performans Göstergesi | Hedefe Etkisi (%) | Plan Dönemi Başlangıç Değeri | İzleme Dönemi Yılsonu Hedeflenen Değer | İzleme Dönemindeki Gerçekleşme Değeri | Performans (%) |
| P.G.3.1.1: Öğretim elemanlarının bilimsel çalışmalarına yapılan destek sayısı (adet) | 40 | 24 | 35 | 42 | %100 |
| P.G.3.1.2: Lisansüstü tezlerden üretilen yayın sayısı (adet) | 30 | 4 | 10 | 4 | %40 |
| P.G.3.1.3: Özel sektörün veya bölgenin ihtiyacına yönelik hazırlanan lisansüstü tez sayısı (adet) | 30 | 4 | 14 | 15 | %100 |
| Hedefe İlişkin Değerlendirmeler | | | | | |
| <ul style="list-style-type: none"> İzleme döneminde performans göstergesini etkileyecek değişiklikler olmadığı bu nedenle plan döneminin geri kalan yılları için bir güncelleme ihtiyacı olmayacağı değerlendirilmektedir. P.G.3.1.1 ve P.G.3.1.3 gösterge hedefleri %100 oranında gerçekleşmiştir. P.G.3.1.2 performans göstergelerinde ise; öğretim elemanlarının iş dünyasının ihtiyaç ve beklentileri konusunda çalışmalar yapmak üzere teşvik edilmesi ve öğretim elemanlarının bilimsel çalışmalarına yapılan desteklerin artırılmasıyla ve lisansüstü tezlerden üretilen yayın sayısının artırılmasıyla bu hedefteki sapma giderilmeye çalışılacaktır. Gösterge hedeflerinde P.G.3.1.3'te %100, P.G.3.1.1 %100 ve P.G.3.1.2'te %40 oranında gerçekleşme olmuştur. Bu gerçekleşme ile hedef değerinde %82'ye ulaşılmıştır. Hedefin toplam maliyetinde bir değişiklik beklenmemektedir. Performans göstergelerinin devam ettirilmesinde kurumsal, yasal, çevresel riskler bulunmamaktadır. | | | | | |

Tablo 94: Hedef 3.2 Performans Göstergeleri

| Amaç 3 | Toplumun farklı kesimleri ile iş birliği içerisinde girişimci ve proje odaklı çalışmayı benimsemek ve akademik faaliyetlerde bulunmak. | | | | |
|--|--|-------------------------------------|---|--|-----------------------|
| Hedef 3.2 | Proje üretme kültürünü oluşturmak ve yaygınlaştırmak. | | | | |
| Amacın İlgili Olduğu Program/Alt Program Adı | Araştırma, Geliştirme ve Yenilik/Yükseköğretimde Bilimsel Araştırma ve Geliştirme | | | | |
| Amacın İlişkili Olduğu Alt Program Hedefi | Yükseköğretim kurumlarında inovasyon amaçlı bilimsel çalışmaların artırılması | | | | |
| H 3.2. Performansı | %100 | | | | |
| Sorumlu Birim | Bap Birimi | | | | |
| Performans Göstergesi | Hedefe Etkisi (%) | Plan Dönemi Başlangıç Değeri | İzleme Dönemi Yılsonu Hedeflenen Değer | İzleme Dönemindeki Gerçekleşme Değeri | Performans (%) |
| P.G.3.2.1: Bilimsel araştırma biriminin kurulması ve etkin hale getirilmesi (yüzde) | 40 | 0 | 40 | 100 | %100 |
| P.G.3.2.2: Üniversite-sanayi iş birliği konusunda düzenlenen faaliyet sayısı (adet) | 20 | 0 | 2 | 2 | %100 |
| P.G.3.2.3: Üretilen proje sayısı (adet) | 15 | 22 | 25 | 38 | %100 |
| P.G.3.2.4: Desteklenen proje sayısı (adet) | 25 | 7 | 14 | 32 | %100 |
| Hedefe İlişkin Değerlendirmeler | | | | | |
| <ul style="list-style-type: none"> İzleme döneminde performans göstergesini etkileyecek iç ve dış çevrede değişiklikler olmamakla birlikte plan döneminin geri kalan yılları için üniversitemizin gelişme potansiyelini dikkate alarak güncelleme ihtiyacı olacağı değerlendirilmektedir. Gösterge hedeflerinde %100 oranında gerçekleşmiş olup, bu gerçekleşme ile hedef değere ulaşılmıştır. Hedefin toplam maliyetinde bir değişiklik beklenmemektedir. Performans göstergelerinin devam ettirilmesinde kurumsal, yasal, çevresel riskler bulunmamaktadır. Plan döneminin izleyen yılları için performans değerlerinin artırılması gerektiği öngörülmektedir. | | | | | |

Tablo 95: Hedef 3.3 Performans Göstergeleri

| | | | | | |
|---|---|-------------------------------------|--|--|-----------------------|
| Amaç 3 | Toplumun farklı kesimleri ile iş birliği içerisinde girişimci ve proje odaklı çalışmayı benimsemek ve akademik faaliyetlerde bulunmak. | | | | |
| Hedef 3.3 | Üniversitenin üretme potansiyelini ekonominin ve toplumun yararına sunmak. | | | | |
| Amacın İlgili Olduğu Program/Alt Program Adı | Hayat boyu Öğrenme/ Yükseköğretim Kurumları Sürekli eğitim Faaliyetleri | | | | |
| Amacın İlişkili Olduğu Alt Program Hedefi | Toplumun tüm kesimlerine ihtiyaç duyduğu alanlarda eğitimler verilmesi, kamu kurum ve kuruluşları, özel sektör ve uluslararası kuruluşlarla iş birliğinin gelişmesine katkıda bulunulması | | | | |
| H 3.3. Performansı | %80 | | | | |
| Sorumlu Birim | Strateji Geliştirme Daire Başkanlığı | | | | |
| Performans Göstergesi | Hedefe Etkisi (%) | Plan Dönemi Başlangıç Değeri | İzleme Dönemi Yıllık Hedeflenen Değer | İzleme Dönemindeki Gerçekleşme Değeri | Performans (%) |
| P.G.3.3.1: Üniversite bünyesinde üretilen ve/veya geliştirilen ürün çeşidi (bitkisel ve hayvansal ürünler gibi) (adet) | 50 | 50 | 50 | 59 | %100 |
| P.G.3.3.2: Paydaşlara verilen eğitim sayısı (teknik, akademik ve sosyal) (adet) | 30 | 8 | 8 | 37 | %100 |
| P.G. 3.3.3: Patent ve faydalı model sayısı (adet) | 20 | 0 | 4 | 0 | %0 |
| Hedefe İlişkin Değerlendirmeler | | | | | |
| <ul style="list-style-type: none"> İzleme döneminde performans göstergelerini etkileyecek önemli değişiklikler olmamakla birlikte; P.G. 3.3.3 performans göstergesinde, bu dönemde yapılan başvuruların sonuçlanmamış olması bu göstergenin olumsuz sonuçlanmasına neden olmuştur. Üniversitemizin yeni kurulmuş olması, eğitim odaklı konum tercihi dikkate alınarak plan döneminin geri kalan yılları için güncelleme ihtiyacı olacağı değerlendirilmektedir. P.G.3.3.2 performans göstergesinde ise izleme döneminde performans göstergesi tamamlanmıştır. Bu nedenle plan döneminin geri kalan yılları için üniversitemizin politikalarını göz önünde bulundurarak ilgili performans göstergesinde güncelleme ihtiyacı olacağı değerlendirilmektedir. Gösterge hedeflerinde P.G.3.3.1 ve P.G.3.3.2 %100 oranında gerçekleşme olup P.G.3.3.3'te ise gerçekleşme olmamıştır. Bu gerçekleşme ile hedef değerinde %80'e ulaşılmıştır. Hedefin toplam maliyetinde bir değişiklik beklenmemektedir. Performans göstergelerinin devam ettirilmesinde kurumsal, yasal, çevresel riskler bulunmamaktadır. Plan döneminin izleyen yılları için performans değerlerinin artırılması gerektiği öngörülmektedir. | | | | | |

IV. KURUMSAL KABİLİYET VE KAPASİTENİN DEĞERLENDİRİLMESİ

A- ÜSTÜNLÜKLER

| Güçlü Yönler |
|---|
| ✓ Üniversite yönetiminin evrensel değerleri temel alan, insan odaklı bir yönetim anlayışına sahip olması. |
| ✓ Üniversite yönetiminin yeniliklere açık, katılımcı ve sürekli gelişimi temel alan bir felsefeye sahip olması. |
| ✓ Çoğu akademik birimin ERÜ döneminden gelen güçlü bir akademik kültüre sahip olması. |
| ✓ Akademik personelin nitelikli, genç ve dinamik olması. |
| ✓ KAYÜ'nün iş dünyası, yerel yönetimler ve sivil toplum temsilcileriyle kurulan güçlü bağlar ve iş birlikleri ile şekillenmesi. |
| ✓ KAYÜ'de üretilen/yetiştirilen ve satışa sunulan ürünlere olan talebin yüksek olması. |
| ✓ Mevcut programların talep gören programlar olması, mezuniyet sonrası istihdam olanaklarının fazla olması. |
| ✓ Farklı ve çeşitli disiplinlerde eğitim veriliyor olması. |
| ✓ Öğrencilerin iş hayatına hazırlanmasına yönelik sürekli etkinliklerin yapılıyor olması. |
| ✓ Üniversite-sanayi iş birliği kapsamında derslere ilgili sektörlerden uzmanların katılımının sağlanması. |
| ✓ Öğrencilere sürekli danışmanlık hizmetinin sağlanması, öğrencilerin akademisyenlere kolayca ulaşabilmesi. |
| ✓ Akademik ve idari personelin iş birliği içinde çalışıyor olması. |

B- ZAYIFLIKLAR

| Zayıf Yönler |
|---|
| ✓ KAYÜ 15 Temmuz Merkez Kampüs alanının gelişim açısından yetersiz olması |
| ✓ KAYÜ'nün tanınırlığının yeterli düzeyde olmaması. |
| ✓ Akademik ve idari personelin nicelik olarak yetersizliği. |
| ✓ İlçe birimlerindeki kütüphane ve sosyal yaşam alanlarının yetersizliği. |
| ✓ Bazı derslik ve laboratuvarların teknolojik olarak yenilenme ihtiyacının bulunması. |
| ✓ Öğretim üyesi başına düşen ders yükü ve öğrenci sayılarının fazla olması. |
| ✓ Bazı ilçelerde öğrenci yurtlarının bulunmaması ya da yeterli kontenjana sahip olmaması. |

| Fırsatlar |
|---|
| ✓ Kayseri ilinin bir sanayi ve ticaret merkezi olması nedeniyle öğrencilerin gezi, staj ve iş bulma imkânının fazla olması. |
| ✓ Erciyes Teknoparkla işbirliği içinde bulunulması. |
| ✓ Hayırseverlerin üniversitelere katkı ve desteğinin devam ediyor olması. |
| ✓ Sanayi, ticaret ve hizmet sektörü temsilcilerinin kalifiye eleman arayışları içinde bulunması. |
| ✓ Üniversite-sanayi iş birliğinin gelişme potansiyelinin olması. |
| ✓ ERASMUS, MEVLANA ve FARABI gibi öğrenci ve personel değişim programlarının bulunması. |
| ✓ Açılan programlar için yeterli öğrenci talebinin bulunması. |
| ✓ Yerel yönetimlerin, bölge halkının ve sivil toplum kuruluşlarının eğitime destek vermesi. |

| Tehditler |
|--|
| ✓ Ülkenin işgücü istihdam sorununun bulunması. |
| ✓ Farklı üniversitelerde çok sayıda benzer alanda programların olması. |
| ✓ ÖSYM sınav sisteminin getirdiği belirsizliklerin olması. |
| ✓ Devlet üniversitesi olmanın getirdiği mali ve bürokratik kısıtların olması. |
| ✓ Kalite ve performansın tam anlamıyla değerlendirilememesi. |
| ✓ Staj yapılan kuruluşların öğrencilere yeterli desteği vermemesi. |
| ✓ İşverenlerin eğitim sistemine güven duymuyor olması. |
| ✓ Merkez kampüs ve ilçe kampüsleri arasındaki mesafenin uzun olması. |
| ✓ Mezunların iş bulamama sorunlarının öğrencilerin motivasyonunu bozuyor olması. |

C- DEĞERLENDİRME

Stratejik plan hazırlık döneminde öngörülmemekle birlikte; 2020 yılında 15 Temmuz Merkez Kampüsü Kayseri Üniversitesi'ne tahsis edilmiş ve 2020 yılı haziran ile tüm akademik ve idari birimlerin yeni kampüse taşınma süreci başlamıştır. 15 Temmuz Merkez Kampüsünün eğitim ve öğretim faaliyetleri için hali hazırda uygun altyapısı ile sahip olduğu fiziksel ortamlar; stratejik planda yer alan hedefleri büyük ölçüde gerçekleştirmesine olanak sağlamıştır. Öğrenme ve sosyal yaşam ortamları geliştirerek, öğrencilerin akademik ve bireysel gelişimini desteklemek ve kampüslerin altyapı ve fiziksel olanaklarını iyileştirmek hedeflerinde yeni kampüs ile %100 gerçekleşmeye ulaşılmıştır.

2021 yılı 15 Temmuz Merkez Kampüsü ve ilçe kampüslerde bakım onarım çalışmalarının devam ettiği bir yıl olmuştur. Kurumsal kapasiteyi artırıcı nitelikte; Gıda Çalışmaları Uygulama ve Araştırma Merkezi binası ve Teknik Bilimler Meslek Yüksekokulu atölye binası hayırseverler desteğiyle tamamlanmış ve hizmete açılmıştır. Bu binalar üniversitemizin uygulama alanı ihtiyacını büyük ölçüde karşılamıştır. Ayrıca yine hayırsever desteği ile Bünyan MYO Çok Amaçlı Konferans Salonu tamamlanarak faaliyete açılmıştır.

Yüz yüze eğitime başlanması ile yeni taşınılmış olan 15 Temmuz merkez kampüsünde öğrencilerimizle ilk buluşma gerçekleşmiştir. Bu da gerçek manada 15 Temmuz kampüsünün

fiziki kapasitesinin, eksikliklerinin, fiziki gelişim ihtiyaçlarının ve tüketim miktarlarının görülmesine imkân sağlamıştır.

Kuruluşundan bu yana üniversitemizde yürütülen çalışmalarla; 15 Temmuz Kampüsünün merkez kampüs olarak üniversitemize tahsisi, bazı ilçelerdeki meslek yüksekokullarının faaliyete geçirilmesi, yeni bölümler açılması hem fiziki hem teknolojik anlamda akademik, idari tüm birimlerimizin eğitim-öğretime hazır hâle getirilmesi için gerekli bakım onarım çalışmaları gibi birçok önemli konularda mesafe katedilmiştir.

2021 yılında üniversitemiz misyon ve vizyonu çerçevesinde; Talas Belediyesi ile mesleki ve teknik eğitim ve üretim alanlarında iş birliği ve Talas süt Evi projeleri imzalanmıştır. Üniversitemiz Kariyer Merkezince koordine edilen ve paydaşı olduğumuz Kayseri Kariyer Projesinin uygulama alanı olan Kayseri Kariyer Merkezi'nin açılışı yapılmıştır. OSB iş birlikleri çerçevesinde; Mimar Sinan OSB'ye yapılması planlanan MYO'nun projesi, hazırlanarak sunumu gerçekleştirilmiştir. Develi'de Develi Belediyesi iş birliği ile Aşçılık Akademimiz tarafından Ev Hanımlarına Temel Pratik Mutfak Bilgileri Eğitimi verilmiştir. Ayrıca Yeşilhisar İlçesi'nde Üniversitemize ait binanın Yeşilhisar Belediyesi'ne tahsisi yapılmıştır.

Pandemi nedeniyle uygulanmakta olan uzaktan eğitimin, yerini 2021-2022 eğitim-öğretim döneminden itibaren yüz yüze eğitime bırakmasıyla birlikte hem akademik faaliyetlerde hem sosyal faaliyetlerde ciddi artışlar meydana gelmiştir. 14-17 Ekim 2021 tarihleri arasında 3. Uluslararası Lezzet ve Turizm Festivali kapsamında Afyon'da düzenlenen Üniversitelerarası Afyon Mutfağı ve Modern Türk Mutfağı yarışmalarında öğrencilerimizden Ahmet Kara, Bireysel Afyon Mutfağı Ana Yemek Yarışmasında altın madalya ve kupa; İkra Akmaz, Üniversitelerarası En İyi Tatlı Kategorisinde altın madalya; Sevgi Aydoğdu, Üniversitelerarası Bireysel Afyon Mutfağı Tatlı Yarışmasında gümüş madalya kazanmıştır. Yarışmalarda öğrencilerimiz takım halinde de Üniversitelerarası Ekipler Modern Türk Mutfağı Yemek Yarışmasında gümüş madalya kazanmıştır. Üniversitemiz Mustafa Çıkrıkçıoğlu Meslek Yüksekokulu İş Sağlığı ve Güvenliği programından bu yıl mezun olan öğrencilerimizden Osman Harman, İş Güvenliği Uzmanlığı sınavında Türkiye beşincisi olma başarısı göstermiştir. İş Güvenliği Uzmanlığı sınavında mezun öğrencilerinin başarısı ile dikkat çeken Üniversitemiz Mustafa Çıkrıkçıoğlu MYO İş Sağlığı ve Güvenliği Programı, geçtiğimiz 2020 yılında yapılan İş Güvenliği Uzmanlığı sınavında da Türkiye birincisi çıkarmıştı.

Üniversitemiz Teknik Bilimler Meslek Yüksekokulu, engelliler ile ilgili mekanda erişim konusunda yapmış olduğu düzenlemelerden dolayı YÖK tarafından "Turuncu Bayrak" ödülüne layık görülmüştür.

Kayseri Üniversitesi'nin, Kayseri'ye ve dünyaya açılan kapısı olan KAYÜ FM yerelde 108.8'de, internetten ise "radio.kayseri.edu.tr" linki üzerinden 2021 yılında yayına başlamıştır. Teknik Bilimler Meslek Yüksekokulumuz Radyo Televizyon Teknolojisi Programının uygulama kanalı olan KAYÜ FM'nin kısa zamanda geniş kitlelere ulaşması hedeflenmektedir.

Eğitim ve öğretim ve araştırma-geliştirme kalitesini sürekli artırarak uluslararası düzeyde saygın bir Üniversite olma hedefiyle; "ISO 9001:2015 Kalite Yönetim Sistemi" kapsamında üniversite personeline TS EN ISO 9001:2015 eğitimleri tamamlanmıştır. Yapılan çalışmalar başarıyla devam etmekte olup, Üniversitemizin ISO 9001:2015 Kalite Yönetim Sistemi belgesini en kısa zamanda alması hedeflenmektedir.

Üniversitemizde YÖKAK kurumsal dış değerlendirme süreci kapsamında; Dış Değerlendirme Takımı üniversitemizde saha ziyaretlerinde bulunmuş olup YÖKAK Dış Değerlendirme Takımının denetimi tamamlanmıştır.

V. ÖNERİ VE TEDBİRLER

Üniversitelerin çağdaş eğitim ve öğretim seviyesine ulaşmaları ancak kurumsal kimliklerini, kurumsal kapasitelerini geliştirmeleri, kurumu meydana getiren tüm öğelerin niteliklerini ve iç paydaşların kuruma olan bağlılıklarını artırmaları ile mümkün olabilir. 5018 sayılı Kanuna dayalı olarak üniversitemiz iç kontrol sisteminin kurulması, standartların uygulanması ve geliştirilmesi konularında çalışmalar yapmak için ve ön mali kontrol faaliyetlerini sürdürmek amacıyla birimlerimizin katılımı ile üniversitemizin ilk Kamu İç Kontrol Uyum Eylem Planı hazırlanarak yürürlüğe konmuştur. Ayrıca kalite kültürünün artırılması ve yapılan işlemlerde standartlaşmanın sağlanması amacıyla TS EN ISO 9001:2015 Kalite Yönetim Sistemi kurulması ve dokümantasyonun hazırlanması çalışmalarına başlanmıştır. Bu amaçla kalite yönetim sistemi dokümantasyon eğitimleri yapılmıştır.

Pandemi nedeniyle uygulanmakta olan uzaktan eğitimden yüze yüze eğitime geçilmesiyle birlikte 15 Temmuz Merkez Kampüsünün fiziki kapasitesi ve ihtiyaçları daha net olarak gözlemlenebilmiştir. Hem finansal hem de fiziki tedbirler alınmaktadır.

15 Temmuz Merkez Kampüsünün üniversitemize tahsis edilmesi üniversitemiz açısından ciddi avantajlar sağlamıştır. Hali hazırda eğitim ve öğretim faaliyetleri için uygun altyapı ve fiziksel ortamlara sahip olunması eğitim öğretimin aksamadan devam ettirilmesine imkân sağlamıştır. Ancak yeni açılan fakültelerimiz ve gelişim potansiyeli dikkate alındığında merkezde gelişme alanı ihtiyacını ortaya koymaktadır. Bilindiği üzere 2020-2021 eğitim öğretim döneminden itibaren öğrenci alımına başlanan Mühendislik Mimarlık ve Tasarım Fakültesi ile 2021 yılında yeni kurulan Sağlık Bilimleri Fakültesinin hizmet binaları bulunmamaktadır. Bu durum merkezde gelişme alanı ihtiyacını ortaya koymaktadır. Bu duruma tedbir olarak üniversite gelişim alanı tespit edilmesiyle ilgili çalışmalarımız devam etmektedir.

18 Mayıs 2018 tarihinde kurulan üniversitemiz 2021 yılında akademik ve idari personel açısından insan kaynaklarını geliştirmeye devam etmiştir. 2020 yılsonu itibariyle toplam akademik personel sayısı 189 iken 2021 yılsonu itibariyle 224'e, idari personel (sözleşmeli ve işçi dahil) sayımız ise 237'den 249'a yükselmiştir. Yeni kurulmuş olan üniversitemizin gelişme potansiyeli göz önüne alındığında akademik ve idari personel kadroları ve kadro kullanım izinleri açısından daha fazla desteğe ihtiyacı bulunmaktadır.

Üniversitelerin sunmuş olduğu hizmetlerin çeşitliliği ve farklılığı yönetim yapısının diğer kamu kurumlarına göre daha esnek olmasını gerektirmektedir. Üniversitelere bütçe sistemi içerisinde esneklik sağlanması, kurum içi ödenek aktarmalarında belli orana kadar serbestlik sağlanması gerektiği düşünülmektedir. Özellikle yeni kurulan üniversitelere altyapılarını ve hizmet binalarını tamamlamalarını sağlamak üzere merkezi yönetim bütçesinden daha fazla pay aktarılması gerekmektedir. Hesap verme sorumluluğu ve saydamlık ilkeleri doğrultusunda kaynak kullanımına yönelik esnekliğin artırılması üniversitelerde özellikle mali yönetimde etkinliği artıracakı düşünülmektedir.

EKLER**İÇ KONTROL GÜVENCE BEYANI**

Üst yönetici olarak görev ve yetkilerim çerçevesinde Kayseri Üniversitesi bütçesinin; kalkınma planına, yıllık programa, stratejik plan ve performans programı ile hizmet gereklerine uygun olarak hazırlandığını ve uygulandığını, amaç ve hedeflerin gerçekleştirilmesi ve ilgili mevzuatla düzenlenen görev ve hizmetlerin yerine getirilmesi için bütçe ile tahsis edilmiş kaynakların, planlanmış amaçlar doğrultusunda ve iyi malî yönetim ilkelerine uygun olarak kullanıldığını beyan ederim.

Bu çerçevede iç kontrol sisteminin; idarenin gelir, gider, varlık ve yükümlülüklerinin etkili, ekonomik ve verimli bir şekilde yönetilmesine, kanunlara ve diğer düzenlemelere uygun olarak faaliyet göstermesine, her türlü malî karar ve işlemlerde usulsüzlük ve yolsuzluğun önlenmesine, karar oluşturmak ve izlemek için düzenli, zamanında ve güvenilir rapor ve bilgi edinilmesine, varlıkların kötüye kullanılmasının ve israfının önlenmesine ve kayıplara karşı korunmasına ilişkin yeterli ve makul güvenceyi sağladığını bildiririm.

Bu güvence, üst yönetici olarak sahip olduğum bilgi ve değerlendirmelere, yönetim bilgi sistemlerine, iç kontrol sistemi değerlendirme raporlarına, izleme ve değerlendirme raporlarına, harcama yetkilileri ile malî hizmetler birim yöneticisi tarafından sunulan güvence beyanlarına ve denetim raporlarına dayanmaktadır.^[3]

Bu raporda yer alan bilgilerin güvenilir, tam ve doğru olduğunu beyan ederim.

Kayseri 25/02/2022

Prof. Dr. Kurtuluş KARAMUSTAFA
Rektör

MALÎ HİZMETLER BİRİM YÖNETİCİSİNİN BEYANI

Malî hizmetler birim yöneticisi olarak yetkim dâhilinde;

İç kontrol sisteminin Kayseri Üniversitesi'nde oluşturulması, uygulanması ve geliştirilmesi çalışmalarında gerekli koordinasyonun sağlandığını, eğitim ve rehberlik hizmeti verildiğini, faaliyetlerin malî yönetim ve kontrol mevzuatı ve diğer mevzuata uygun olarak yürütüldüğünü, kamu kaynaklarının etkili, ekonomik ve verimli bir şekilde kullanılmasını temin etmek üzere iç kontrol süreçlerinin işletildiğini, uygulama sonuçlarının izlendiğini ve gerekli tedbirlerin alınması için düşünce ve önerilerimin zamanında üst yöneticiye raporlandığını beyan ederim.

Malî kanunlarla ilgili diğer mevzuatın uygulanması konusunda üst yöneticiye ve harcama yetkililerine gerekli bilgileri sağladığımı ve danışmanlık faaliyetinde bulunduğumu bildiririm.

Bu Raporunun "III/A- Malî Bilgiler" bölümünde yer alan bilgilerin güvenilir, tam ve doğru olduğunu teyit ederim.

Kayseri 25/02/2022

Murat KURT

Strateji Geliştirme Daire Başkanı

KÜNYE

Kayseri Üniversitesi 2021 İdare Faaliyet Raporunda yer alan bilgileri 01 Ocak-31 Aralık 2021 tarihleri arasında geçerli bilgileri içermektedir.

Kayseri Üniversitesi gerekli hallerde her türlü değişikliği yapma hakkına sahiptir.

Katalogda yer alan bilgiler Kayseri Üniversitesi Rektörlüğü'nün izni ile kullanılabilir yahut çoğaltılarak dağıtılabilir.

Kayseri Üniversitesi 2021 İdare Faaliyet Raporu, Strateji Geliştirme Daire Başkanlığı tarafından hazırlanmıştır.

YAZIŞMA ADRESİ

Kayseri Üniversitesi Rektörlüğü Mevlâna Mahallesi 15 Temmuz Yerleşkesi Kümeevler No:5
38280 Talas / KAYSERİ

Tel: +90 352 432 38 38/+90 352 504 38 38

YAYIN SORUMLUSU / EDİTÖR

Daire Başkanı Murat KURT

e-posta: muratkurt@kayseri.edu.tr

RAPOR İÇERİK HAZIRLAMA

Nuray TOPAKTAŞ/ Şube Müdürü

e-posta: nuray@kayseri.edu.tr

Pınar Tuğba DEĞİRMENCİOĞLU/Büro Personeli

e-posta: ptdegirmencioglu@kayseri.edu.tr

TASARIM - DİZGİ

Taha Yasin DEMİRCİ/Büro Personeli

e-posta: tahayasindemirci@kayseri.edu.tr

<https://stratejidb.kayseri.edu.tr/>

www.kayseri.edu.tr



www.kayseri.edu.tr